RESULTADOS OFICIALES DE LA LOTERIA DE CONCEPCION (Págs. 12 y 22)

TIEMPO PARA SANTIAGO
HOY: Bueno. Probable nubosidad matinal.
EDICION DE 34 PAGINAS

LA NACION

LUNES 1.o DE AGOSTO DE 1949
SANTIAGO DE CHILE
Precio $ 3.-

Aumentó su ventaja la U. Católica

MONESTES HA VENCIDO A QUITRAL Y SUS COMPAÑEROS LO FELICITAN.

RIERA FLUDE A RIVERA Y AVANZA. U.CATOLICA-2 - WANDFRERS-0-

FERNANDEZ TOMA ARRIB LA PELOTA EN UN TOLE-TOLE PLU-GROSO.

"EMBOLSA" FERNANDEZ FRENTE A P.H. LOPEZ "U" 4.o U.ESPAÑOLA-1-

U. C. fué más capaz que Wanderers y estuvo bien el 2

NUNCA SE HABIA LLENADO TANTO EL FIELD "CATOLICO"

LA OFUSCACION PERDIO A LOS DE VALPARAISO

CUALQUIERA cosa. Que habría buen borderó, que vendrían los porteños por montones y hasta que Wanderers ganaría. Cualquiera cosa; pero nadie se ha podido imaginar esa tarde fiesta que vivió ayer la cancha de la Universidad Católica. Repletas sus graderías hasta el último peldaño y una efervescencia futbolística que nos hizo recordar aquellos clásicos de Audax con Unión, cuando en épocas ya un poco alejadas de la memoria, animaban todo el barrio de Santa Laura. No cabía nadie más. Es la primera vez que el fortín de los universitarios se colma en tal forma, 13.479 personas pagaron en boleterías la suma de $ 208.036. La gente tuvo que sentarse o lograr ubicación junto a las tizas marginales, pues en otra parte era imposible.

* * *

Llegamos al campo cuando todavía no terminaba el semifondo. Cientos de personas venían de regreso. No había caso de entrar. Tuvimos que hacerlo por una puerta que parecía para infantiles, por lo estrecha. Ya adentro, un panorama dominguero que invitaba a la alegría y también a ponerse un poquito nervioso. Se medían dos colosos del fútbol profesional, frente a fanáticos testigos de que atestaban tribunas y galerías. El ambiente, suele ocurrir, alcanza a pescar al cronista, y se contagia con la intransigencia de quienes lucen una insignia en la solapa. En dos grandes bloques, la gente llevaba una especie de canuchón verde. Eran los porteños que venían a acompañar, una vez más, al viejo Wanderers. Eran esos "hinchas" seguidores y sufridos, que venían a vaciar sus gritos y sus entusiasmos en una cancha extraña. Eran hombres que hicieron el sacrificio del viaje y que dejaron a sus familiares pegados a la radio, escuchando anhelosos el triunfo del glorioso equipo verde... Lo mismo que en Buenos Aires, cuando juegan River y Boca, traían banderas con los colores e insignia del club. Las colocaron en el centro de su sector, como para que las vieran los que en el césped lo estaban dando todo... El viaje de regreso ha debido ser distinto. Nadie comprende el dolor del "hincha" en la derrota, y él no sabe ocultarlo. Alguien dijo que todo Valparaíso estaba ayer en el field de la U. C. En número, eso es una falsedad; pero en espíritu y en calor de pueblo, sí que era una gran verdad. Pongámonos, por un solo momento, al lado del fanático, y digamos juntos: ¡qué lástima!

* * *

La campaña cumplida por Wanderers era de las mejores. Tenía méritos de sobra para ir entre los primeros, y acaso si para puntear en la tabla de posiciones. Por eso es que venía lleno de optimismo, confiado en que podía ganar a tan peligroso adversario, y, todavía, en su propio reducto. El cuadro porteño, a fuerza de sonadas satisfacciones, había convencido a todo el mundo. Sólo faltaba esta oportunidad, la de ayer, para que se consagrara como el mejor entre los mejores, a estas alturas del campeonato. Necesitaba de este espaldarazo. El rival, tampoco le iba en zaga; pero acaso si sus antecedentes eran más lucidos. Al menos, ha exhibido con clase su posición de puntero del torneo, aun en la única derrota de su espléndida trayectoria.

* * *

Sin que sea nuestro ánimo apagar el triunfo inobjetable de Universidad Católica por 2 a 0, creemos que la derrota del Wanderers la buscó el mismo Wanderers. Nos explicaremos. Cuando comenzó el partido y el panorama estaba tranquilo, el cuadro visitante se desplazaba en la cancha con bastante armonía y dando una clara sensación de buen fútbol. Sus pases eran ajustados y las combinaciones nacían y terminaban bien. Todo el team se movía con destreza, y, hasta ese instante, verdad que era superior a la U. C. De haber seguido así, creemos, sinceramente, que el triunfo pudo ser suyo. Sin embargo, cuando a los 27 minutos, en fortuita acción, Dubost venció a su propio arquero, el Wanderers cambió. Les hizo mucha mella el autogol. Y como si esto fuera poco, 2 minutos más tarde, Monestés cerró el score. Wanderers no tuvo "clase" para sobreponerse a las circunstancias, se ofuscaron sus hombres, la calidad se fué a los talones y se jugó a punto de fouls. Era su perdición. El equipo se quebró totalmente, y mientras en la defensa se sacaba la pelota de cualquiera manera, adelante sólo Campos entraba, puntería y desde más allá del área, pues no podían entrar en ella. El árbitro se dió entregado, entonces, a un trabajo arduo, del que siempre salió airoso, pues cobró todo, aunque molestaba un poco al público tanto pitazo; pero tenía que hacerlo.

Mientras tanto, Universidad Católica ya había tomado la posición que corresponde al ganador, y desarrollaba una labor hábil y productiva a la vez. Su defensa, prácticamente invencible. Fué lo mejor que tuvo ayer el cuadro de tiera. Almeyda resultó todo un valor, conduciendo al team por el buen camino y perfectamente bien secundado por Alvarez y Carvallo. Más atrás, la pareja que, con el andar del tiempo, llegará a ser, creemos, la titular de cualquier seleccionado: Arriagada y Roldán. Se entienden sin la menor indecisión, están en donde deben estar, salen a marcar cuando deben salir y ambos son segurísimos en el rechazo. Y estos 5 hombres, respaldados por una figura extraordinaria y ya muy conocida, Livingstone se vió grande, y tapó tiros en la forma que sólo él puede hacerlo.

* * *

En la fracción final, de nuevo Wanderers empezó tranquilo, y la verdad es que le fué bien. Dominaba bastante, aun cuando sus forwards no pudieron jamás acercarse mucho a Livingstone. Llegaban hasta ese par de murallas —léase Arriagada y Roldán—, y, de ahí no pasaban. Después, los porteños —y no los universitarios— se cansaron. Sintieron el peso de la brega, acusaron demasiado el significado de la derrota que se les venía encima, y otra vez empezaron a perder el tino, abusando del foul y del cuerpo. El árbitro les cobraba todo, y esto más los exasperó. Pero, y hay que repetirlo, consideramos que el señor Juan Las Heras cumplió su papel sin defectos. En lo delicado estuvo siempre bien, y en lo fácil, incurrió en errores que no empañan su excelente actuación. No importa que en este juicio no estemos de acuerdo con la "barra" de los visitantes ¡pero ello es explicable.

* * *

Y después... En las tribunas, la "hinchada" de la U. C. entonó, silbando, el himno de la institución. Muchos se abrazaban de alegría, y muchos salieron gritando de su Estadio: ¡punteros!, ¡punteros!, ¡punteros!

Y el anverso de la fiesta: los 92 micros que vinieron tan alegres del Puerto y que regresaron con una desilusión. Otra vez será...

Hubo un penal y varias oportunidades de gol que se perdie

¡WANDERERS!—El popular cuadro porteño se incorpora al field de la U.C. Ahí van Quitral, Julio, Rivera, Dubost, Díaz, Campos y demás cracks. Más calmado en su acción, la visita pudo merecer mejor suerte

¡PUNTEROS!—Livingstone —con sus admiradores pequeños de costumbre— Mayanés, Arriagada, Monestés y Carvallo, en el momento en que el team puntero se dirige a dar sus saludos frente a la tribuna oficial

Con gol de Labruna, River se impuso a Boca por 1 a 0

EL AUTOGOL.— Dubost —autor del autogol— no alcanza a aparecer en la escena. Infante anuncia gozoso la conquista, en tanto que Quitral y Rodríguez acusan su sorpresa.— Hay que dejar constancia que la U.C. desperdició un penal.— La revancha en el Puerto va a constituir un gran espectáculo para los "hinchas" del club verde

RACING, AHORA, ESTA SEGUNDO

BUENOS AIRES, 31.— (Agence France Presse).— En el "clásico" de esta tarde, del Campeonato Profesional de Primera División del Fútbol Argentino, River Plate derrotó a Boca Juniors por 1-0, partido correspondiente a la 13.a fecha del torneo.

Con esta victoria, River Plate continúa primero en la tabla de posiciones, mientras Racing está en segundo lugar, habiendo desplazado de esta posición a Platense, que hoy perdió.

El partido de River Plate y Boca Juniors fué presenciado por 85.000 personas, que pagaron más de 130.000 nacionales.

El primer tiempo favoreció a River, que se evidenció superior, sin conseguir, no obstante su desempeño habitual del presente año. Boca, mediocre, defeccionó nuevamente, aunque menos que en sus últimos encuentros. En el segundo tiempo, River se evidenció más pujante en su delantera, que chocó, no obstante, contra la desorganizada, pero férrea defensa boquense. A los cinco minutos del segundo tiempo, Labruna marcó el goal del triunfo.

Huracán venció a Platense por 2-1, en un partido en que el vencedor debió agotar sus recursos.

Racing venció a Ferrocarril Oeste por 4-1, tras un primer tiempo parejo, pero con una segunda etapa en que el vencedor dominó fácilmente la situación.

Estudiantes de la Plata ganó a Atlanta por 5-2, victoria con la cual el cuadro estudiantil se coloca en el tercer lugar, en empate con Platense.

Newell's Old Boys venció a Independiente por 4-0, score un tanto sorpresivo. Los rosarinos comenzaron jugando mejor, y a los pocos minutos marcaron dos goles, score que luego elevaron a 4. Independiente defeccionó en forma inexplicable.

San Lorenzo de Almagro ganó a Vélez Sarsfield por 3-2, consiguiendo así su cuarta victoria en este campeonato, y la primera en sus últimos ocho encuentros.

Bánfield ganó a Rosario Central por 4-3; Gimnasia y Esgrima a Lanús por 2-1, y Tigre y Chacarita empataron a 0.

La tabla de posiciones ha quedado como sigue:

1.o River Plate, con 21 puntos;
2.o Racing, con 19;
3.os Platense y Estudiantes de la Plata, con 18;
5.os Chacarita y Newell's Old Boys, con 15;
7.os Ferrocarril Oeste y Bánfield, con 13;
9.os Atlanta, Independiente y San Lorenzo de Almagro, con 12;
12.os Tigre y Gimnasia y Esgrima, con 11;
14.o Huracán, con 9;
15.os Boca Juniors, Lanús y Rosario Central, con 7.

MONTEVIDEO, 31.— (Agence France Presse).— Los resultados de los partidos jugados hoy por el Campeonato Profesional de la Asociación Uruguaya, fueron Peñarol ganó a Rampla Juniors por 5-4; Wanderers y Defensor empataron a 2; River Plate a Cerro por 4-2; Danubio a Liverpool por 4-2.

LA U. C., EN SU PUESTO: PUNTERO

EQUIPOS	PARTIDOS J.	G.	E.	P.	Goles F.	C.	Ptos.	Lugar
Univ. Católica	8	6	1	1	15	8	13	1.o
Everton	8	5	1	2	20	17	11	2.o
Santiago	8	4	3	1	18	12	11	2.o
Wanderers	8	5	0	3	15	8	10	4.o
Audax Italiano	8	4	2	2	20	15	10	4.o
Magallanes	8	4	2	2	19	18	10	4.o
Univ. de Chile	8	4	1	3	22	17	9	7.o
Unión Española	8	3	1	4	20	21	7	8.o
Iberia	8	1	4	3	8	11	6	9.o
Colo Colo	8	1	3	4	11	15	5	10.o
Green Cross	8	1	2	5	15	24	4	11.o
Badminton	8	0	0	8	10	27	0	12.o

"WANDERINOS"

QUITRAL.— Era mucho mejor cuando jugaba por Badminton. Lo notamos lento y algo grueso.

RODRIGUEZ. — Pesado para moverse, y de rechazo débil. En carrera lo supera cualquier delantero.

JULIO.— A Mayanés no pudo atajarlo. Se nos ocurre que no está en el puesto que más le acomoda. De half podría rendir más, porque es ágil, y le gusta avanzar.

RIVERA.—Tiene algunas condiciones estimables; pero lo pierde su empeño en hacer fouls.

SAEZ.— Es el que arma el equipo. Mientras Wanderers estuvo calmado, y jugó al fútbol, Sáez, brillo. Después, se dedicó a shotear de lejos.

DUBOST.— No importa el autogol. Es un medio zaguero batallador y dominador de pelota. Cuesta pasarlo.

DIAZ.— Especialista en corners. Sirvió algunos en la misma forma que lo hacía Fernando Riera años atrás. No tiene carrera y no sabe encontrar colocación.

CAMPOS.— Conserva intactas sus condiciones que influyeron para que fuera internacional. De gran shot, y excelente puntería, es de aquellos forwards que hay que cuidar siempre.

VALDEBENITEZ.— Lo vimos poco. Arriagada, estuvo siempre encima de él. Participó en algunas combinaciones de calidad.

FERNANDEZ.— Están equivocados los que piensan que es un hombre infaltable en la selección nacional. Trabaja bastante; pero le falta dominar la pelota y saber zafarse del adversario. Tiene partidos mucho mejores.

COLOMA.— Cree que toda la cancha es suya. Anduvo en diferentes partes, menos de wing. Es muy empeñoso. Cuando se pula más, puede llegar a crack.

EL SALUDO DE BADMINTON.— Oscar de la Cruz, doce años alto dirigente del fútbol profesional y figura respetable en el Badminton, hace uso de la palabra en el homenaje que ayer rindió su club a la República del Perú, acto que los aurinegros efectúan todos los años

LA ESTADISTICA

Señalamos, en seguida, los detalles técnicos del encuentro entre Universidad Católica y Wanderers:

	1.er Tiempo U. C.	W
Shots directos	4	4
Shots desviados	3	6
Detuvo el arquero	4	3
En los postes	0	0
Hands	1	4
Corners	2	1
Offside	3	1
Outs		9
Pases al contrario	4	5
Fouls	16	12
Penal	0	0
Autogol	0	1
Goles	2	0
	2.o Tiempo	
Shots directos	2	6
Shots desviados	3	6
Detuvo el arquero	6	2
En los postes	0	0
Hands	1	1
Corners	3	2
Offside	0	1
Outs	7	6
Pases al contrario	2	2
Foul	12	14
Penal	0	1
Autogol	0	0
Goles	0	0

ANIVERSARIO DEL CUERPO DE ARBITROS DE LA "U"

El cuerpo de Arbitros de la Universidad de Chile, que dirige el señor Sabino Aguad, celebrará el próximo domingo el sexto aniversario de su fundación.

Con tal motivo se desarrollará un extenso programa de festejos, que comenzará a realizarse el sábado.

ALIANZA DE LIMA GANO AL LITORAL DE LA PAZ

LA PAZ, 31.— (UP).— Ante 22 mil espectadores se realizó hoy el encuentro entre los equipos de fútbol Alianza, de Lima, y Litoral, de La Paz. El cuadro peruano se impuso a los bolivianos por la cuenta de cuatro a tres.

"El árbitro Sr. Gálvez perjudicó a la Unión"

Declaró D. Andrés García

"Del triunfo de la Universidad de Chile, nada se puede decir. Fué claro y contundente. Pero de lo que no estamos conformes en la Unión, es de la actuación del árbitro señor Alejandro Gálvez, que nos perjudicó y terminó por abrumar a nuestros jugadores, con sus continuas reprimendas. Les bajó la moral a los muchachos y su actitud para con Carugatti, al tomarlo de los brazos, colmó la medida. No tenía derecho a zamarrearlo. Además, el hand de Alamos fué un penal muy visible para todos menos para él, que lo vió encima de la raya", nos declaró ayer el señor Andrés García, dirigente del fútbol infantil de la entidad de colonia.

"El partido, que fué muy agradable, resultó empañado por el comportamiento del señor Gálvez, que no estuvo en un buen día. Siendo un referée de prestigio, no está bien que experimente altibajos. Que los deje para los jueces de menos calidad. Ayer molestó al equipo de la Unión. Díganlo, por favor".

"CATOLICOS"

LIVINGSTONE.— Jugó como Livingstone, es decir, como el mejor arquero del país. Tuvo atajadas magistrales.

ARRIAGADA.— Figura de respeto en la defensa de la U. C. Por su lado, y por el de Roldán, no pasa nadie. Gran pareja.

ROLDAN.— Ya está hecho su elogio. Se ve que el muchacho ha tomado la confianza que le faltaba. No se asustó en el "clásico" universitario, ni tampoco ayer.

ALVAREZ.— Gran descubrimiento hizo Buccicardi al colocarlo de half derecho. Se ve mejor que de zaguero y... ahora hay ahí un Roldán que lo supera.

ALMEYDA.— Quizás si ha sido éste el partido más lucido que le hemos visto. Jugó a lo crack.

CARVALLO.— En una defensa magnífica como la que vió mostró esta vez la U. C., el pequeño medio zaguero estuvo a la altura de sus compañeros, en eficiencia, claro está.

MAYANES.— Trabajador como el solo. Parecía que se quería comer la cancha. Y en eso consiste su error: no se desprende con oportunidad de la pelota.

MORENO.— Bien jugó la figura central del cuadro puntero del campeonato. Gobernó la ofensiva y atrás también fué muy útil.

INFANTE.— Poco a poco está recuperando sus formas. Ya casi es el mismo centro delantero que los seleccionadores han tomado en cuenta.

MONESTES.— Inteligente en su acción y efectivo.

RIERA.— Sin estar mal, destacó menos de otras veces.

SAN ANTONIO GANO A TALAGANTE POR 2 A 1

En el Estadio de San Antonio se enfrentaron ayer los seleccionados de fútbol de Talagante y San Antonio.

Después de un encuentro sumamente reñido y equiparado que fué presenciado por más de 1.500 personas, venció San Antonio por 2 a 1.

Abrió la cuenta Leica, de Talagante, para empatar luego Santis. El tanto de la victoria para San Antonio lo anotó Aliaga ya casi sobre la hora.

BADMINT DIO HO AL

DETAL LA JO

CUANDO equipos se había banda frente cial, con moti je que todos Badminton ri blica del Perú cho acto est Wanderers y tólica y lo hi lleno.

Usó de la dio del micró de la Divisió fútbol profes dirigente del Oscar de la C

Acto seguid ron los him Chile, en me entusiasmo concurrencia.

EL

Van en segu les pormenore da en que U lica se impu Wanderers.

CANCHA:

PUBLICO.— Socios: 2.550 1.621 de Wan

RECAUDAC

ARBITRO. Las Heras.

UNIVERSID (2 goles).— tone; Manuel Roldán; Man dolfo Almeyda vallo; Luis Li José M. Mo Infante, Fede Fernando R Scorers: Dube rers) y Mones

WANDERE né Quitral; A y Francisco Rivera, Osval tán) y Jorge mo Díaz, Fe Enrique Val Fernández y R

Instantes a el match, se l fono un tele que enviaba e paraíso, señor ton, al equip y que la "ba teño recibió aplausos.

El puntapié por el primer Embajada del berto Wagner

PRIME

15.53 horas benítez con quien entrega atrás, a Sáez shoteó desde el balón llegó manos de Li

5' El juego U. C. cede que es mal s En el otro car de Infante l de Quitral.

10' Magnífi de Monestés te a Moreno, quedar largo crack argentin

15' Valdeb medio centro la carrera, sh dirección acer

16' Riera e a Sáez y cen da solo con vanta el rema

20' Almeyda contra Valdeb área. El servic pos, por alto ro Livingstone ler en buena Se observa q marcando a M Monestés.

22' Mayanés ro Julio y cen go, Quitral s de su arco y entre Infante.

27' Almeyda adelantado e có fuerte el U. C. perse BOST y cuand trado al área, teño, por quer pulsa la pelota lencia hacia dejando sin la a Quitral. ¡Go gó a las red opuesto en qu arquero

29' Alentado ja, el equipo ataque. Mor MONESTES aventaja en ca no obstante por el centro rers, logra fin con violento quinado. ¡Gol!

33' En un vingstone y caer a los p Este pasa a adelanta el ba El centro dela de inmediato tral; pero se posición offside

(PASA A

INSTITUTO SAN CRIST
TELEFONO 30928
PROFESOR AUTORIZADO
ENSEÑA A MANEJAR y MECANICA EN AUTOMOVIL con D
exámenes y documentos
INSCRIPCION DIARIAMENT
MAC IVER 518
ESQ. MONJITAS
Publicitas

Un acontecimiento deportivo fué el de ayer en San Bernardo

erroviario ganó al aestranza por 4 a 2

E quebró el record de borderó ayer en el Estadio de San Bernardo, con motivo efectuarse en ese campo deitivo el match por la cuarta ha del Campeonato de Fútbol la División de Honor Amateur, re Maestranza Central y lón Ferroviarios, partido que alizó con el triunfo de este mo, que superó al dueño de a por 4 goles a 2. La recaudión fué de 33 mil 500 pesos, strándose un público supe- a cinco mil personas, siendo la mitad, aficionados de la ital.

a fiesta deportiva de ayer en Bernardo fué presidida por Director de los Ferrocarriles Estado, señor Fernando Gual- por el presidente de la Divi- de Honor Amateur, señor do Palma; dirigentes del fútnacional señores Fuenzalida llende; Jefes de los Ferroca- es, señores Orlando Millán, o Arias, Humberto Pizarro, én Veloso, Sifgredo Prets y é Paredes. La banda de la ela de Aplicación de Infan- amenizó el espectáculo, que ltó interesante, como rara se ha podido presenciar en ciudad.

FILE PREVIO

spués de un encuentro de minar entre cuadros infan- se procedió a organizar el lle, en el que el Club Maesza Central de San Bernarpresentó a todos sus efecti- en sus ramas de andinismo, uetbol femenino y masculiciclismo y fútbol. Al son de marcha todos los deportistas viarios de San Bernardo laron ante las autoridades bradas, recibiendo calurosos usos por la forma correcta ciplinada en que se presen- n.

FERROVIARIO SUPERIOR

presión que ejerció el Unión viario en la etapa inicial, partido, determinó su triun- a que a través de este pri- período, el equipo visitan- e mantuvo constantemente ataque, pese a que en los eros cinco minutos, el Maes- a dió la impresión que era rior; porque tan luego co- ó la brega, los delanteros quinegros asediaron la valla ldada por Rivera. Sin em- , este fué sólo un relum- porque muy luego los Fe- arios se armonizaron. Así omo a los 6' el árbitro co- na falta fuera de la línea stigo, que, servido por Es- a, se produce la apertura cuenta. Fué un tiro di- al cuerpo, que debido al osismo de Grijalba, soltó el por haberse precipitado tomarla. Luego, a los 8', los teros Ferroviarios llegan a los palos. Shutea Díaz, lota rebota en el travesaño, evamente Díaz la toma, y violencia remata al arco, ntado la cuenta a dos. Dos os más tarde, se accidenta levemente Grijalba, por tratar de detener un tiro que el back Palma sacó al corner sin mayores consecuencias. Luego de este corner, el Maestranza consigue llegar frente a la valla de Rivera; pero el tiro alto de un delantero, no provocó peligro para los ganadores. Iban corrido 31', cuando cerca de una esquina de la cancha, en campo Ferroviario, se disputaban el balón el zaguero Bórquez y el delantero Gutiérrez. El árbitro creyó mala intención del zaguero, que en verdad no existió, y cobró la falta máxima, cuyo tiro penal fué servido por Valencia, que batió las redes Ferroviarias, 2 x 1. Siete minutos más tarde, se acentúa el dominio del equipo de Santiago, y Espinoza consigue batir al arquero Grijalba, señalando el tercer gol Ferroviario.

La segunda etapa, fué de acciones más equiparadas. El cuadro del Maestranza, aún cuando debía superarse mucho para descontar la diferencia de dos tantos, trató de apurar el juego, hasta que a los 21 minutos, Gutiérrez, con tiro arrastrado, consigue batir al arquero Rivera, quedando el score 3 a 2. Momentos más tarde, nuevamente los delanteros del Maestranza logran llegar a las inmediaciones de la valla contraria, Shutea el wing izquierdo Gutiérrez con un tiro paralelo a la línea de los palos, y Silva perdió la oportunidad de empatar, si hubiese cabeceado el balón. No obstante, los Ferroviarios no cejaron en su afán de consolidar la victoria, para lo cual provocaron una arreada, en la que Díaz, con un violento tiro cruzado, dejó sin chance al arquero Grijalba, que esta vez estuvo muy por debajo de sus actuaciones anteriores, finalizando el encuentro con 4 goles para Ferroviarios y 2 para el Maestranza Central. El ganador se adjudicó la hermosa copa que donó el señor Fernando Gualda, Director General de los Ferrocarriles del Estado.

LOS EQUIPOS

A las órdenes del árbitro señor Juan Concha, que le cupo una actuación deficiente, los equipos formaron con los siguientes jugadores:

FERROVIARIOS (azules): Juan Rivera; Diego Contreras y Roberto Bórquez; Epifanio Lorca, Miguel Cruz y Orlando Garrido; Aníbal Ortega, Néstor Díaz, Sergio Espinoza, Juan Vera y José Oyarce.

MAESTRANZA CENTRAL: Luis Grijalba; Sergio Palma y José Segovia; Mario Castro, Hugo Moya y Héctor Silva; Sebastián Correa, Franklin, Fernando Linderman, Juan Salinas y Hugolino Gutiérrez.

El Santiago National consiguió su primera victoria

GANO Y QUEDO PUNTERO.— El cuadro del Unión Ferroviario, que ayer, al vencer por la cuenta de 4 goles a 2, se colocó en el primer lugar de la tabla de posiciones de esta competencia, con siete puntos.

Al vencer ayer 2-1 al Rangers, de Talca

En el Estadio del Unión Ferroviarios, se jugó el partido entre Israelita Maccabi y Administración del Puerto, match que terminó con la victoria del Maccabi por la cuenta de 2 a 1. El primer tanto se produjo a los 23' del tiempo inicial, gol que fué marcado por Cordero. Luego después, el Administración empató por intermedio de Olivares con tiro penal, que no existió, finalizando la primera fracción a un gol por lado. Luego, en la segunda etapa, y cuando iban corrido 12 minutos, Viviani señaló el segundo gol para Maccabi, por una jugada individual, después de recibir de Fuentes, finalizando la brega 2-1. Los equipos alinearon a las órdenes del árbitro señor Víctor Valenzuela, con los siguientes jugadores:

MACCABI: Vergara; Serey y Araya; Villanueva, Portales y Severino; Maturana, Contreras, Cordero, Fuentes y Viviani.

ADM. DEL PUERTO: Tapia; Olivares y Loyola; Rodríguez, Stameles y Bustamante; Bascuñán, Sáez, Escudero, Orellana y Vásquez.

EN LOS ANDES

En el Estadio de Los Andes, dirimieron superioridad los equipos del Transandino y Walter Müller, de esta capital, venciendo el cuadro dueño de casa por la cuenta de 3 a 1. El triunfo fué muy bien recibido entre el público de Los Andes, ya que de esta manera consigue el Transandino rehabilitarse después de dos contrastes consecutivos. Los goles fueron señalados por Vallejos, a los 27 y 34 minutos del primer tiempo y por autogol del Walter Müller a los 11 minutos de la segunda fracción. A los 40 minutos, Cepeda dió estructura definitiva al marcador. Los equipos formaron a las órdenes del árbitro señor Luis Fuenzalida, de la siguiente manera:

TRANSANDINO: Milanés; Smith y Astorga; Caicedo, Varas y Lucero; Vergara, Vallejos, Herrera, Allende y Fuentes.

WALTER MULLER: Pérez; Figueroa y Miranda; Cabrera, Soto y Rojas; Calderón, Valenzuela, Valenzuela, Cepeda y Luzoro.

EN TALCA

Con las aposentadurías totalmente repletas de público, se efectuó el partido entre los equipos del Santiago National, de esta capital, y el Rangers, de esa ciudad, cuyo triunfo perteneció al elenco metropolitano, que al vencer ayer por dos goles a uno al elenco dueño de casa, consigue su primer triunfo en esta competencia. El match, en general, dejó satisfecho al numeroso público, porque si bien es cierto que la victoria perteneció al elenco visitante, los jugadores del Rangers se superaron para evitar, un contraste por lo mismo que la lucha adquirió contornos interesantes. El match fué presenciado por el secretario de la Federación de Fútbol de Chile, señor Flavio Valencia, y el encuentro estuvo dirigido por el árbitro señor Eduardo Ayarza. El cuadro ganador formó con los siguientes hombres: Cabrera; Basualto y Flores; Luna, Sereño y Herrera; Medina, Santander, Jiménez, Bravo y González.

EN QUILLOTA

Contrariamente a lo que se había anunciado, el equipo del América, de Rancagua, no actuó en la cuarta fecha de esta competencia, en vista que tenía ocupada a la mayoría de sus jugadores que selecciona para el próximo campeonato nacional. En estas circunstancias, el La Cruz, de Valparaíso, debió enfrentar al "San Luis" en la ciudad de Quillota, venciendo el equipo porteño por la cuenta de 5 goles a 2, después de una brega en la que ejerció evidente superioridad el ganador.

ESTUVO NERVIOSO.— El grabado nos muestra una estirada del arquero del Maestranza, Luis Grijalba, que en el partido de ayer contra Unión Ferroviario, se mostró nervioso y no detuvo tiros que pudo haber embolsado. Se ve en el momento que trata de parar una pelota que irá afuera.

CERTAMEN DE PIMPON DE LOS BARRIOS EN DISPUTA DEL TROFEO "LA NACION"

La Asociación de Tenis de Mesa de Santiago está preparando con todo entusiasmo el Campeonato de Pimpón de los Barrios, de la competencia oficial de 1949, torneo que será auspiciado por LA NACION, y cuyo vencedor obtendrá el valioso trofeo donado por este rotativo, que es el diario de los deportistas.

Las inscripciones se reciben diariamente, todos los días de 18 a 20.30 horas, en Huérfanos 1235, oficina 30. Se invita a todas las instituciones de barrios a participar en este campeonato.

EN LIMA, UNIVERSITARIO SUPERO AL SPORT BOYS

LIMA, 31.— (UP).— En un partido amistoso con motivo de las fiestas patrias, el Universitario de Deportes venció al Sport Boys por dos tantos contra uno.

Alberto Cabrera
AUTOMOVILES
CAMIONES
NUEVOS USADOS
FONO 47573
V. PROVIDENCIA 1094

ALUMNOS DE TODO CHILE!

Hemos en venta los modernos textos de estudios, escritos por J. Manuel Jofré Agüero, profesor de Matemáticas y Física del Liceo de Hombres N.o 1 de Valparaíso. He aquí la lista completa de ellos:

SICA RESUMIDA. Para el IV año de Humanidades. Libro escrito en forma de catecismo, muy apropiado para preparar exámenes y pruebas bimensuales ... $ 12.—
SICA RESUMIDA. Para el V año de Humanidades. Escrito en la misma forma del anterior ... $ 12.—
SUMEN DE ALGEBRA Y GEOMETRIA. Correspondiente al 4.o año de Humanidades .. $ 12.—
CIACION A LA ARITMETICA. (Matemáticas para todos). Texto sencillo y a la vez profundo, apropiado para adultos que no han ido nunca a la escuela ... $ 25.—
TEMATICAS PARA TODOS. Solucionario de problemas de aritmética para 1.o, 2.o y 3.er años de Humanidades ... $ 40.—
CIACION AL ALGEBRA. Un tratado completo de Algebra al alcance de un niño ... $ 40.—
CCIONES DE FISICA. Tomo I, para el IV año de Humanidades ... $ 30.—
CCIONES DE FISICA. Tomo II, para el V año de Humanidades ... $ 35.—
CCIONES DE FISICA. Tomo III, para el VI año de Humanidades.— Acaba de aparecer la quinta edición de este libro, con temas de palpitante actualidad y que toda persona culta debe conocer: ¿Qué es la radiactividad?; los efectos de los rayos cósmicos y las ondas hertzianas, etc. ... $ 50.—
SUMEN DE FISICA ELEMENTAL Y MODERNA. Comprende en resumen la materia de IV, V y VI años de Humanidades y algunas ideas sobre Física Moderna. Problemas de Física con su solución desarrollada ... $ 55.—

Descuentos especiales a libreros y revendedores en compras de mayor, para Santiago y provincias.— Pida condiciones. Despachamos contra reembolso por correo o ferrocarril por cantidades superiores a $ 20.—

LIBRERIA CULTURA
HUERFANOS 1179, ENTRE BANDERA Y MORANDE
CASILLA 4130 —::— TELEFONO 88830

Turismo PAN-AM-TUR Ofrece
El siguiente programa de viajes:

(SALIDAS INDIVIDUALES)

A New York avión Panagra ... $ 21 503.—
A New York, ida y vuelta en avión ... 44 291.—
A New York, ida en avión Panagra y regreso en los cómodos vapores Santas de la Grace Line ... 44 908.—
A New York, ida y vuelta en avión incluyendo 15 días en los lujosos Hoteles Roosevelt, Belmont o Beverly ... 49 091.—
A New York, ida y vuelta en los vapores Santas de la Grace Line, incluyendo 15 días en los lujosos Hoteles Roosevelt, Belmont o Beverly ... 46 930.—

SALIDAS EN AVION A NUEVA YORK
AGOSTO ... 10 y 27
SEPTIEMBRE ... 10 y 24
OCTUBRE ... 8 y 22
NOVIEMBRE ... 10 y 24
DICIEMBRE ... 14 y 28

A BUENOS AIRES:
AVION, ida y vuelta $ 4.216.—
Incluyendo 12 días en el lujoso Hotel Claridge, con propinas e impuestos . $ 6.970.—

Salidas para Buenos Aires
TODOS LOS SABADOS

A LIMA:
Avión ida y vuelta ... $ 12 883.—
Ida y vuelta, incluyendo 11 días en el Gran Hotel Bolívar ... 14 093.—

SALIDAS A LIMA:
13 Y 27 AGOSTO.
10 Y 24 SEPTIEMBRE.
8 Y 22 OCTUBRE.
5 Y 19 NOVIEMBRE.
3 Y 17 DICIEMBRE.

NUESTRA SECCION CAMBIOS PONE A SU DISPOSICION EXPERIENCIA Y SERIEDAD ABSOLUTA

CONCEDEMOS CREDITOS

PAN-AM-TUR
AGUSTINAS 943 ★ FONO 34478 FRENTE AL BANCO ESPAÑOL

AVION
PASAJES A MADRID, ida ... $ 31 080.—
PASAJES A PARIS O ROMA ... 34 378.—
A ISRAEL, ida ... 41 178.—
Ida y vuelta ... 74 681.—

PRECIOS OFICIALES COMO AGENTES DE:
PANAGRA — AIR FRANCE — BRITISH — IBERIA — K. L. M. — FAMA — LAN, etc., y
LINEAS DE VAPORES:
GRACE LINE — SUD AMERICANA DE VAPORES — ITALMAR

A RIO DE JANEIRO:
AVION, ida y vuelta .. $ 12.730
Incluyendo 6 días en el magnífico Hotel Claridge de Buenos Aires, con propinas e impuestos legales, más 8 días en el Gran Hotel Luxor, de Copacabana, con pensión completa, propina e impuestos.. $ 18.034

Salidas para Río de Janeiro:
18 de AGOSTO.
8 de SEPTIEMBRE.
6 de OCTUBRE.
10 de NOVIEMBRE.
8 de DICIEMBRE.

PASAJE:
DE NUEVA YORK a SANTIAGO, en avión:
$ 22.788.—

VAPORES A ITALIA, ESPAÑA Y FRANCIA
Incluso FF CC Santiago a Buenos Aires, desde ... $ 10 357.—
IDA Y VUELTA, desde ... 25 417.—
PASAJES DE LLAMADA, desde Italia, España, Francia, Alemania, Turquía, Grecia, Siria, Líbano, etc., desde . 15 060.—

...jetable el triunfo de la "U" sobre la Unión: 4...

La emoción se hizo presente en la etapa final

La U halló fórmula para hacer goles

LOS cuatro goles del triunfo, los obtuvo la "U" en la última etapa, o sea, cuando la Unión bajó en rendimiento a causa del prematuro agotamiento que se produjo en las filas de la entidad dueña de casa, que siempre fueron apuradas y obligadas a una faena llena de intensidad.

El juez, señor Alejandro Gálvez, en quien observamos muchas fallas en la apreciación de las faltas y sin carácter para reprimir la brusquedad de Calvo, a quien dejó en la cancha luego del violento foul que casi imposibilitó a López, hizo sonar el silbato, iniciando el partido, justo a las 15.35 horas.

Los equipos formaron así

Universidad de Chile (4 goles): Mario Ibáñez; Luis Alamos y Juan Negri; José Sepúlveda, Miguel Busquets y Adelmo Yori; Armando De Lucca, Ulises Ramos (capitán), Jorge Araya, Enrique Guzmán y Pedro H. López. **Scorers:** López (2), Ramos y Guzmán.

Unión Española (1 gol): Hernán Fernández (capitán); Pantaleón Calvo e Isaac Fernández; Nicanor Araya, Luis Espinoza y Valentín Beperet; Celestino González, Atilio Cremaschi, Mario Lorca, Carlos R. Rojas y Francisco Carugatti. **Scorer:** Carugatti.

Público: 6.844 personas; 1.558 socios de la Unión y 1.595 de la "U".

Recaudación: $ 78.572.

Primer tiempo.— A los 23 minutos, De Lucca trató de pasar la pelota a Ramos, pero se interpuso Beperet y lo controló. Rápidamente pasó largo a Lorca, quien de cabeza cruzó al costado izquierdo. **Carugatti**, lanzado en carrera, **dejó atrás a Sepúlveda y se acercó a la valla de Ibáñez. Este salió a enfrentar al puntero, quien shoteó con fuerza y cruzado**, incrustando la pelota en las redes.

A los 28 minutos: Hay avance de la "U", que se pierde en los pies de Araya, que es despojado limpiamente por I. Fernández, cuando se hallaba en buena posición para ensayar el remate.

A los 30 minutos: Solo Rojas frente a Ibáñez, desvía el lanzamiento, que sale rozando un poste.

A los 37 minutos: Avanza por el lado izquierdo Pedro H. López. Cuando se aprontaba a cabecear, Calvo le propina un violento puntapié en el hombro izquierdo, haciéndolo caer pesadamente. El árbitro le llama la atención...

Segundo tiempo.— A los 17 minutos: Ramos cortó el balón a Araya, quien desde tres metros shoteó con fuerza, pero Hernán Fernández, en espectacular estirada, echó el corner.

20 minutos: De Lucca se desprendió de Beperet y centró por alto. Descolocada la zaga de los rojos, Guzmán, casi de rodillas, cabeceó suavemente, dejando la pelota en poder de López, que estaba sin custodia. Se acomodó el winger y lanzó fortísimo tiro, que Fernández no pudo contener.

22 1|2 minutos: La segunda conquista de la "U" no tardó en llegar. Todo el equipo está adelante, mientras los rojos se afanan por frenarlo. De Lucca, con apoyo de Yori, avanzó resueltamente, sobrando a I. Fernández y a Beperet. El centro lo recibe Ramos, quien, de primera, shoteó con fuerza, venciendo por segunda vez la valla del equipo que hacía de local.

A los 35 minutos: Ataca ahora la Unión por intermedio de Lorca. Este ingresa al área e intenta un pase a Cremaschi. Se interpone Alamos, que ha estado jugando muy bien, y golpea el balón con la mano. Sin embargo, el juez hizo servir la falta desde la última raya, en medio de las reclamaciones del perdedor.

A los 38 minutos: Ya hay cansancio en las filas de la Unión. Yori ayuda a López, quien cede a Araya, que se ha corrido al lado izquierdo. Sale I. Fernández y lo otropella, dando en el césped con el forward. López amaga un centro, pero pasa corto a Guzmán. "Caricho" sin rivales al frente, da un efecto raro al esférico, que se aloja en el pórtico de H. Fernández, por el lado izquierdo del arquero.

A los 43 minutos: Con un pase largo, Yori colabora con Araya, superando a Espinoza y Beperet. Araya apoya ahora a Guzmán, quien deja que se le vayan encima Calvo e I. Fernández. Los esquiva y pasa lentamente a **Pedro H. López**, que no tiene inconvenientes para derrotar por cuarta y última vez a H. Fernández, con tiro imbarajable.

Scorers

Ya cumplida la octava fecha, la posición de los scorers en el campeonato profesional de fútbol, es la siguiente:

CON 11 GOLES: Mario Lorca (UE).

CON 8 GOLES: Campos (W) y Salamanca (M).

CON 7 GOLES: Méndez (M).

CON 6 GOLES: J. Araya (U), Dunevichet (B) y Zárate (AI).

CON 5 GOLES: Candia (E), Riera (UC), Cremaschi (UE), Hormázabal y Rebello (S).

CON 4 GOLES: Wood (S), Jiménez y Romo (AI), López (U), Monestés (UC), Meléndez y Alvarez (E).

CON 3 GOLES: Moreno (UC, Aranda, M. Muñoz y Farías (CC), Alderete y Salfate (GC), García (U), Soarez (I) y Ponce (E).

CON 2 GOLES: Cornejo (GC), Abatte (U), Sáez y Valdebenítez (W), Báez (B), Armingol (UE), Infante (UC), Walton (AI) y Báez (E).

CON 1 GOL: Villanueva, Medina y Aguilera (S), Providell, Hurtado y Orlandelli (M), Zamora y Román (B), De Lucca, Balbuena, Guzmán y Ramos (U), Carmona, Ortiz, C. López, F. Díaz, Navarro y Hormázabal (GC), Tello y Cid (E), Solari, Acuña, Ayala y Varela (AI), Castro (CC), Díaz, Vera, Concha y Tapia (II), Rodríguez, Fernández y Díaz (W), Valjalo y Carugatti (UE).

AUTOGOLES: Dubost (W), Anderé y Klein (AI), Ibarra (B), Salfate, Hormázabal, Ortiz y Converti (GC), I. Fernández (UE) y Carrasco (I).

En total se han marcado 193 goles.

Punteros

Han estado en la punta, en las ocho fechas del campeonato profesional de fútbol, los siguientes equipos:

PRIMERA FECHA: Wanderers, Magallanes y U. de Chile.

SEGUNDA FECHA: U. de Chile y Magallanes.

TERCERA FECHA: Magallanes y U. Católica.

CUARTA FECHA: Universidad Católica.

QUINTA FECHA: Universidad Católica.

SEXTA FECHA: Universidad Católica y Magallanes.

SEPTIMA FECHA: Universidad Católica.

OCTAVA FECHA: Universidad Católica.

LA UNION NO PUDO PARAR A LA "U".— En la etapa final, la ofensiva de los azules se hizo incontrarrestable para su adversario, que no pudo seguir el ritmo del team universitario.— En el grabado vemos a H. Fernández sacándole una pelota a Jorge Araya, mientras se adelanta I. Fernández en compañía de N. Araya. Atento, y delante de Beperet, está De Lucca, casi encima de la valla del perdedor.—

Una excelente ala derecha: Mayanés-Campos

CALIFICAMOS A LOS FUTBOLISTAS

CUMPLIDA la octava fecha del campeonato de fútbol profesional de la División de Honor, damos a conocer nuestra apreciación individual y colectiva de los jugadores y equipos que intervinieron en los distintos matches.

El significado de las notas es el siguiente: 7, sobresaliente; 6, muy bien; 5, bien; 4, discreto; 3, menos que regular; 2, malo, y 1, pésimo.

AUDAX ITALIANO: Marín 4, Anderés 5, Olivos 3, Acuña 4, Varela 5, Walton 3, Zárate 5, Atlagich 6, Azares 3, Jiménez 3, Romo 3. Total: 44 puntos.

BADMINTON: Araya 5, Ibarra 3, Vásquez 2, Román 5, Díaz 3, Leonicio 2, Clavero 2, G. Clavero 2, Dunevichet 4, Zamora 3, Ferg 3. Total: 34 puntos.

COLO COLO: Escutti 4, Rostión 5, Pino 3, Machuca 3, Miranda 5, G. Muñoz 3, Castro 3, Aranda 4, Farías 4, M. Muñoz 2, Humberto López 3. Total: 39 puntos.

IBERIA: Aurenque 5, Wirth 6, Carrasco 4, Tardío 3, Rojas 4, Garrido 2, Tapia 3, Soarez 3, Vidal 3, Concha 4, A. Vera 2. Total: 39 puntos.

SANTIAGO MORNING: Expósito 4, Grill 5, Ramírez 6, Fernández 5, Meneses 4, Zamora 3, Aguilera 5, Hormázabal 5, Rebello 4, Wood 5, Medina 4. Total: 50 puntos.

MAGALLANES: Soto 5, Morales 5, Cuevas 4, López 5, Aguilar 5, Albádiz 5, Salamanca 4, Valdés 3, Méndez 6, Orlandelli 5, Hurtado 4. Total: 52 puntos.

UNIVERSIDAD DE CHILE: Ibáñez 4, Alamos 6, Negri 5, Sepúlveda 4, Busquets 4, A. Yori 5, De Luca 3, Ramos 5, Araya 3, Guzmán 5, P. H. López 6. Total: 52 puntos.

UNION ESPAÑOLA: H. Fernández 3, Calvo 2, I. Fernández 5, Araya 3, Espinoza 3, Beperet 5, González 3, Cremaschi 4, Lorca 4, Rojas 5, Carugatti 5. Total: 42 puntos.

UNIVERSIDAD CATOLICA: Livingstone 6, Arriagada, 5, Roldán 5, Alvarez 4, Almeyda 5, Carvallo 4, Mayanés 6, Moreno 4, Infante 4, Monestés 5, Riera 4. Total: 52 puntos.

WANDERERS: Quitral 2, Rodríguez 3, Julio 4, Rivera 4, Sáez 6, Dubost 5, Díaz 3, Campos 6, Valdebenítez 5, Fernández 5, Coloma 5. Total: 48 puntos.

EVERTON: Vélez 3, J. García 5, Uribe 4, Barraza 3, Flores 5, Biondi 5, Alvarez 3, Ponce 4, Candia 4, Meléndez 5, Báez 4. Total: 45 puntos.

GREEN CROSS: Lamel 5, Salfate 3, Mancilla 4, Hormázabal 5, Converti 4, Ortiz 4, González 3, F. Díaz 5, Hermosilla 2, Alderete 3, Navarro 3. Total: 41 puntos.

LOS EQUIPOS

De acuerdo con el total de puntos acumulados, la posición de los equipos queda así:

1.os	Magallanes, U. de Chile y U. Católica	52 puntos
4.o	Santiago Morning	50 puntos
5.o	Wanderers	48 puntos
6.o	Everton	45 puntos
7.o	A. Italiano	44 puntos
8.o	U. Española	42 puntos
9.o	Green Cross	41 puntos
10.os	Colo Colo e Iberia	39 puntos
12.o	Badminton	34 puntos

EL SELECCIONADO

El seleccionado de la 8.a fecha es el siguiente: Livingstone (UC); Wirth (I) y Ramírez (SM); J. López (M), Sáez (W) y Beperet (UE); Mayanés (UC), Campos (W), Méndez (M), Monestés (UC) y P. H. López ("U").

Es lógico que en algunos puestos se produzca una igualdad de notas entre dos o más jugadores. En tales casos procedemos a incluir en el seleccionado al mejor dentro de la misma calificación.

LOS ARBITROS

A los árbitros que controlaron los diversos partidos les hemos asignado las siguientes notas:

Alejandro Gálvez (Colo Colo-Iberia) 7

Juan Las Heras (Wanderers-U. Católica) 6

Sergio Bustamante (Santiago-Magallanes) 4

minton) 4

Danor Morales (Audax-Badminton 4

Felipe Bray (Everton-Green Cross) 4

Alejandro Gálvez (Unión-U. de Chile) 3

"CARICHO" GUZMAN Y PEDRO H. LOPEZ ENTONARON EL ATAQUE

GANO EL WINGER.— Calvo y López disputaron muchas pelotas, pero el alero salió airoso en más oportunidades que el back de la Unión, quien confundió la guapeza con la brusquedad.—

Atrás se lució el zaguero L. Alamos

En el triunfo de ayer, la "U" no tuvo claros en su alineación, lo que no ocurrió en la Unión, donde varios de sus integrantes no se presentaron en la plenitud de sus formas. Analizamos la actuación de vencedores y perdedores:

UNIVERSIDAD DE CHILE

IBAÑEZ. — Otra vez fué el arquero eficiente, que da confianza.

ALAMOS.— El mejor de la "U".

NEGRI.— Flojo en el primer tiempo, pero en el segundo se superó abiertamente.

SEPULVEDA. — Cuando se afirmó, dejó parado muchas veces a Carugatti.

BUSQUETS.— No se vió mucho, pero fué efectivo en su vigilancia sobre Rojas.

YORI.— Amarró a Cremaschi, impidiendo su acción. Fué el que dió impulsos al equipo.

DE LUCCA.— Con "chispa" en la segunda etapa. Hizo centros matemáticos.

RAMOS.— Junto con Guzmán, le dió velocidad y calidad a la delantera.

ARAYA.— Supo desprenderse de I. Fernández.

GUZMAN.— Técnico y resuelto para entrar al área contraria. Tiene mucha experiencia.

LOPEZ. — Peligrosísimo. Se entendió con Guzmán y marcó dos goles tras controlada acción.

UNION ESPAÑOLA

H. FERNANDEZ.— Nada tuvo que hacer en tres de los cuatro goles, que fueron prácticamente imbarajables.

CALVO.— Se perdió por intervenir siempre con brusquedad.

I. FERNANDEZ.— Crack en el primer tiempo; en el segundo, se agotó.

ARAYA.— De pocos recursos, pero entusiasta.

ESPINOZA. — Otro que se cansó prematuramente.

BEPERET.— Rindió desde el principio hasta el fin. Un buen valor en la media zaga del perdedor.

GONZALEZ.— No sabe liquidar las jugadas.

CREMASCHI. — Yori no lo dejó hacer nada.

LORCA.— Se retrasó en largos instantes.

ROJAS.— Con poca fortuna en sus shots al arco.

CARUGATTI. — Marcó un lindo gol. Obligó a apuros a Sepúlveda.

SOL DE MATTA GANO AL DEFENSOR BATULIA: 3-0

En el partido amistoso que protagonizaron ayer, el conjunto superior del Sol de Matta se impuso al Deportivo Defensor Batulia, por 3 goles a 0.

El ganador formó con los siguientes jugadores: Berríos; D. Giudice y R. Muñoz; Golzzio, Silva, Arnoldo Bunster; Arturo Bunster, Varas, Gutiérrez, Toro y Concha.

En el preliminar, el segundo team del Sol de Matta venció por 2-1.

TRANSMISION RADIAL "MUNDO DEPORTIVO"

El programa radial "Mundo Deportivo", se transmitirá a partir de hoy, a las 12 horas por las emisoras de "El Mercurio".

Como siempre, estará dirigido por el señor Orlando Rosso, a quien secundan los comentaristas señores Alberto Martínez, Javier Carrera, Manuel Campos y Guido Cornejo.

DOS VICTORIAS DEL DEPORTIVO ENFIELD

El Club Enfield venció ayer con dos cuadros a los teams del Unión Constantino. El tercero se impuso por 2—1 y el primero por 3—1. Los segundos igualaron a cero gol.

El cuadro de honor del Enfield formó con Verdugo; Salinas y Villafaena; González, Aravena y A. Villafaena; Mario Bravo, Carlos Bravo, Vilches, Castro y López.

En un pa... resultó de...

AYER, en Sa... "U" se to... te del con... perimentó en el... ciendo en forma... la Unión Españo... gado y cómodo... les contra 1, en... acciones muy in... das, que forzos... que agradar a... cia.

Desde el comie... y dueños de cas... una tarea que lu... locidad que impr... avances, que te... no poca emoción... ción estuvo cerc... cos custodiados... Hernán Fernán... manera, el parti... de bastante inte... rojos ni azules d... superioridad suf... para que se antic... cedor, que ten... aquel que lograr... ritmo y la regular... cipio. En este... los 45 minutos i... gistró manifiesta... fuerzas, acusand... los dueños de cas... fica preparación.

Sin embargo,... fracción varió... el panorama, y... tudiantes única... mantuvieron la r... go, que conduje... de aplomo y si... dad, tanto de su... de su ataque. E... rió substancialme... lidad en relación... tidos anteriores,... hombres como B... te y García, que... acción y escatim... zamientos al a... Ayer, la direcci... los azules se luci... bios, esto es, co... de Guzmán y ... la ubicación de... insider. La for... vada en esta op... a la "U" la reg... tereza que necesi... ponerse a un r... como es la Unió... del score, vino a... al team estudian... voluntad en s... que se constituyó... tunidad, en una... eficientes del ca...

La Unión sacó... a los 23 minut... tiempo. Hasta e... etapa luchó de... con su ocasiona... empero, al volve... so, su acción de... mente y no fué c... traerse a la celer... ción de los unive... jó la defensa, ... la línea media,... el peso de la jor... vo e Isaac Fern... podían hacer t... "Caricho" Guzm... venía con basta... con un Ramos y... los descolocaban... tían profundame... tima zona de s... preocupación de... constante en la... sus posiciones, ... rendirse frente... muzas bien pro... Yori y Busquets,... con acierto por u... no de penetraci... nista como fué el...

El gol de López,... marcador en 1-1... a los veinte minut... mio a los mejor... gastados hasta... por el equipo de... inmediato cundió... en las filas de la... que se aprovechó... val, para sacar el... to, por intermedi... De inmediato, y ... no, Hernán Fern... de frenar la impe... los estudiantes, qu... to se iban encima... y en las oportunid... mó la pelota, la... largos segundos,... saque cuando sus... tomaban su mejor... La táctica del arq... rojos, dió buenos... momentáneamente... zaron las nuevas c... la "U", que se p... los 38 y 43 minut... sancio había hech... las huestes de la... colonia, que termi... sando un visible... y "entregados" co... al trabajo pleno d... dad de su capacita... nista.

Siempre que no... sorpresa, que sería... ciones, la "U" debe... bién airoso en su pr... promiso ante Badmi... quien deberá medirse... vena fecha del tor... sional de 1949. A l... gros, tal como se h... rado los estudiante... muy difícil obtener... ra satisfacción.

Por su parte, la... pañola, que no sab... fos desde la sext... tendrá como rival... nes, que siempre...

Goce de una vida activa... sin achaques!

CUIDE LOS RIÑONES

Las Píldoras De Witt son diuréticas, es decir, favorecen la eliminación urinaria, a la vez que ejercen una suave acción antiséptica en el aparato urinario.

Fáciles de tomar, no ocasionan molestia alguna.

¡Las legítimas Píldoras De Witt no se venden sueltas! Exíjalas en su nuevo envase higiénico y económico: el sobrecito de 6 píldoras.

También en frascos de 40 y 100 píldoras. ¡No acepte imitaciones!

BASE: Extractos medicinales de Pichi, Buchú, Enebro y Uva Ursi como diuréticos, y Azul de Metileno como desinfectante.

Píldoras De WITT para los Riñones y la Vejiga

UN NUEVO SISTEMA DE PROPAGANDA QUE PERDURA

BANDERINES

PEDIDOS POR MAYOR CONTRA REEMBOLSO

ESTUDIOS GALLARDO Silk SCREEN

AHUMADA 370 - OF. 412-416

¿FUNERA...

Sastrería Roff...

ABRIGOS, PILOTOS Y TRAJES DE MEDIDA

GRANDES DESCUENTOS POR FIN DE TEMPORADA

CREDITOS

SAN DIEGO 107 -:- FONO 811...

Tres victorias sobre Iberia obtuvieron cadetes de Colo Colo

...yer continuó este campeonato de fútbol

...ontinuó ayer el desarrollo del ...amen de fútbol de la compe...cia oficial de la Sección Cade... de la División de Honor co...pondiente a la octava fecha. ...os a conocer los resultados y ...lles:

COLO COLO-IBERIA

...IVISION ESPECIAL.— Colo ...o (3)-Iberia (0).— Goles de ...er (2) y Cubillos.

...enco albo: Jara; José Campos ...arcia; Gómez (Carlón), Núñez ...billos; Ahumada, Ferrer, Wen... Aguilera y Ortega (Arcos).

...VISION INTERMEDIA.— Co...olo (2)-Iberia (1).— Goles del ...edor, Campos y Villalón.

...am albo: Moreno; Machuca y ...oz; Amenábar, Aguilera y To... Juan Campos, Morales, Villa... López y Juan Ahumada.

...VISION JUVENIL.— Colo Co...3)-Iberia (0).— Goles de En... Cardoza, Artemio González, ... González, Hugo Ahumada, ...el Venegas y Luis Dejeas.

...venil del Colo Colo: Walter ...ss; Eduardo Palacios y Car... González; Luis Luco, Luis De... y Manuel Venegas; Hugo La... Luis Soto), Artemio González, ... González, Hugo Ahumada y ...ue Cardoza.

...IMERA INFANTIL.— Colo Colo (2)-Iberia (2).— Los dos tantos de los albos los señaló Héctor Rogers.

SEGUNDA INFANTIL.— Colo Colo (3)-Iberia (1).— Goles de Alberto Navarrete, Eduardo Mondaca y Omar Miranda.

Colo Colo 2.o: Hernán Cifuentes (cap.); Raúl Zúñiga y Luis Farías; Mario Tapia, Abelardo Godoy y Rigoberto Jorquera; Eduardo Mondaca, Rubén Navarrete, Alberto Navarrete, Angel Basay y Omar Miranda.

TERCERA INFANTIL.— Colo Colo (2)-Iberia (2).— Héctor Rubilar fué el autor de los goles de los albos.

Colo Colo 3.o: Wiking Fontecilla; Javier Zenteno y Luis Sánchez; José Alvarez, Jorge Torres y Guillermo Herrera; Eduardo Gulppitz, Germán Ponce, Mario Moreno, Héctor Rubilar (capitán) y Raúl Bastías.

MAGALLANES-SANTIAGO MORNING

DIVISION ESPECIAL.— Magallanes (3)-Santiago Morning (2).— Scorera, del Magallanes: Luis Figueroa (2) y Carlos Ibáñez, y del Santiago, Gmo. Morales.

Elenco del Magallanes: Lincoyán Neyra; Carlos Alegría y Aédo; Carlos Lamaur, Osvaldo Salazar y Rodolfo López (capitán); Luis Figueroa, Arón Nazar, Eduardo Sendra, Carlos Ibáñez y Carlos Jorquera.

DIVISION INTERMEDIA.— Santiago (5)-Magallanes (1).

Equipo del Santiago: González; Varas y Lobos; Altamira, Jubis y Toledo; Segovia, Castillo (capitán), Guerra, Rostión y González.— Goles de Segovia (2), Guerra, Rostión y González. El tanto del Magallanes lo marcó Jorge Miranda.

DIVISION JUVENIL.— Magallanes (2)-Santiago (0).— Goles de Alberto Peña y Eduardo Saavedra.

Juvenil del Magallanes: Nicolás Vergara; Eduardo Saavedra y Ramón Navarro; José Vásquez, Vicente Muñoz (capitán) y Elías Meza; Alfredo Parfal, Julio Cáceres, Héctor Ronda, Abdul Nazar y Alberto Peña.

PRIMERA INFANTIL.— Magallanes (1)-Santiago (1).— Goles, Ismael Johnson del Magallanes, y Ciro Oliva, del Santiago.

Magallanes infantil 1.o: Julio Elgueda; Osvaldo Sánchez y Enrique Gutiérrez; Rolando Troncoso, Luis Espinoza y Raúl Cavieres; Luis Acosta, Fernando Castillo (capitán), Luis Palma, Carlos Belenguer e Ismael Johnson.

SEGUNDA INFANTIL.— Magallanes (0)-Santiago (0).

Magallanes 2.o: C. Rivas; H. Ibarra (capitán) y Honorato Gutiérrez; Luis García Rodríguez, Eloy Parra y S. de la Fuente; S. Moreno, M. Ulloa, Juan Ortiz, H. López y C. Zelada.

Santiago 2.o: Gálmez; Vila y Cabranense; Zúñiga, Henríquez y Del Canto; Tapia, Wong (capitán), Palacios, González y Pizarro.

TERCERA INFANTIL.— Magallanes (1)-Santiago (0).— El gol del triunfo lo marcó Raúl Pérez.

Magallanes infantil 3.o: Manuel Soto; Jorge Ubilla y Ernesto Figueroa; Sergio Hidalgo, Francisco Varas (capitán) y Omar Avila; Luis García Peñalillo, Juan Correa, Raúl Pérez, Oscar Rosende y Juan Urbina.

SANTIAGO NATIONAL-GREEN CROSS

DIVISION INTERMEDIA.— S. National (1)-Green Cross (1).— El gol del S. National lo señaló, Alejandro Lillo.

DIVISION JUVENIL.— S. National (3)-Green Cross (0).— Los tres tantos los anotó el jugador Vera.

PRIMERA INFANTIL.— S. National (1)-Green Cross (1).— Gol de Yáñez.

UNIVERSIDAD DE CHILE-UNION ESPAÑOLA

DIVISION INTERMEDIA.— Ganó Universidad de Chile, 3x0.

AUDAX ITALIANO CON BADMINTON

DIVISION ESPECIAL.— Ganó Audax. 3x2.

DIVISION INTERMEDIA.— Ganó Audax, 2x1.

SEGUNDA INFANTIL.— Audax (3)-Badminton (0).— Goles de Infante (2) y Grandón.

Audax Italiano 2.o: González; Docmac y Vásquez; Cruz, Gallardo y Ramírez; Grandón, Alvarez, Infante, Rochetti y Fuentes.

PROXIMO PROGRAMA.— NOVENA FECHA

El domingo 7 de agosto la Sección Cadetes hará cumplir el calendario oficial correspondiente a la novena fecha. Es el siguiente:

Unión Española con Magallanes; Universidad de Chile con Badminton; Audax Italiano con Green Cross; Universidad Católica con Santiago National y Santiago Morning con Iberia. El Colo Colo queda libre.

...RNER.—En notable esfuerzo, el arquero juvenil del Iberia, echa la pelota por encima de la valla

BASQUETBOL EN EL PUERTO

Por la competencia oficial de básquetbol de la Asociación de Valparaíso, se jugaron ayer los encuentros cuyos resultados señalamos en seguida: Chilena venció a Universidad Santa María por 70-38 y Arabe a Liceo por 45-44.

GOLEARON.—Conjunto juvenil de Colo Colo que ayer, por la competencia oficial de la Sección Cadetes, goleó a Iberia por 6 a 0.— Está con él, el señor Segundo Villarroel, meritorio dirigente de los albos

OTRA FECHA, Y NUEVA EXPECTACION

Ahora, y tal como va el campeonato, todos los partidos interesan, pues son muy estrechos los puntajes que llevan los punteros.

El programa de la próxima fecha, a cumplirse el sábado y domingo venideros, agrupa los siguientes encuentros:

Unión Española con Magallanes; Universidad de Chile con Badminton; Audax Italiano con Green Cross; Colo Colo con Wanderers; Universidad Católica con Everton, y Santiago Morning con Iberia.

FUNERALES? Arócar

SALAS DE BAÑO Y COCINAS
FACILIDADES
AZULEJOS DE PENCO
ESCOBAR
ARTURO PRAT 157 - FONO 65802 - CASILLA 2522
SANTIAGO

COCHES RECIEN LLEGADOS

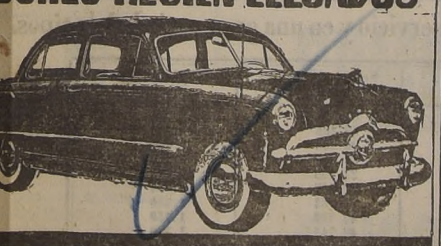

PROTEJA su piso nuevo con uno de goma colocado por "FABRICAS UNIDAS DE GOMA" Demás Artículos de Goma en General en SAN DIEGO 910

EMPEZO NUESTRA FORMIDABLE LIQUIDACION
FERRETERIA La VALPARAISO
SAN DIEGO 1199 - TEL. 51797
CASI ESQ Av MATTA
MENAJE EN GENERAL
ALUMINIO "FANTUZZI"

CACEROLAS
Aluminio, tipo extra reforzado, con reborde. 26 cmts., $ 115; 22 cmts., $ 87; 18 cmts., $ 62; 14 cmts., $ 37; 10 cmts.,
$ 25.—

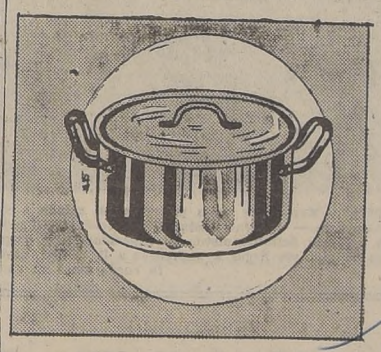

SARTENES
Aluminio, tipo grueso, con reborde. 30 cmts., $ 75; 26 cmts., $ 52; 22 cmts., $ 40; 18 cmts, $ 27; 16 cmts.,
$ 24.—

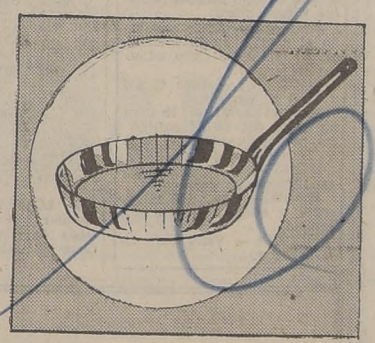

CAFETERAS
Aluminio, con filtro. 1½ litro, $ 145; 1 litro, $ 130; ¾ litro,
$ 110.—

TETERAS AGUA
Aluminio, tipo especial, grueso. 5 litros, $ 160; 4 litros, $ 140; 3 litros, $ 116; 2½ litros $ 95; 1 litro,
$ 60.—

PAILAS HUEVO
Aluminio, tipo especial. 16 cmts, $ 20; 14 cmts., $ 17; 12 cmts.,
$ 11.—

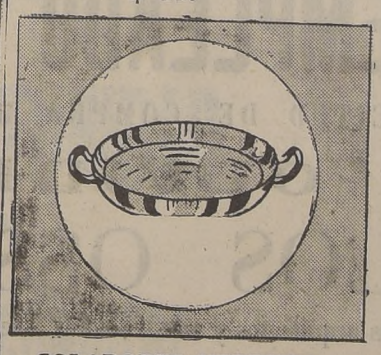

HERVIDORES LECHE
Aluminio, extra reforzado. 3½ litros, $ 95; 2½ litros, $ 75; 1 litro,
$ 40.—

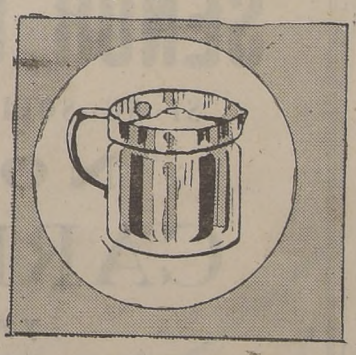

TETERAS PARA TE
Aluminio extra reforzado. 1½ litro, $ 75; 1 litro, $ 65; ½ litro,
$ 45.—

COLADORES CALDO
Aluminio, con mango. 24 cmts. $ 65; 22 cmts., $ 52; 18 cmts. $ 40; 16 cmts., $ 33; 14 cmts.,
$ 30.—

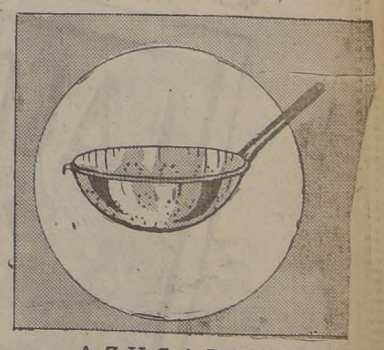

COLADORES VERDURA
Aluminio reforzado, con pie. 24 cmts., $ 62; 20 cmts., $ 45; 18 cmts.,
$ 40.—

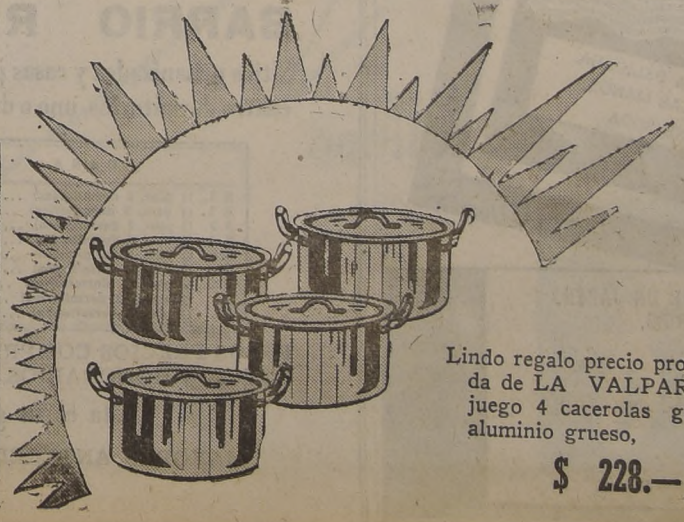

Lindo regalo precio propaganda de LA VALPARAISO, juego 4 cacerolas grandes, aluminio grueso,
$ 228.—

AZUCAREROS
Aluminio, 14 cmts., $ 60; 12 cmts $ 52; 10 cmts.,
$ 40.—

Acciones muy recias y empate merecido: Santiago (1)-Magallanes

LOS GOLES SE HICIERON EN EL SEGUNDO TIEM

Interesó el match en el 2.o período

ENCUENTRO de acciones demasiado recias, de discreta calidad, pero de momentos de bastante interés, brindaron Magallanes y Santiago, que empataron a un tanto, en el encuentro jugado en el Estadio Nacional.

Por muchos motivos, se creía que en este match habría buen fútbol. Pero ese pronóstico falló. Los dos cuadros —y especialmente Magallanes— actuaron con mucha reciedumbre, con encomiable tesón, y trataron, por todos los medios, de obtener ventajas, no importa cuáles fueran los medios que se empleasen para ello.

Se desarmó el Santiago antes de los 8 minutos. Eufrasio Zamora, su half izquierdo y uno de sus cracks, debió pasar a la punta, por una lesión que sufrió. Entonces, retrocedió Medina, y posteriormente Wood, pero las cosas no andaban tan bien para los recoletanos como en sus anteriores partidos. Y es que se había roto la columna vertebral del cuadro, la misma que otorgó al cuadro su triunfo sobre Unión Española. Los players del team blanco y negro, comprendieron muy bien esta situación desfavorable, y entonces insistieron más en su marcación.

Por su parte, Magallanes marchaba bien. Su delantera, en la que forman elementos de potente shot, probó en el primer tiempo en sucesivas oportunidades a Expósito, y hasta se pensó que los goles no tardarían en llegar. Hubo momentos de amplio dominio para los albicelestes, pero no estaban para ganar. Más de 15 tiros directos al arco contamos en el primer período contra sólo cinco del Santiago. La defensa de este cuadro sostuvo al team en esos momentos de apremio. Cuando se hizo el balance de estos 45 minutos, existió un saldo favorable para la "academia", que se había mostrado más entera, con mejor disposición de sus líneas y que no tuvo que cambiar de puestos a sus jugadores, como ocurrió en el rival.

Se reintegraron al campo de juego ambos elencos, y cuando recién se apreciaba la formación de la nueva delantera del Santiago, ahora formaba con Zamora, Hormazábal, Rebello, Aguilera y Medina, vino el tanto de Aguilera. Iba sólo un minuto y todo hizo pensar en que Santiago defendería esa ventaja con mucho celo. Aquí se vió la calidad de la defensa del team de Wood. Sometidos a un asedio persistente retrocedieron sus líneas, y se dieron maña como para parar a una delantera que crecía en calidad, que trataba de obtener la igualdad y el triunfo. Para ello, estaban respaldados por una media zaga de calidad. Y vinieron, entonces, los momentos más agradables del match. Un cuadro defendiéndose y el otro atacando. Se entabló un verdadero "duelo" entre ágiles y defensores. Una lucha entre el cuadro favorecido por su superioridad numérica —no se puede contar a Zamora, lesionado y fuera de puesto—, y el que veía la posibilidad de defender su ventaja. Pero vino a los 37, el foul penal de Ramírez en contra de Méndez, y Salamanca obtuvo el empate con un shot alto y potente, que Expósito no pudo atajar.

Dominó más Magallanes; estuvo bien en su rendimiento, pero encontró en el Santiago, un cuadro que mostró su auténtica calidad. Los recoletanos merecen ir donde van, y con razón se les considera como uno de los buenos teams del momento. Con diez hombres, no podía esperar más que ese empate.

En la próxima tapa, Magallanes deberá medirse con Unión Española y Santiago con Iberia. Dos partidos que pueden tener resultados no ajustados a la "línea", si es que en el fútbol ella exista.

OPORTUNO GOLPE DE PUÑO.— Vicente Soto, uno de los puntales del Magallanes, logró despejar oportunamente, antes que Eufrasio Zamora logre cabecear. Este player debió ocupar accidentalmente la plaza de centro delantero por una lesión que sufrió al iniciarse el match. Daniel Morales se ha colocado en la línea por si acaso falla su compañero, y Carlos Albádiz parece nervioso ante la jugada. Mientras tanto, Rubén Aguilera muestra expectación por el esfuerzo de su compañero, y Juan Cuevas, al fondo, no se inmuta.

EXPOSITO NO PUDO ATAJAR UN PENAL

SEÑALAMOS en seguida los principales pormenores del encuentro entre Magallanes y Santiago, que finalizó en empate a un tanto:

CANCHA: Estadio Nacional.
PUBLICO: 6.131 personas.
RECAUDACION: $ 83.469.
ARBITRO: señor Sergio Bustamante.

SANTIAGO (1 gol): Alberto Expósito; Luis Grill y Cecilio Ramírez; Guillermo Fernández, Arturo Meneses y Eufrasio Zamora; Rubén Aguilera, Enrique Hormázabal, Reinaldo Rebello, Freddy Wood y Desiderio Medina.

MAGALLANES (1 gol): Vicente Soto; Daniel Morales y Juan Cuevas; José López, José Aguilar y Carlos Albádiz; Manuel Salamanca, José Valdés, Luis Méndez, Carlos Orlandelli y Fernando Hurtado.

GOLES: Rubén Aguilera, del Santiago; Manuel Salamanca (penal), del Magallanes.

PRIMER TIEMPO

A los 8 minutos se registró el cambio de Medina por Zamora, que acusa una lesión en la rodilla. A los 17' Zamora pasa al centro y Wood de half izquierdo. A los 20' en tres oportunidades seguidas, debe intervenir Expósito para evitar la caída de su valla. A los 35' Carlos Orlandelli desvía, cuando se encontraba solo frente al arco. Domina Magallanes, pero no hace goles. A los 44' Rebello se corrió y quedó frente a Soto, pero éste le salió al paso y la pelota se perdió afuera sin que Hormázabal alcanzara a intervenir. Fué una gran oportunidad para los recoletanos.

SEGUNDO TIEMPO

La delantera del Santiago en este período formó con Zamora, Hormázabal, Rebello, Aguilera y Medina.

Al minuto, Hormázabal que había recibido de Zamora centró por alto y la pelota pasando por sobre toda la defensa fué adonde se encontraba AGUILERA, cuyo cabezazo ejecutado casi desde el suelo, dió en el poste y llegó a las redes. A los 25', se lesionó Fernández y casi al instante, Ramírez, dentro del área, tocó la pelota con la mano en forma casual. A los 30' se reincorpora F... 36' tratan de a... y Ramírez. A l... ner, Ramírez fo... el árbitro sanc... con un tiro per... ta SALAMANC... potente y esquir... tiró a ese lado, ... a detenerlo. A... tra la mejor ju... Ante un centro... centro delanter... una "chilena" ... hizo que la pel... de los ángulos d... estaba Expósito...

LUIS M...

SOTO.— Mu... vo tiros muy ...
MORALES.— ... ciernes. Se ha... cho y ha tom...
CUEVAS.— ... to y despejó ...
LOPEZ.— U... jores. Cuando ... sería.
AGUILAR.— ... mucho tesón ... ante.
ALBADIZ.— ... nacional reapa... creto éxito.
SALAMANCA... jorando. En ... no es el suyo, ...
VALDES.— ... jugar más par... menos para él...
MENDEZ.— ... peligroso e inc... dilla de los de... letanos.
ORLANDELL... una lesión, pe... fué el de siem...
HURTAD... puntero, que n... potente remate...

DIRECTORIO ... COMERCIO A...

El Deportivo ... gasta, ha nombr... al siguiente dire... honorario, señor ... son; presidente ... Amador Hernánd... te, señor Luis Ma... señor Sergio Dor... señor Pablo He... señor José Manz... ñor Belisario Vil... norario, señor J... loma; directores ... tas Elcira Castr... y señor Hugo Fig...

Sólo regular estuvo el juez Bustamante

El arbitraje del señor Sergio Bustamante, merece sólo el calificativo de regular. Fué el principal culpable de que hayan abundado las jugadas bruscas. Debió proceder con más fuerza, y expulsar de la cancha a quienes abusaron de ese juego.

Sin embargo, cayó en el mismo error de todos los jueces: se limitó a señalar las faltas, sin prevenir ni llamar la atención, con energía, a los culpables.

NUEVA INSTITUCION: EL CLUB FORTIN MODELO

El Deportivo Fortín Modelo ha designado para el presente año, el siguiente directorio: Presidente, señor Manuel Carvajal; tesorero, señor Néstor Díaz; secretario, señor Andrés Noziglia; secretario de prensa, señor Arnaldo Contreras; asesor femenino, señorita Alicia Díaz; director técnico, señorita Luisa Hinojoza; directores, señores Fernando Fuentes y José Fuentes.

Esta nueva institución, fundada el 22 de julio, designó a LA NACION como diario oficial.

CECILIO RAMIREZ

EXPOSITO.— No estuvo tan bien como en otras oportunidades.

GRILL.— Firme defensor, aunque abusa del juego recio.

RAMIREZ.— El mejor del cuadro. Estuvo seguro y sostuvo la defensa.

FERNANDEZ.— Tiene partidos mejores, pero no lo hizo mal. Sufrió una lesión en el segundo tiempo.

MENESES.— Ha progresado mucho este joven elemento. Estuvo bien.

ZAMORA.— Actuó casi todo el partido en la delantera, ya que a los cinco minutos se lesionó.

AGUILERA.— Hizo el gol y lució su empeño.

HORMAZABAL.— Es ya un valor del fútbol chileno. De muchas condiciones, aún no bien explotadas.

REBELLO.— No sabe avanzar. Perdió un gol hecho.

WOOD.— Tuvo que retroceder, y siempre lo hizo con calidad.

MEDINA.— Valor bajo de la delantera.

LA "ACADEMIA".—Magallanes va a presentar su saludo a su "hinchada". Se ve a Albadiz, Hurtado, José López, Aguilar y Salamanca.— Dominó bastante la "academia"; pero hizo un juego demasiado brusco.— El conjunto al... sigue todavía, afirmar definitivametne su capacidad, pese a que posee un excelente plantel de jugadores. Sin emb... favor el hecho de que, sin llegar a convencer a la crítica, vaya entre los primeros del campeonato, lo que induce a... la rueda final su chance aumenará

UN GRAN ESFUERZO Y UNA GRAN ORGANIZACIO...

SEÑOR EMPLEADO PARTICULA...

SI SU SOLICITUD DE COMPRA HA SIDO APROBADA

NO OLVIDE QUE

CARLOS OSSANDON

y sus arquitectos y constructores asociados le ofrecen en

BARRIO RESIDENCIAL "SAN CARLOS

Sitios urbanizados y casas para edificar en ellos, para todas las capacidades, con base de dos, tr... cuatro dormitorios, uno o dos pisos, con o sin dependencias de servicio y en una gran variedad de ti...

CASA	Valor edificación y sitio	Sueldo necesario	Fondo de Retiro necesario	Dividendo mensual
A 1. (1 piso, 2 dormitorios)	$ 352.035.06	Vital	$ 23.469	$ 1.642
A 2. (1 piso, 2 dormitorios)	304.302.37	Vital	20.286	1.420
A 3. (1 piso, 2 dormitorios)	304.302.37	Vital	20.286	1.420
B 1. (1 piso, 2 dormitorios)	352.335.09	Vital	23.489	1.644
B 2. (1 piso, 3 dormitorios)	341.933.89	Vital	22.795	1.595
B 3. (1 piso, 3 dormitorios)	333.111.93	Vital	22.207	1.554
C (1 piso, 3 dormitorios)	389.754.52	Vital	25.983	1.750
D (2 pisos, 3 dormitorios)	426.962.79	$ 6.065.19	42.320	1.750
E (1 piso, 3 dormitorios)	440.237.54	7.056.62	46.745	1.750

ESTOS PRECIOS COMPRENDEN: EL 6% QUE COBRA LA CAJA POR INSPECCION E INTE... SES, LOS HONORARIOS DE ARQUITECTO Y LOS ARTEFACTOS SANITARIOS

Esta es su gran oportunidad para aprovechar al máximo su capacidad

MAYORES ANTECEDENTES EN NUEVA YORK 25, DONDE SE ATENDERA HOY, DE 10 A 12 1/2 Y DE 3 A 5 P. M.

Fernán.. ez Vial venció en Chigi.ayante al Caupolicán por 1-0

..MPATARON LOS TULINES Y ECUADOR POR EL CERTAMEN "LA NACION"

..SE EFECTUARON ..VARIOS LANCES

..n la mañana de ayer en las ..chas del Santiago Morning con..ó efectuándose el Campeona.. Infantil, Juvenil y División ..ecial de Los Barrios, que está ..lizado la Administración de .. campo deportivo, en honor de .. NACION.

..os resultados generales fueron .. siguientes:

DIVISION INFANTIL

..strella de Quinta (0)—San Lo..zo de Córdova (1).
..olari (0)—Defensor Thompson ..
..os Tulines B (0)—Embajador ..ntana (1).
..lpatacal (1)—Tricolor Nacio.. (0).
..rturo García (2)—Población ..c Iver (0).
..os Tulines A (1)— Ecuador ..iors (1).
..ueva Imperial (1)— Rodrigo .Triana (2).
..odolfo Meller (6)—Ecuador (1).

DIVISION JUVENIL

..olari (1)—Javiera Carrera (1).
..efensor Thompson (1)—Ecuador ..iors (1).
..oblación Nogales (1)— Santia.. Juniors (1).
..ueva Imperial (2)—San Loren..de Córdova (0).
..aime Larraín (1)—Tricolor Na..nal (1).
..uventud Ecuador (4)— Rodrigo .Triana (1).
..os Tulines (0)—Ecuador (0).

DIVISION ESPECIAL

..ergio Vergara (2)—Embajador ..ntana (1).
..oblación Mac Iver A (2)—Po..ción Nogales (0).
..cuador Juniors (0)—Jaime La..in (1).
..an Lorenzo de Córdova (1)—..eva Imperial (1).
..uventud Ecuador (1)—Rodri..de Triana (0).
..efensor Thompson (0)—Pobla.. Mac Iver (0).

En pimpón triunfan teams del Magallanes

Van invictos

El team de honor del Club Deportivo Magallanes continúa obteniendo triunfos meritorios en las competencias oficiales de pimpón.

Se clasificó campeón de apertura, invicto y en la competencia oficial ha obtenido, cuatro victorias, a saber:

Magallanes (5), Luis Orellana (0).
Magallanes (4), Universidad Católica (1).
Magallanes (4), Lautaro (1).
Magallanes (5), Estudiantes Industriales (0).

Forman en el team albiceleste: Miguel Flores (cap.), David Verdugo, Sergio Gamboa, Gaspar Moreno, Armando Díaz, Fernando Mandiola y Salim Tapia.

Sus puntales son Flores, Gamboa, Moreno y Verdugo, Armando Díaz, el nuevo jugador del Magallanes se ha revelado como un elemento promisorio.

HOY CON BALMACEDA JUNIORS

A las 21 horas, en Arturo Prat 1146 actuarán los equipos tercero y segundo, frente al segundo y primero del Balmaceda Juniors.

CAMPEONATO INDIVIDUAL

Los jugadores del Magallanes que se indican deben actuar mañana por el Campeonato Individual de Preparación, en los siguientes locales: Salim Tapia, Daniel Verdugo y Gaspar Moreno, en la terraza del Coliseo.

Armando Díaz y Sergio Gamboa en Unión Española; Diego Silva, Fernando Mandiola y Luis Clavero, en el Comercio Atlético.

LOS INFANTILES GANARON AL CAUPOLICAN

El sábado actuaron los equipos infantiles del Magallanes y Caupolicán venciendo los albicelestes por 4 a 1. Jugaron por Magallanes: Eloy Parra, Ernesto Florit, Erasmo Parra, Víctor Dradón y Mendoza. Este último perdió.

Uno de los punteros del fútbol autobusero

Team del Central Ovalle, uno de los punteros del Torneo Autobuseros. Empezó mal, pero poco a poco se ha ido recuperando y cuenta con bastante chance para obtener el título de campeón.

De pie, de izquierda a derecha. José Miguel Gómez (presidente); David Olmos, Luis Bernal, Roberto Sola, Luis Rebeco, Miguel Salas, Agapito Suárez y Enrique Cabrera.

Hincados: Pedro Ahumada, Carlos López, Enrique González, Manuel Vásquez y Silvio Martínez.

Record sudamericano de tiro con pistola

LIMA, 31.— (UP).— La Dirección de Sociedades de Tiro del Perú informó oficialmente que el equipo del Perú ganó al de Brasil en el torneo internacional de tiro con pistola olímpica a 50 metros, realizado simultáneamente en Lima y Río de Janeiro, por 136 puntos.

El equipo peruano, integrado por cinco tiradores, hizo un total de 2.647 puntos, y el quinteto de Brasil hizo 2.511 puntos.

La mejor serie del quinteto peruano fué marcada por Edwin Vásquez, quien hizo 553 puntos con 60 balas, batiendo el record sudamericano de pistola automática.

La mejor serie del quinteto brasileño fué señalada por Silvino Ferreira quien hizo 526 puntos con 60 balas.

EL UNION ALPATACAL VENCIO AL PACKARD

Interesantes encuentros se realizaron en la tarde de ayer en el Estadio Popular Santiago Morning, correspondiente al Campeonato Oficial de la Asociación de Fútbol Cuarta Zona y Torneo de "Los Doce" siendo los resultados generales los siguientes:

COMPETENCIA CUARTA COMUNA

Población Velásquez (0), Población Delicias (2).
Población Edwards (1), Juventud Innovación (1)

TORNEO DE LOS DOCE

Aldunate Correa (0), Francisco Hormazábal (2).
Unión Alpatacal (4), Packard (0).
Eugenio Voticky (0), Benedicto XV (1).

Team del Naval es ahora el puntero

CONCEPCION, 31.— (Especial para LA NACION).— Continuó desarrollándose en esta zona, el Campeonato Regional de Fútbol, siendo la nota más destacada, la victoria que consiguió el team del Fernández Vial, el cuadro más popular de esta ciudad, sobre el Caupolicán, en Chiguayante, por 1 cuenta mínima. Con esta victoria ha pasado al primer lugar el team del Naval.

Señalamos en seguida los resultados generales:

EN CHIGUAYANTE.— (Recaudación: 26.070 pesos): Fernández Vial (1)—Caupolicán (0); Coquimbo (3)—Universitario (1).

EN TALCAHUANO.— (Recaudación: 32.500 pesos): Lord Cochrane (4)—Gente de Mar (0); Naval (4)— Gold Cross (0).

EN TOME.— Marcos Serrano (3)—Carlos Werner (1); Fiap (3)—Minerales (1).

La recaudación alcanzó a 16.065 pesos.

.. CARLOS BRICEÑO ES EL NUEVO .. PRESIDENTE DEL C. MAGALLANES

Con una numerosa concurrencia, se llevó a efecto anteayer, .. asamblea general de socios del Club Magallanes, convocada ..n el objeto de designar el nuevo presidente de la institu..ión, cargo vacante por renuncia de don Luis Mesa Araya. El resultado de la votación, arrojó el triunfo por una ma..oría inobjetable del señor Carlos Briceño, quien de inmedia.. se hizo cargo de su puesto.

CAMPAÑA DE SOCIOS

En la "academia" se ha dado comienzo a una campaña de ..ocios, que será controlada por la mesa directiva. Se han ins..tuído estímulos especiales para los socios que patrocinen ..ayor número de nuevos efectivos de la entidad.

..L INSTITUTO VIDA SANA PUSO FIN .. SUS FESTIVIDADES ANIVERSARIAS

Con una lucida presentación de gimnasia

..nteayer se puso témino a la ..ebración del XV aniversario de .. fundación del Instituto Vida ..a, con una presentación gim..stica que tuvo lugar en su lo.. de calle Agustinas N.o 972, .. fué presenciada por una nu..rosa concurrencia.

..e inició el espectáculo, con .. breve discurso de don Bene..to Kocian, quien destacó la la.. de sus colaboradores, y el ..usiasmo que han puesto siem.. en el desarrollo de las acti..ades de la institución.

..n seguida, se realizaron las presentaciones de gimnasia, que fueron controladas por la profesora señora Ana María Lenard, por el instructor señor C. Saur y por el director señor Benedicto Kocian. Se completó este acto con una sesión de box, a cargo del profesor señor Grimes y con la "Danza del Fuego", que dirigió la señora Graciela Monardes de López.

Finalmente, el coro Vida Sana que dirige el profesor señor Ricardo Fabregat, ejecutó numerosas canciones de compositores nacionales y extranjeros.

..uevo Directorio .. del club Sanidad

..a nueva mesa directiva del ..portivo Sanidad la integran .. siguientes personas: presi..te, señor Osvaldo Torres; se..tario general, señor Raimun.. Durán; tesorero, señor Ro..do González; directores, se..res Hernán Avila, Héctor Fie.., Manuel Vidal, Osvaldo Pe..o, René Elgueta, Silvestre ..pez, Augusto Herrera y José ..lenzuela.

..MENAJE DE JUGADORES .. DON FRANCISCO LORCA

..sta noche, en los comedores de .. Bahía", los jugadores pro..ionales de Colo Colo ofrece.. una comida de adhesión al ..or Francisco Lorca, que des..peñó las funciones de Director ..nico durante las temporadas 1947 y 1948.

..l señor Lorca dejó su cargo ha.. sólo algunos días atrás.

¿FUNERALES? Arócar

Famosa EN TODOS LOS HOGARES

Por su perfecta concentración científicamente calculada, para obtener un alimento sano, nutritivo y asimilable.

COCOA PEPTONIZADA RAFF

Figuras y TROFEOS

HAY UNO PARA CADA DEPORTE UN TROFEO

"MADEMSA"

PRESTIGIA A QUIEN LO REGALA Y HONRA A QUIEN LO RECIBE

MADEMSA

MATIAS COUSIÑO 174 FONO 62882

Nunca descuide un rasguño!

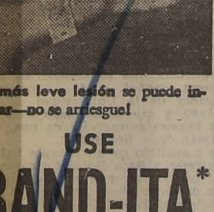

La más leve lesión se puede in..ar—no se arriesgue!

USE BAND-ITA*

VENDITAS ADHESIVAS ..amadas por la profesión médica

.. compresas de mercurocromo ..ro-Tri-Cina.

..nga siempre varias a la mano.

BAND-ITA TIRO-TRI-CINA

..nson & Johnson ..TERNATIONAL New Brunswick, N. J., E. S. A.

ULTIMA OPORTUNIDAD para comprar SOMBREROS FINOS!...

porque se cierra la más grande fábrica de sombreros!...

GARANTIZAMOS que la liquidación de FASOM S. A. FABRICA DE SOMBREROS, es absoluta!... Ud. encontrará los sombreros de más fino fieltro, en todas las hormas, tamaños y colores!...
OPORTUNIDAD UNICA!...

Sombreros finos desde $ 195!

fasom S.A.

CARMEN 675 - 687

Muy lenta fué la defensa de Green Cross para Everton: ganó 5

MERCADERIAS
GENERALES

- Molinos eléctricos trituradores de grano, marca "Viking"
- Bombas importadas, Centrífugas para elevar agua, corriente alterna Monofásicas y Trifásicas
- Romanas para pesar leche
- Tarros lecheros importados
- Rastras "Silex", 7 resortes
- Rastras 12 clavos, para viña
- Cultivadores importados "Etoile"
- Aperos Aradores para viña
- Aperos para Carretela o Carro Coloso
- Azufradoras, nacionales e importadas
- Hachas labradoras españolas "La Farga", de 4 1/2 a 6 libras
- Mantas de castilla inglesa

AGRICOLA NACIONAL S.A.C.
LA CASA COMERCIAL DEL AGRICULTOR
Tenderini 187—Casilla 40 D.—Santiago.
Uno Oriente 1065—Casilla 271—Talca
Colón 143—Casilla 327—Los Angeles

Se midieron ayer en Viña del Mar

Con su victoria por 5 a 3, sobre Green Cross, lograda ayer, en el Estadio El Tranque de Viña del Mar, el conjunto del Everton, se colocó segundo en el cómputo —junto a Santiago Morning— con un total de 11 puntos.

No resultó lucida esta nueva conquista del elenco viñamarino debido a que jugó con soltura y sin emplearse durante largos pasajes del encuentro. Sólo en los últimos 15 minutos, cuando ya el encuentro estaba totalmente decidido y con un score parcial de 5 a 1, se registró una reacción de Green Cross, que en escaso tiempo consiguió dos goles. Pero esto fué una cosa esporádica, por cuanto Everton no se dejó sorprender, y nuevamente apuró las acciones, y dominó claramente hasta el término.

El match en general resultó opaco. Fué clara la diferencia que existió entre vencedor y vencido. Everton, hizo sólo lo necesario para adjudicarse los dos puntos y nada más. Y el match prácticamente dejó de ofrecer problema en cuanto a su resultado, en el primer tiempo, que finalizó con la victoria parcial de los locales, por 4 a 1. Por otra parte, la expedición de los delanteros del ganador se vió muy facilitada ante la lentitud de la defensa de Green Cross, en especial en lo que se refiere a Salfate y Mancilla, de buen rechazo, pero poco veloces y de escasa movilidad.

Individualmente, en Everton agradó la actuación de Juan García en la zaga; en la línea media, Flores estuvo muy bien, lo mismo que Biondo, pese a que éste actuó enfermo; en el ataque, el más efectivo resultó Meléndez. Con respecto a Green Cross, Lamel, pese a los 5 goles, se expidió con acierto y salvó muchos lanzamientos dificilísimos. Le siguieron en merecimientos Hormazábal, y entre los forwards, Félix Díaz, organizador de los avances y bastante efectivo dentro del área.

El arbitraje del señor Felipe Bray, discreto. Validó el primer gol del Everton en circunstancias que Candia se llevó la pelota con la mano. Esto lo vieron todos, menos él.

Como lo establecimos, Everton ha logrado 11 puntos. En la próxima fecha deberá venir a Santiago a medirse con la Universidad Católica. Green Cross, sigue penúltimo con sólo cuatro puntos. Su futuro adversario será el Audax Italiano.

CANCHA: Estadio El Tranque de Viña del Mar.
PUBLICO: 3.978 personas.
SOCIOS: 1.259, del Everton, y 14 del Green Cross.
RECAUDACION: $ 51.686.
ARBITRO: señor Felipe Bray.

EVERTON (5 goles): Vélez; J. García y Uribe; Barraza, Flores y Biondi; Alvarez, Ponce, Candia, Meléndez y Báez (capitán).

GREEN CROSS (3 goles): Lamel; Salfate (capitán) y Mancilla; Hormazábal, Converti y Ortiz; González, F. Díaz, Hermosilla Alderete y Navarro.

Abrió la cuenta CANDIA a los 16", con un tiro de cerca, luego de llevarse la pelota con la mano, sin que el réferee lo advirtiera. A los 18', se produjo una toletole y desde atrás surgió HORMAZABAL, que envió el balón al fondo de las redes. Tres minutos más tarde MELENDEZ liquidó un entrevero, y puso a Everton en ventaja. Al cumplirse la media hora, Meléndez entregó a BAEZ, que desde corta distancia anuló a Lamel. A los 35' Ponce habilitó a MELENDEZ, que con golpe de cabeza venció por cuarta vez al arquero visitante.

En el segundo período, a los 15', falló Lamel ante un tiro de Báez, y arremetió ALVAREZ que consiguió el quinto punto. A los 32', FELIX DIAZ, en un amontonamiento de jugadores, atropelló y descontó. Finalmente, a los 36", NAVARRO aprovechó un pase de Díaz y alcanzó el tercer gol para Green Cross.

INAUGURO BIBLIOTECA LA ASOCIACION DE BOX

En las oficinas de la Asociación de Box de Santiago, Mac Iver 464, se llevó a efecto, en la tarde del viernes pasado, la inauguración de la primera Biblioteca de esta institución que dirige el box amateur de la capital. A esta ceremonia concurrieron altos dirigentes del deporte nacional y metropolitano, las que tuvieron frases elogiosas hacia el directorio que preside don Alberto Serrano Ortiz, por la feliz iniciativa de dotar de una biblioteca a esta institución, que se halla formada por una veintena de clubes que practican el viril deporte. En el grabado aparecen los invitados al cóctel que ofreció la Asociación, con este motivo. Aparecen en el grabado, de izquierda a derecha, el señor Julio White, locutor deportivo; Roberto Moreno, secretario de la Asociación; Luis Paredes Pavez, director tesorero de la Federación de Box; Alberto Serrano Ortiz, presidente de la Asociación; Juan Vargas, tesorero de la Asociación, y señoritas Teresa Quintana Waak y Elia Rossi, visitadoras sociales.

VASCO Y FLUMINENSE GANARON POR GOLEADA

RIO DE JANEIRO, 31. — (UP).— Los siguientes son los resultados de los partidos de fútbol jugados hoy en esta capital:

Flamengo tres, Bangú, cero; Vasco seis, Canto, cero, Bon Sucesso dos, Fluminense seis; América dos, Sao Cristovao uno; Madureira uno, Olaria dos

COMIENZA UN CAMPEONATO DE PIMPON CON LA ACTUACION DE 200 JUGADORES

Mañana, en la terraza del Teatro Coliseo

Mañana martes en los locales del Comercio Atlético, Unión Española y Coliseo se dará comienzo al Campeonato de Preparación Individual de Pimpón que ha organizado la Asociación de Tenis de Mesa de Santiago, torneo que será por simple eliminación, y al cual se han inscrito alrededor de doscientos jugadores de las tres divisiones, jugándose dos veces por semana.

El programa, conforme al sorteo hecho es el siguiente:

CANCHA TERRAZA TEATRO COLISEO, turno, R. Laval

A las 20.45 horas: Salim Tapia (Mag.) con A. Mladinao (U. de Chile); R. Morales (Audax) con S. Tapia (Banf.); E. Deisahut (Caup.) con H. Ferrari (Banf.); Juan Serna (Caup.) con J. Contreras (Banf.); Sergio Paredes (Caup.) con H. Bonacic (U. de Chile); Rolando Rebolledo (U. de Chile) con José Herrera (Caup.); Jorge Valdés (Viel) con A. Mujica (Audax); N. Alcayaga (U de Chile) con E. Rossel (Viel); David Verdugo (Mag.) con Jorge Osses (U. de Chile); Jorge Fernández (U. de Chile) con Armando Pavez (Banf.) y Gaspar Moreno (Mag.) con Enrique Valdés (Viel).

CANCHA COMERCIO ATLETICO turno, A. Vaisman

A las 20.45 horas: M. Moya (U de Chile) con R. Estay (Comercio); G. González (Portales) con M. Núñez (Comercio); R. Inostroza (Portales) con Luis Ayala (Comercio); E. Nichlickech (U. de Chile) con A. Heressi (Comercio); H. Amigo (U. de Chile) con D. Alvarez (Banf.); René Messina (Banf.) con Hugo Henríquez (Mov.); E. Castillo (Banf.) con P. Cartes (U. de Chile); O. Carvajal (U. de Chile) con Fdo. Olivos (Comercio); J. Moya (Portales) con M. Kishinevskhy (Comercio); Armando Díaz (Mag.) con J. Chacón (U. de Chile); E. Barrios (U. de Chile) con Fdo. Fuenzalida (Viel); Eergio Gamboa (Mag.) con M. Robles (U. de Chile).

CANCHA UNION ESPAÑOLA, turno H. Gaete

A las 20.45 horas: Edo. Martini (Audax) con J. Acuña (U. de Chile); Diego Silva (Mag.) con C. Rojas (Mop.); M. Gallardo (U. de Chile) con R. Agar (Banf.); G. Rodríguez (Audax) con A. Espinoza (Viel); R. Verdugo (Mov.) con M. Lazo (Banf.); Fdo. Mandiola (Mag.) con E. Santandez (U. de Chile); O. Alarcón (Audax) con R. Velozo (U. de Chile); J. Armijo (Viel) con P. Ramírez (U. de Chile); B. Donoso (Mov.) con Manuel Fernández (U. de Chile; Luis Clavero (Mag.) con O. Zamorano (Mov.); E. Martini (U. de Chile) con Bdo. Kishinevskhy (Comercio) y A. Viveros (U. de Chile) con Carlos Ayala (Comercio).

La segunda reunión se efectuará el viernes 5 de acuerdo con el programa que se dará a conocer oportunamente.

Los clubes que no hayan entregado la nómina de sus competidores, podrán hacerlo hasta mañana martes fecha en que se cerrarán las inscripciones en definitiva. Para los efectos reglamentarios, la Asociación fija un plazo de 10 minutos a cada match. La pareja o el jugador que no se presente a la mesa de contro al tercer llamado perderá por W. O.

EL 12 PELEAN JOSE VALENZUELA VARAS POR EL TITULO DE

Se encuentra nuevamente en Santiago el p no José Valenzuela, que el viernes 12 del mes patirá con Rolando Varas en disputa del título c cional de la categoría mediomediano.

Valenzuela será dirigido por Jorge Ascui, ras por Raúl Carabantes.

Hubo un penal...

(DE LA PAG. 2).

tanto fué justamente anulado por el juez Las Heras.

34'.— Moreno se lesiona y cae. El árbitro no suspende el juego, y cuando la pelota llega a las manos de Quitral, el arquero wanderino la tira al out, en un gesto que es aplaudido. Moreno interpela al árbitro por su actitud y felicita a Quitral. Moreno se colocó, posteriormente, de wing izquierdo y Riera pasó al centro, quedando Infante de interior izquierdo, cambios estos que duraron hasta el final de la etapa.

40'.— El interés del juego ha decaído, en gran parte, por el score favorable a los metropolitanos.

45'.— Termina el primer período con 2 goles para Universidad Católica y 0 para Wanderers.

SEGUNDO TIEMPO

16.55 horas: Infante reinició el match.

1'.— Sáez tira desde fuera del área, pero Livingstone embolsa cómodamente.

5'.— Wanderers está atacando de nuevo, lo mismo que en los comienzos del período anterior. Díaz sirve muy bien dos corners, especialmente uno en que la pelota pega en el vertical, oportunidad que se perdió por offside de Valdebenítez.

10'.— Campos cambia de puesto con Fernández, es decir, éste queda de interior derecho.

15'.— Centró Moreno, y Monestés, a la carrera, remató, aunque muy alto y desviado. Wanderers parece estar convencido de que sus delanteros no podrán entrar al área, y entonces Sáez y Campos shotean desde larga distancia, precisamente el punto fuerte de Livingstone.

16'.— Un pase largo de Sáez lo tomó desde muy cerca Valdebenítez, y su a las manos Fué una gran davía estaba d derers.

21'.— Cae M do y se retir mente del ca los 5'.

22'.— Infant jos y por ba gran estirada, que no fructifi

27'.— Infant pelota a Riera solo frente a hacer pasar el cima del arque la mal, y Qui de ella.

30'.— Moren área, es foulea gún parece, co simulado a los feree advierte ciona el penal las protestas de de los insultos Lo sirve Infant bajo; mas el b al vertical. O dida.

37'.— Sáez, área, shotea cuentra bien vingstone.

38'.— Mayané do muy bien, sector. Le sale burla; pero su resultó desvia mismo Mayanés lo pierde su entrar con la p co, en circunst reno estaba per ubicado.

40'.— El ma su interés, y la ne un dominio sulta fácil, da también que f para terminar.

45'.— Finaliz el triunfo de U tólica sobre W goles contra 0.

CONCURSO CRUCIGRAMA DEPORTIVO "CAFIASPIRINA"

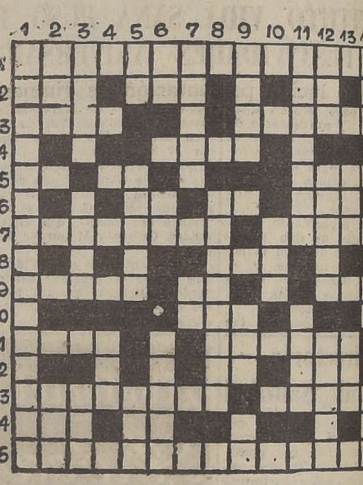

BASES

1) Este mismo crucigrama será publicado todos los ves del mes de agosto, en el Suplemento Deportivo d

2) Las soluciones deberán enviarse a Casa Bayer, Santiago, y se recibirán hasta el miércoles 31 del m 12 horas;

3) Los concursantes deberán colocar con letra cl y domicilio;

4) Junto con la solución deberá acompañarse un "CAFIASPIRINA BAYER";

5) La solución del Crucigrama Deportivo CAF publicará en LA NACION del lunes 5 de septiembre

6) Entre las soluciones correctas se sortearán premios:

Un primer premio de $ 1.000.00;
Un segundo premio, de $ 500.00;
Un tercer premio, de $ 300.00;
Dos cuartos premios, de $ 100.00 cada uno;
Cincuenta premios de consuelo consistentes de Cafiaspirina c|u..

7) El resultado del Concurso se publicará el lun tiembre de 1949.

HORIZONTALES: 1) Famoso analgésico.— 2) ... (del verbo ser). Iniciales de un conocido interior cl de Punta Arenas. Género que suele ser usado para co misetas.— 3) Nombre de pila del mejor centro delant todos los tiempos. Apellido de un famoso puntero iz tino, que representó a su patria en el Campeonato Su 1923. Iniciales de un recordado half izquierdo y caball que jugó por la Universidad Católica.— 4) Las recib — 5) Iniciales de un interior chileno seleccionado en e americano, y oriundo de Concepción. Iniciales del capit últimos seleccionado chilenos de fútbol. Actual cam entre los livianos profesionales.— 6) Iniciales de un iquiqueño. Iniciales de un joven tenista chileno, de g últimamente, en Buenos Aires. Iniciales de un club que se le llama "Los gauchos de Boedo".— 7) El m los equipos chilenos de fútbol. Arquero argentino que cos años por Racing.— 8) El Tani, respecto de Humb 9) Puntero izquierdo chileno en el Sudamericano de 1 ciales de un half rosarino que jugó por Audax Italiano gentino que jugó en Santiago National, y que actualm Colombia.— 10) El árbitro lo sanciona. Sud América.— alero izquierdo argentino, de gran actuación en Italia entrenador de un equipo chileno. Jugada de fútbol. S nima Comercial.— 12) Iniciales de un volante chile 13) Oriundo de una provincia argentina que se carac belleza de su fútbol. Notable arquero español.— 14) reció elogios. Iniciales de un jugador de la Universid que actúa en este equipo desde 1940, y que antes pe equipo de colonia. Iniciales de un famoso anunciador d to en forma trágica.— 15) Le llaman "Los Bohemios".

VERTICALES: 1) Sobrenombre y apellido de un not leno, ya retirado.— 2) Norton Contreras y Rata Rojas f Se atreve.— 3) Jugada prohibida. Inicial del nombre j actual campeón olímpico de saltos ornamentales. ... Ju delantero de Colo Colo.— 4) Se dirigía al Estadio.— 5) club de atletismo que ganó la Posta Colombia, hace p de un gran ciclista uruguayo, ex campeón sudamericano dad. Famoso centro half brasileño, seleccionado últim Severo Olate, boxeador aficionado. Iniciales de un pim leno que actuó en Brasil. Inicial del nombre y apelli interior de Universidad Católica.— 7) Sirven para dirigir Iniciales del mejor peso gallo chileno de los últimos a Sobrenombre de un gran zaguero que tuvo Magallanes argentino. Se armó el embrollo. Iniciales de un ciclista gran actuación en Londres, en 1948.— 10) Interior uru último Campeonato de la Juventud.— 11) Recordado guayo. Liviano mendocino.— 12) Automóvil Club A jugador de Unión Española y que, actualmente juega Half de Badminton.— 13) Voz criolla para lado.— Ini apellidos de tres famosos punteros izquierdos brasileño chileno.— 14) Arquero brasileño. Interjección que se o los deportistas al finalizar los encuentros. Voz criolla de ro.— 15) Invertidas, iniciales de un promisorio half de sidad de Chile. Iniciales de un gran automovilista chile gallego del cuadro campeón de 1940, del fútbol profes Intercalando una "S", marca de lubricante. Iniciales d liviano chileno, posible campeón. Adjetivo demostrativo.— quero de Audax Italiano, varias veces seleccionado chile que leen los deportistas.

POLEA VENTILADOR
CON RODAMIENTO
FORD 1942 AL 48
(21-A-8625)
ADEMAS:
EXTENSO SURTIDO EN REPUESTOS
FORD y CHEVROLET
"AUTO EQUIPO"
ALAMEDA 1749 (Dirección Telegráfica "AUTOEQUIPO") SANTIAGO

CON UN EXITO SIN PRESEDENTES
SANGRAN los PRECIOS POR LA HERIDA
CUANDO GIMENO LIQUIDA
ALMACENES "Gimeno"
4 SEMANA de LIQUIDACION SEMESTRAL
Factor principal de este triunfo comercial lo constituyen las fuertes rebajas de precios que en esta Liquidación sufren todas las mercaderías de sus diferentes Secciones. Participe Ud. también de las ventajosas ofertas que le brindan en su
GRANDIOSA LIQUIDACION
Almacenes Gimeno
SAN PABLO 3098 esq. HERRERA-FONO 91243 Stgo.

Mejor PROTECCION significa MAS RENDIMIENTO EN EL TRABAJO
Ofrecemos los siguientes protectores
ANTEOJOS para todo trabajo.
BOTAS de goma, diversos tipos.
BOTAS de asbesto.
CASCOS para mineros.
CINTURONES de seguridad.
DELANTALES de cuero, de asbesto y goma.
INHALADORES con oxigeno para asfixiados.
MASCARAS contra gases nocivos y pintar al duco.
PALMILLAS de cuero doble.
POLAINAS de cuero.
RESPIRADORES para polvos y gases.
TRAJES de asbesto y goma.
GUANTES de cuero, asbesto y goma.
Descuentos y créditos a nuestros asegurados
VENTAS AL PUBLICO EN GENERAL
OFICINA DE VENTAS:
TEATINOS 385 — CASILLA 247
FONO 80980 — SANTIAGO
AGENCIAS EN TODO EL PAIS
CAJA DE ACCIDENTES DEL TRABAJO

Torneo amateur de box, en su etapa decisiva

El jueves próximo, en el ring del Teatro Caupolicán, tendrá lugar la 12.a fecha del Campeonato de Box de Pre Selección, organizado por la Asociación Santiago. Corresponde esta jornada a la segunda reunión de cuartos finales. El torneo se vivía, pues, en su fase decisiva. Lo comprenden así los muchachos que buscan con singular empeño su primer título oficial.

Del ardor y del entusiasmo de que hacen gala los bisoños pugilistas, hablan con definitiva elocuencia los combates que libran en cada fecha. En la última, todos los cotejos fueron de tal emotividad, que el público siguió de pie sus alternativas, premiando, por igual y con prodigadas ovaciones, a vencedores y vencidos.

Ya la pelea de Alejandro Lante y Jorge Parraguez, gallos del Famae y del Cía. de Gas, respectivamente, dió una pauta de lo que sería la etapa. Ambos se prodigaron generosamente desde el primer tañido del gong, sin dar ni recibir cuartel. Fué una lucha que acrecía en intensidad a medida que los contendores abandonaban las reticencias naturales de los primeros minutos. El fallo no se otorgó, como después de una minuciosa revisión de todas las planillas, la equidad ordenaba la proclamación de un empate, más, por gracia, en estas competencias sin eliminación, ese veredicto no existe. Se dió como ganador a Parraguez, premiando la mayor fineza y reciedumbre de sus golpes.

De extraordinario colorido fueron también los cotejos que sostuvieron Florencio Reyes, del Central de Leche, y Juan Valenzuela, del Yarur; Juan Valdivia, del Chuchunco, y Eduardo Ugarte, del Central de Leche; Orlando Vera, del Conchalí, y Juan Suárez, del Compañía de Gas.

Los vencedores, Reyes, Valdivia, Buddon y Martínez, no consiguieron la victoria sin antes pelear a todos sus mejores rivales. Sus adversarios no les fueron en zaga, y de este modo pudo, entonces, el público presenciar memorables contiendas.

CONTINUA EL JUEVES

Como decimos, el jueves próximo continúa este Campeonato en el mismo ring del Teatro Caupolicán, donde se ha estado desarrollando. El programa oficial fijado para ese día es el siguiente:

CATEGORIA MOSCA: Rubén Sepúlveda, del Dávila Baeza, con Mario Mena, del Rufino Mellero; Sergio Naranjo, del Famae, con León Barquí, del Dávila Baeza; Manuel Soto, del Corcolén, con Juan García, del C. Hípico.

CATEGORIA PLUMA: Luis Reyes, del Famae, con Silvano García, del Central de Leche; José Leiva, del México, con Víctor Ortiz del Providencia; Jorge Lobos, del Dávila Baeza, con Rolando Marchant, del Famae; Gilberto Garcés, del Carlos Uzabeaga, con Camilo López, del Chuchunco.

CATEGORIA MEDIOMEDIANO: Juvenal Jara, del Chuchunco, con Pedro Cancino, del Yarur; Manuel Torres, del Compañía de Gas, con Luis Bustamante, del Fortín Mapocho; Enrique Araya, del Providencia, con Carlos Plaza, del Asunción; Miguel Martínez, del Club Hípico, con Luis Alarcón, del Central de Leche.

¿FUNERALES? Arócar

Team de hockey del Enfield jugó muy bien y ganó al club Peñaflor

POR 8 GOLES A 2

Enfield superó al Peñaflor por 8-2, y Colo Colo a Unión Española, por 6-3, en los encuentros de hockey jugados ayer en la mañana, en la cancha Santa Laura, por la competencia oficial.

Se inició el programa con un preliminar entre los teams de segunda división de Unión Española y Colo Colo, imponiéndose el primero, por 2-1. El vencedor formó con Angel del Castillo; Silva y H. Pellegrini; R. Pinet, Bravo y J. Pinet. Los tantos fueron convertidos por J. Pinet y R. Pinet. El arbitraje del señor Marcial Verdugo, resultó correcto.

FACIL EL ENFIELD

Este match que finalizó en empate a un gol en la primera etapa, resultó muy disputado, pese a lo cual el Enfield terminó por ganar 8-2. Los equipos formaron como sigue:

ENFIELD: Castro; Barahona y Dininnghan; Gutiérrez, Cueto y Portella.

PEÑAFLOR: R. Cáceres, A. Cáceres y Julio Salum; Juan Salum, González y Fadel.

Los goles fueron señalados por Hugo Cueto (6) y Gutiérrez (2), del Enfield y por el Peñaflor, Fadel (2).

Los elementos que destacaron fueron Castro, Cueto y Dininngham, del vencedor, y Fadel y Julio Salum, del perdedor. Acertada fué la dirección del match, a cargo del señor Chú.

COLO COLO POR 6-3

Este resultado señala exactamente lo que pasó en la cancha. Los albos con una delantera más homogénea, lograron superar a una defensa sólida y así construir un scorer cómodo. La primera etapa mostró a la Unión Española como un cuadro más completo y de ahí que hayan finalizado en ventajas por 2-1, pero en el tiempo complementario, Colo Colo impuso su superioridad y venció merecidamente, por 6-3.

Señalamos en seguida los equipos:

COLO COLO: De la Puente; Castro y Campusano; Ahumada, Navarrete y Méndez.

UNION ESPAÑOLA: Reyes; Piñeiro y Pelegrini; Díaz, Hugo del Castillo y R. del Castillo.

Los jugadores: Díaz, Piñeiro y Reyes, de la Unión Española: De la Puente y Campusano, de Colo Colo, se constituyeron en los valores más eficientes de sus respectivos cuadros.

El ciclista Luis Olmos se impuso en los 50 kilómetros

LOGRO UNA VUELTA DE VENTAJA SOBRE SUS COMPETIDORES

De interesantes relieves resultó el torneo ciclista organizado para ayer en la tarde, en el Velódromo San Eugenio, por los clubes Cóndor y Centenario.

Digna de destacarse es la labor de los corredores del Audax Italiano, institución que cuenta con los servicios del entrenador, señor Atilio Folcci, y que tiene un grupo numeroso de elementos de muy buenas aptitudes.

Señalamos en seguida los resultados generales registrados ayer:

NOVICIOS.— Prueba por caminos de ida y regreso el pie de la Cuesta Barriga: 1.o Salomón Orellana (Cóndor); 2.o Juan Robles (Cóndor); 3.o Luis Ramos (Audax); 4.o Juan Navarro (Green Cross); 5.o Roberto Troncoso (Cóndor).

Australiana: 1.o Enrique González (Recoleta); 2.o Ignacio Leiva (Audax), y 3.o Juan Silva (Centenario).

CUARTA CATEGORIA.— Mediahora con 3 llegadas: 1.o Bernardo Ramírez (Audax); 2.o Fené Flores (Audax); 3.o Hilario Garrido (Cóndor).

50 kilómetros, 10 llegadas: 1.o Luis Olmo (Cóndor), con 114 puntos, y una vuelta de ventaja; 2.o Angel Poblete (Centenario) con 176 puntos; 3.o Luis Cornejo (Audax), con 111 puntos.

En la carrera por caminos se registró casi al llegar a la meta un grave accidente en el que rodaron 7 corredores, resultando Ricardo Romero (CIC), con la clavícula fracturada.

El Albión venció al Liverpool Wanderers: 3-1

Continuó el torneo de fútbol amateur

Continuó desarrollándose en la tarde de ayer, la competencia oficial de fútbol de la Asociación Amateur de Santiago, con numerosos partidos. Entre los más interesantes, cabe mencionar el que sostuvieron los elencos representativos del Albión y Liverpool Wanderers, en la cancha Academia de Humanidades. El triunfo perteneció al Albión, que venció por la cuenta de tres goles a uno.

Sobresalió nítidamente en este partido, la labor del delantero Archibaldo Ramos, que señaló los tres tantos, como por consiguiente la faena que hubo de cumplir el zaguero Herrera y el medio delantero Domingo Collío. Con este triunfo, el Albión mantiene su posición de invicto en esta competencia de la serie de honor. El ganador formó con los siguientes jugadores: Varas; Herrera y Collío; Miranda, Gaete y Merino; Vásquez, Ramos, Mayorga, González y Berríos.

RESULTADOS GENERALES

Damos a conocer, en seguida, los resultados generales de esta competencia:

ASCENSO: Banfield ganó 2-1 al Unión Condell; Fortín Mapocho al Alianza-Vigueras 8-1; Copal 3-0 al Carioca; Malloco Atlético, 1-0 al Eugenio Matte, y Gimnástico Prat con Comercio Atlético, empataron a cero gol.

SERIE DE HONOR: Manuel Acevedo venció 3-2 al Río de Janeiro; Unión Arauco 3-1 al Carlos Walker, y Albión 3-1 al Liverpool Wanderers.

COPA UNION: Independencia, 4-2 al Lautaro Atlético; Compañía de Gas 3-2 al Apolo, y Juventud Rondizzoni 6-1 al Nacional de Ñuñoa.

COPA REPUBLICA: Almirante Simpson derrotó 4-1 al Santiago Rangers.

INFANTILES:

Infantiles del Estrella empataron a cero con Unión Ferroviario; Fortín perdió 3-0 con Ferroviario, con equipo juvenil, y perdió 4-0 con la división especial. Juvenil del Alianza-Viguera ganó 1-0 al Maccabi, y perdió 3-2 con la división especial; Juveniles del Small Star empataron a tres goles con Benfield; división especial del Liverpool Wanderers, ganó 4-3 al Juventud Rondizzoni; infantil del Metropolitano venció 1-0 al Gimnástico Arturo Prat, y con los juveniles, por 3 a 1.

Cuadro de Honor

Por la actuación que les cupo en los partidos de la 8.a fecha del campeonato profesional de fútbol, han merecido su inclusión en nuestro CUADRO DE HONOR, los siguientes jugadores:

Colo Colo:	ROSTION
Iberia:	WIRTH
A. Italiano:	ATAGLICH
Badminton:	ARAYA
U. de Chile:	ALAMOS
U. Española:	BEPERET
U. Católica:	LIVINGSTONE
Wanderers:	SAEZ
Santiago:	RAMIREZ
Magallanes:	MENDEZ
Everton:	BIONDI
G. Cross:	HORMAZABAL

FERROVIARIO PASO AL PRIMER LUGAR

De acuerdo con los resultados de los partidos jugados ayer por la competencia de fútbol de la División de Honor Amateur, la tabla de posiciones, después de la cuarta fecha, es la siguiente:

EQUIPOS	P.J.	P.G.	P.E.	P.P.	Ptos.	Lugar
Unión Ferroviario	4	3	1	0	7	1.
Maestranza Central	4	3	0	1	6	2.o
América de Rancagua	3	2	1	0	5	3.o
La Cruz de Valparaíso ...	4	2	1	1	5	3.o
Israelita Maccabí	3	2	0	1	4	4.o
Transandino, Los Andes ...	4	2	0	2	4	4.o
Santiago National	3	1	1	1	3	5.o
Walter Muller	4	0	2	2	2	6.o
Administración del Puerto	3	1	0	2	2	6.o
San Luis, de Quillota	4	0	1	3	1	7.o
Rangers, de Talca	4	0	1	3	1	7.o

REGALADA!

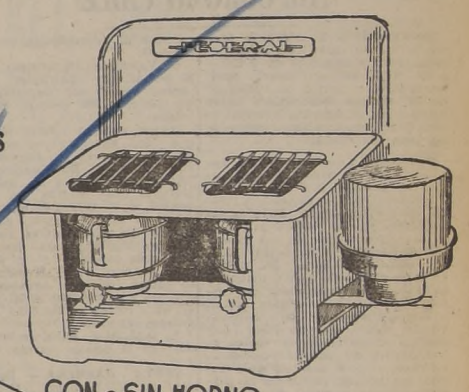

Una cocina a gas de parafina "FEDERAL"

CON o SIN HORNO

dan llama como el gas, durante 8 horas por $ 3.20

Infórmese.

MANUFACTURAS FEDERAL

G. VIRONNEAU MONJITAS 404. (Esq. J. M. de la Barra)

Veladas de Gala

ATKINSONS

presenta sus excusas al público auditor.

Por desperfectos técnicos de Radio Corporación, no ha sido posible iniciar las grandes Veladas Atkinsons, el día 11 de julio, como se había anunciado por la prensa. Con el deseo de no privar por más tiempo a nuestro público, de este extraordinario programa, hemos asegurado los servicios de una gran Cadena Nacional de Emisoras, que encabezará

CB 93, Radio

NUEVO MUNDO

(en la mitad de su dial) de Santiago

CON C B 118, RADIO CRISTOBAL COLON DE VIÑA DEL MAR,

Radio Esmeralda de Iquique, Radio Libertad de Antofagasta, Radio Lautaro de Talca, Radio Discusión de Chillán, Radio La Frontera de Temuco, Radio Baquedano de Valdivia Radio Sago de Osorno.

Todas estas emisoras transmitirán de lunes a viernes, a las 21.30 horas, desde

ESTA NOCHE

El Conde de Montecristo

(de Alejandro Dumas)

Con la pareja

MARIA MALUENDA

RAUL ZENTENO.

Dirección radial: Mauricio Arnoff

Sintonice esta noche en la mitad de su dial, a Radio NUEVO MUNDO a las 21.30 hs.

NOTICIARIO

OFERTAS DE LUNES A SABADO

UN SORPRENDENTE CONJUNTO A PRECIOS DE EXCEPCION

CHALECOS

De punto tricot pura lana, de mucho abrigo y práctico para la estación actual. Colores rojo, perla, verde, jacinto, café, marino y negro. Talles 44 al 50

$ 139

Tercer Piso

SOBRETODOS

De tela fantasía de lana, muy recomendable, con 1/2 forro de seda. Modelo derecho o cruzado

$ 789

Segundo Piso

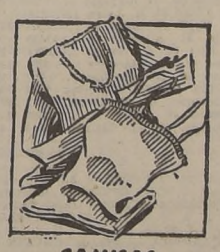

CAMISAS

De punto algodón con seda, tirantes de cinta o Camisetas borlón, con mangas largas, colores carne, celeste y en blanco. Talles 46 al 52

$ 79

Tercer Piso

CALZONES

Cortos de algodón con seda, tejido elástico, colores carne, celeste y en blanco. Talles 44 al 50

$ 58

Tercer Piso

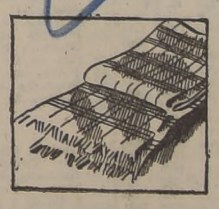

BUFANDAS

Pura lana tejidas al telar o cardadas, de mucho abrigo, dibujos fantasía

$ 55

Primer Piso

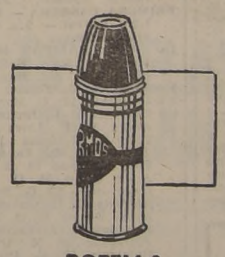

BOTELLA TERMICA

Con funda protectora de metal esmaltado, lleva vaso de bakelita, artículo de procedencia inglesa, capacidad 1/2 litro

$ 168

Cuarto Piso

CAMISAS

De popelina lisa, blancas o fantasía, con cuello pegado

$ 185

Primer Piso

... y son PRECIOS REBAJADOS sólo por esta semana. ¡No lo olvide Ud.!

Gath & Chaves

ESTADO ESQ. HUERFANOS - SUC. VALPARAISO Y CONCEPCION

Olaf se impuso en la carrera especial premio "Cauti[n]"

POR LA DISTANCIA MINIMA AVENTAJO A HOSPICIA, QUE PRECEDIO A TARIMA

THE GOLDEN GIRL Y ROSINA ($ 401.20), SALIERON DE LA CATEGORIA DE PERDEDORES

En sexto lugar del programa se disputó la Carrera Especial, Premio "Cautín", destinada a caballos de cuatro años y más no ganadores de carreras clásicas ni especiales, con un recorrido de 1.200 metros y una recompensa para el vencedor de $ 45.000.

La victoria correspondió a Olaf, en un final muy estrecho y emocionante que hubo de ser fallado por veredicto mecánico.

LA CARRERA

Solamente Lector desertó del compromiso y los 9 elementos restantes fueron puestos ante el starter que en buen momento hizo funcionar la salida.

De inmediato Centro Forward arrancó a la delantera con dos cuerpos de ventaja sobre Tarima, que por uno precedía a Olaf. A medio cuerpo de éste actuaba Merisette, y a un largo Serenito mientras al fondo se veía a Cantinflas.

Los adversarios llegaron en la forma que anotamos a la curva y una vez tomada la rectaa decisiva Centro Forward fué atacado por Tarima, que tras corta lucha lo dejó atrás, para recibir, al terminar las galerías, el asedio firme de Olaf que la emparejó.

Cuando el hijo de Cuarteto lograba quebrar la resistencia de la pupila de Arturo Muñoz, apareció por fuera Hospicia en fuer te rush y ambos casi en una línea cruzaron la raya de la sentencia.

El fallo eléctrico dió media cabeza a Olaf sobre Hospicia, quedando tercero a medio pescuezo Tarima delante de Samaritano. Quinto llegó Dinamarquero, sexto Centro Forward y último Cantinflas.

Buenos dividendos caracterizaron las competencias condicionales destinadas a potrancas de tres años con un recorrido de 1.2000 metros

SEGUNDA CARRERA

Se resolvió la Serie A de estas pruebas por la victoria de The Golden Girl, que ganó a Cara Sucia por medio cuerpo.

Cuando funcionó el starting gate, salió Finanza a la delantera, perseguida a tres cuerpos por Cara Sucia, quedando a continuación Enfurecida, Queda, The Golden Girl y Formosina, con Poly Poly y Redondita a retaguardia.

No se registraron cambios de importancia, y en este orden entraron a los primeros tramos de la recta donde Cara Sucia dominó a Finanza, dando la impresión de que se impondría, pero faltando unos ciento cincuenta metros avanzó fuerte The Golden Girl, que dándole alcance a la hija de Oakland la aventajó en la meta por medio cuerpo. El tercer lugar a cuerpo y medio le correspondió a Finanza delante de Enfurecida. Quinta se clasificó Formosina, sexta Tapioca y última Pitancera.

TERCERA CARRERA

Rosina venció en la serie B, abonando a sus partidarios la suma de $ 401.20 por cada unidad de diez jugada.

Colocados a las órdenees del juez, éste las despachó en buen momento y Pobrecita tomó la punta escoltada de cerca por Lagunilla, quedando a continuación no muy separadas Rueda, Assais Rosina, Matraca y La Picardía con Peluca a la retaguardia.

No hubo alternativas dignas de especial mención hasta que las adversarias llegaron al codo que lleva a la recta decisiva donde Rueda avanzando pasó a la delantera, pero al promediar las galerías se hizo presente Rosina por el lado interior y le presentó lucha, dominándola, y cuando pasaba al frente abierta, avanzó en su busca La Picardía, que sobre el disco hubo de contentarse con escoltar a una cabeza a Rosina. El tercer lugar a cuerpo y medio, lo conservó Rueda, delante de Lagunilla. Quinta se clasificó Matraca, sexta Obertura y última Amorosa.

NOTICIAS DEL COMISARIATO DEL HIPODROMO CHILE

Se autorizó a E. Márquez para correr a "Jofregado" en la primera carrera y se multó en $ 200.— a M. Díaz por no hacerle peso. Se ordenó el retiro de "Malhue" en la segunda carrera, por haber pasado por el servicio veterinario con una claudicación motivada por una clavadura.

PRIMERA CARRERA.— Se autorizó a L. A. Orellana para correr a "Ballico" con botas.

Reclamaron: O. Valenzuela (María Bonita) contra S. Silva (Charravata), y éste contra M. Salas (Titán), por cargar en los primeros 100 metros; y R. Leiva (Amira) contra M. Salas, por cargar en los 600 metros. Desestimados, y se notifica al preparador de "Titán", que lo adiestre para correr.

Dieron cuenta: G. Retamal (Amor Indio), que no pudo cumplir las instrucciones de correr en punta, por no haberle respondido su caballo; y J. Garrido que "Ficha" se fué de punta en la partida estando a punto de rodar.

El Juez de Partida suspendió a "Sabá" por 4 reuniones y multó en $ 50.— a los jinetes L. Espinoza y R. Leiva.

Se presentó el preparador de "Ballico" y manifestó no estar conforme con su carrera atribuyéndola a que se le dió vuelta la bota con que corrió. Exhibió además el juego hecho.

En esta carrera se ordenó el retiro de "Nena", por claudicación del miembro posterior izquierdo. Se ordenó también el retiro de "Pichoga" para la tercera carrera por claudicación motivada por clavadura; y el de "Cautiverio", en la cuarta, por artritis deformante del miembro anterior derecho.

SEGUNDA CARRERA.— Reclamó: J. Garrido (Finanza) contra J. Conterras (Cara Sucia), por cruzarlo a 200 metros de la meta. Casual y se notifica al preparador de "Cara Sucia" que la adiestre para correr a esta mano.

L. Manríquez dió cuenta que "Pechuga" partió rezagada, y se notifica al preparador de "Cara Sucia" que la adiestre para partir del cajón.

TERCERA CARRERA.— Reclamaron: Andrés Silva (La Picardía) contra L. Espinoza (Sardina), y éste contra G. Padilla (Amorosa), por cargar en los 900 metros. Se multó en $ 100.— a L. Espinoza y a Padilla.

Se multó en $ 200.— de oficio a R. Madariaga (Lagunilla), por molestar a J. S. Olivares (Rueda), en tierra derecha, y se amonestó a éste por no reclamar.

Dieron cuenta: E. Márquez que "Assais" no le respondió en tierra derecha; y C. Córdova que "Peluca" se espantó de las huinchas partiendo rezagado.

Se autorizó a C. Farmer para correr a "Brochazo", en la quinta carrera, y se multó en $ 200.— a C. Silva, por no hacerle peso.

CUARTA CARRERA.— Reclamaron: G. Retamal (Camorra) contra G. Padilla (Estrafalaria), por cargar en la partida, y contra O. Castillo (Sencillez), por molestarlo en los 600 metros; y L. Pérez (Timbirimba) contra J. Cornejo (Alfredo), por cargar en la curva. Se suspendió por dos reuniones a J. Cornejo, y por una a G. Padilla.

Dieron cuenta: O. Castillo que "Sencillez" no le respondió; And Silva que "Luna Nueva", vino mañoseando respondiéndole sólo al final; y B. Sandoval que "Fichada" se retacó en la partida.

QUINTA CARRERA.— Reclamaron: J. Espinoza (Estallido) contra R. Madariaga (Corruptor); E. A. Vásquez (Cártago), y A. Salazar (Sátrapa) contra G. Sepúlveda (Rudecindo); éste y G. Retamal (Marinela) contra E. Márquez (Kadine); y éste contra Julio González (San Severino) por cargar en al partida. Se suspendió por 2 reuniones a E. Márquez, por haber motivado estos reclamos.

L. Manríquez (Cambiante) contra G. Sepúlveda (Rudecindo); y L. Pérez (Gatita) contra L. Marcos (Quijote), por cargar en los 900 metros. Desestimados, y se notifica al preparador de "Quijote", que lo adiestre para correr, pues en caso de reincidencia será suspendido.

O. Valenzuela (El Gringo) contra R. Madariaga (Corruptor) y éste contra aquél, por molestarse en los últimos 100 metros. Desestimados.

Dieron cuenta: Julio González que "San Severino" se ahogó en los 600 metros, no respondiendo más adelante; B. Sandoval que "Kako" se cargó a los palos; E. Márquez que "Kadine" no le respondió; y C. González que "Montaña" se vino abriendo. Se notifica a los preparadores de "Kako" y "Montaña", que los adiestren para correr.

Se autorizó a M. D'Andrea para correr desde el próximo domingo; y se autorizó a M. Araneda para correr a "Dordoña" en la octava carrera.

Se autorizó el retiro de "Premiada", en la octava carrera.

SEXTA CARRERA.— Reclamaron: E. A. Vásquez (Merisette) contra J. Ortiz (Dinamarquero), y éste contra L. Pérez (Hospicia), por cargar a la llegada. Se multó en $ 500.— a J. Ortiz.

J. E. Cruz (Samaritano) contra J. F. Orellana (Serenito) por cargar en los 900 metros. Se fultó en $ 200.— a Orellana.

Dieron cuenta: R. Parodi que "Centro Forward" venía abriéndose; y And. Silva que "Cantinflas" no podía seguir el tren de carrera. Se notifica al preparador de "Centro Forward", que lo aliestre para correr.

Se autorizó el retiro de "Hindú Smoke", en la octava carrera.

Se dejó sin efecto el castigo impuesto en la reunión anterior a J. E. Cruz, el cual empieza a cumplir hoy la suspensión aplicada por la Junta de Comisarios del Club Hípico el domingo anterior.

Se multó en $ 200.— a los preparadores R. Celpa (Cambrico), y J. Melero (Tierra Firme), por presentar después de la hora reglamentaria los retiros y compromisos de montas de sus pupilos.

SEPTIMA CARRERA.— Reclamó: J. Ortiz (Vizconde) contra M. Araneda (Danilo), por haberlo huasqueado a 100 metros de la meta. Desestimado por no haberse comprobado, ni por los Comisarios, ni por los Jueces de Cancha.

Dieron cuenta: R. Madariaga que "Curacao" se atravesó en la partida; E. A. Vásquez que "Trivial" se cargó a los palos no pudiendo exigirlo; y C. González que "Villa Alegre" no le respondió. Se notifica al preparador de "Trivial", que lo corra con rodelas, pues la próxima vez que mañosee será suspendido.

Se cita al preparador J. D Muñoz para el domingo próximo después de la cuarta carrera, en vista de no habérsele podido ubicar en el día de hoy.

OCTAVA CARRERA — Reclamaron: M. Araneda (Dordoña) contra G. Silva (Chin Chin), por molestarlo al entrar a tierra derecha; y J. Contreras (Turbina) contra G. Retamal (Recurso), por cargar en la curva. Desestimado.

A. Tapia dió cuenta que "Choroy" corrió encajonado en tierra derecha.

NOVENA CARRERA.— Reclamaron: C. Giraldes (Marechal Lanne) contra C. Farmer (Pedestal), y éste contra M. Salas (Afgano); y M. Ocampo (Chamiza) contra A. Tapia (Terral), por cargar en la partida. Se suspendió por una reunión a J. S. Olivares (Fogón), por haber desviado su línea en dicho punto provocando estos reclamos, y se multó en $ 200 — a M. Salas.

Se suspendió de oficio por una reunión a A. Tapia (Terral), por estrellar en los 900 metros a G. Padilla (Bombazo), y se amonestó a éste por no reclamar.

Dieron cuenta: M. Salas que "Afgano" tuvo contratiempos en la partida; M. Ocampo que "Chamiza" no le respondió después del contratiempo sufrido en el mismo punto; J. S. Olivares que "Fogón" vino abriéndose; y E. Salas que "Morera" no le respondió.

LADY HALIFAX, SENTIMIENTO, CORRUPTOR, DANILO, CHIN CHIN Y EL [NENO]

Ganaron las pruebas handicaps matinales

Hacemos a continuación nuestra acostumbrada relación de las competencias handicap que integraban el programa matinal.

LADY HALIFAX EN LA INICIAL

La serie inferior de estos compromisos de 1.200 metros se resolvió por la victoria de Lady Halifax, que abonó casi veintidós veces lo apostado.

Puesto el grupo en acción, salió Esquema a la delantera, perseguido por Hidalguía, que pronto la dejó atrás, quedando segunda Esquema y más atrás Sabá, Lady Halifax, Pato Aniñado y Pedal con Jofregado y Amira en los puestos finales.

Frente al poste de los 900 metros Sabá apuró y pasó a la delantera, quedando ahora tercera Lady Halifax, delante de Pedal.

Así ordenados llegaron los competidores a los primeros tramos de la recta, donde Lady Halifax pasó con facilidad al frente y sin inquietarse por los esfuerzos de Pedal cruzó la raya cuando lo aventajaba por cuerpo y medio. Tercera, avanzando muy al final se clasificó Carinthia a dos largos, delante de Esquema. Quinta llegó Hidalguía, sexto Amor Indio, séptima Insanita y última Ficha.

SENTIMIENTO EN LA CUARTA

En forma holgada venció Sentimiento en la cuarta carrera del programa que correspondía a la octava serie handicap.

Ordenados ante el juez, éste los despachó en un buen momento y Sentimiento tomó la delantera, perseguido por Camorra Timbirimba, Ganadero y Achulapada, con los demás escalonados y al fondo Estoy Listo y Fichada, algo distanciada por haber partido con desventaja.

Así ordenados se desempeñaron hasta el codo final, donde Camorra, retrogradó, quedando en persecución del leader Timbirimba y Ganadero, de los cuales Ganadero ganaba terreno con seguridad.

Frente a las populares avanzaron Josefina y Zorina por el centro del grupo, y la primera de ellas presentó lucha a Ganadero, que corría segundo, logrando ser la escoltadora de Sentimiento a dos y medio cuerpos y aventajando a su rival por media cabeza. El cuarto lugar lo ocupó Zorina, quinta llegó Achulapada y última Fichada.

CORRUPTOR EN LA QUINTA

En estrecho final Corruptor dio cuenta de El Gringo, por la distancia mínima en la quinta carrera del programa, que correspondía a la séptima serie.

Ordenada la salida, ésta se hizo con Senegalita a la delantera, seguida por Montaña a cuerpo y medio y escalonándose más atrás Ritzy, Kadine, Corruptor, Rudecindo, El Gringo y Gatita, mientras al fondo quedaban Cambiante y Kako.

En la forma que indicamos, llegaron los adversarios hasta la curva, donde Kadine retrogradó en tanto caían sobre Senegalita, Montaña primero, que la dejaba atrás y frente a las galerías, Corruptor, por el centro del grupo, y El Gringo por los palos.

Trabados en lucha, pasó al frente Corruptor, que defendiéndose del asedio de El Gringo, alcanzó la raya cuando conservaba media cabeza de ventaja. El tercer lugar a un cuerpo le correspondió en empate a Montaña y Dax, que se hizo presente al final. Quinta llegó Gatita, sexto Ritzy, séptimo Brochazo y último San Severino.

DANILO EN LA SEPTIMA

En ajustado final Danilo batió a Vizconde en la séptima carrera, que correspondía a la tercera serie de velocidad.

Puesto el lote en movimiento, salió al frente Vizconde, perseguido por Dorotea y Danilo, a un cuerpo, quedando más atrás Villa Alegre y Pifia y el resto en fila que cerraba Míster Popeta.

En la forma apuntada corrieron doscientos metros, y Danilo fue ahora el que apurando tomó la delantera, perseguido por Vizconde, quedando tercera Dorotea y más atrás Pifia.

No hubo otras variantes hasta la entrada de la recta, donde Danilo, que corría con más de dos cuerpos comenzó a ser atacado por Vizconde, que le descontaba terreno y empleando sus mejores energías se defendió hasta el disco, que cruzó cuando llevaba una nariz de ventaja. El tercer lugar, a dos largos le correspondió a Pifia, delante de Panchito. Quinto se clasificó Curacao, sexto El Cairo y séptima Dorotea. Ultima Dina Mía.

CHIN CHIN EN LA OCTAVA

En afortunado avance por los palos Chin Chin ganó la octava carrera de la mañana.

Cuando se dió la salida, partió al frente Dordoña seguida de Roblería, Pálpito y Turbina, con los demás en fila, que cerraba Estanciero.

Corridos doscientos metros, los primeros que actuaban separados por menos de un cuerpo se escalonaron con Pálpito, segundo, quedando tercero Winnipeg y los demás sin variaciones apreciables.

Así corrieron hasta la curva, donde Pálpito pasó a la delantera seguido de Winnipeg, mientras Recurso se hacía presente por el lado exterior.

Winnipeg logró superar a Pálpito, pero de inmediato recibió el ataque de Recurso y cuando ambos corrían trabados en lucha apareció en efectivo rush, por el lado de la palizada, Chin Chin, que pasó al frente y terminó la distancia cuando le llevaba un cuerpo a Recurso, que por igual distancia precedió a Winnipeg. Cuarta se clasificó Traicionera, quinto Pálpito sexta Roblería y última Turbina

EL NENO EN LA NOVENA

La carrera de clausura del programa fué ganada por El Neno que batió a Fogón y Tornasol.

Cuando se levantaron las cintas salió al frente Fogón, perseguido por Perfidia, quedando tercero Corre que te Pillo, seguido a continuación por El Neno, Wagneriana, y Tornasol, mientras al fondo se colocaba Morera.

A la altura del bosque pasó Perfidia a la delantera y sin otras variantes llegaron a la curva, donde Perfidia y Fogón entraron en lucha, en tanto El Neno se deslizaba por los palos y por el centro se hacía presente Tornasol.

En los últimos metros El Neno se desprendió y cruzó la sentencia cuando llevaba do[s cuer]pos sobre Fogón q[ue] aventajó a Tornas[ol] clasificó Corre que [te Pillo] Perfidia, sexto Bo[...] Tierra Firme y últ[...]

UN FINAL MUY ESTRECHO TUVO LA "ESPEC[IAL]"

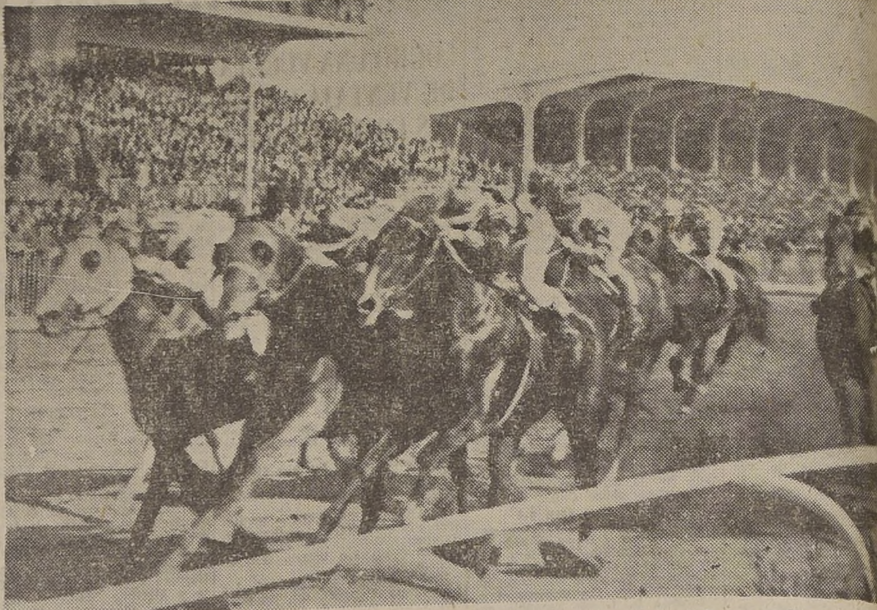

OLAF, muy bien conducido, obtiene media cabeza en la meta, sobre Hospicia, que aventaja por medio pescuezo a [...] cuarto lugar lo ocupó Samaritano, aventajando a Dinamarquero y Centro Forward.

DANILO, bate por una nariz a Vizconde, en la tercera serie de los handicaps de velocidad, quedando tercero, a dos largos, Pifia, delante de Panchito.

Resultados generales de las carreras de ayer

HIPODROMO CHILE

CARRERA DE ELIMINACION. — 1.200 metros.— $ 25.000 al primero.

1.o Martinete 61, O. Cerda, del Stud Cauquenes
2.o Tramonti 61, G. Palma
3.o Rosanna 57, R. E. Leiva

Ganada por 4 cpos.; el 3.o a 6 cpos. Tiempo 1.16. — Retirados: Brigadier, Clarence, El Cuando, Estipendio, Nazario, Rapaz, Saladino, Trivasso, Alta Gracia, Stassen.— Prep. E. Scala.

PRIMERA CARRERA.— Premio JACOB.— 1.200 metros.— 9.a serie.— $ 26.000 al primero.

		G.	P.
1.o	LADY HALIFAX 49, L. Marcos, por Halifax y Blackberry, del Stud Golf	1783	1115
2.o	Pedal 53, C. Farmer ..	13483	6939
3.o	Carinthia 51, L. Manríquez	2542	1896
4.o	Esquema 50, L. Espinoza ..	5814	2976
	Amira 57, R. Leiva	1019	751
	Titán 57, M. Salas	1190	827
	Ballico 54, E. Canales ..	3077	1212
	Pato Aniñado 54, E. Soto	817	53[..]
	Amor Negro 53, O. Bravo	657	430
	Amor Indio 52, G. Retamal	5084	4109
	Aniñada 52, C. González ..	1374	827
	María Bonita 51, O. Valen.	1630	863
	Paisandú 51, J. Cornejo ..	183	151
	Jofregado 50, M. Díaz ..	400	358
	Hidalguía 49, C. Pérez ..	6566	3841
	Insanita 49, C. Silva	436	376
	Charravata 48, S. Silva ..	168	145
	Ficha 48, Jl. Garrido	153	12[.]
	Sabá 45, G. Padilla	1580	1205
		47955	28688

Ganada por 1 1|2 cpo.; el 3.o a 2 cpos. Tiempo: 1.14.— Retirados: Cábala, Chau, Narciso Negro, Nena, Diva. — Prep.: E. Maggi. — Div.: $ 219.80 y $ 50.40; $ 16.40; $ 33 80.

SEGUNDA CARRERA.— Premio JAILOR —Serie A.— 1.200 metros.— Para potrancas de tres años, no ganadoras.— $ 40.000 a la primera.

		G.	P.
1.o	THE GOLDEN GIRL 53 A. Silva, por Trascendente y Bondad, del señor Ignacio Pérez R.	3807	2127
2.o	Cara Sucia 53, J. Contreras	10486	4930
3.o	Finanza 49, Jl. Garrido ..	7756	4213
4.o	Enfurecida 51, E. Márquez	3383	2525
	Queda 54, C. Silva	2458	1524
	Caretana 53, G. Sepúlveda	334	22[.]
	Formosina 52, C. Córdoba	697	418
	Redondita 53, C. Pérez ..	470	297
	Giovanina 53, L. Pérez ..	1617	1020
	La Seguida 53, J. Ortiz ..	1461	99[.]
	Pechuga 50, L. Manríquez	179	160
	Pitancera 53, J. Rivera ..	2097	1081
	Poly Poly 49, O. Bravo ..	305	238
	Tapioca 49, L. Marcos ..	4335	2492
		39415	22246

Ganada por 1|2 cpo.; el 3.o a 1 1|2 cpo. Tiempo.: 1.14 1|5.— Retirados: Baratura, Malhué.— Prep.: J. Melero.— Div.: $ 84.60 y $ 20.80; $ 14.60; $ 15.40.

TERCERA CARRERA.— Premio JAILON.—Serie B.— 1.200 metros.— Para potrancas de tres años, no ganadoras.— $ 40.000 a la primera.

		G.	P.
1.o	ROSINA 52, C. Pérez, por Toribio y Sólida, del Stud Sampedro	1240	974
2.o	La Picardía 53, A. Silva	7668	3463
3.o	Rueda 53, J. Olivares	1839	1131
4.o	Lagunilla 53, R. Madariaga	5784	3481
	Amorosa 49, G. Padilla ..	904	515
	Assais 51, E. Márquez ..	8114	3909
	Galleta 53, Jl. González	495	274
	Matraca 52, Jn. Espinoza	7143	3829
	Obertura 49, L. Marcos ..	1516	934
	Ope 49, O. Bravo	405	466
	Peluca 49, C. Córdova ..	484	261
	Pobrecita 53, J. Ortiz ..	17008	6976
	Sardina 52, L. Espinoza ..	8285	4525
		60885	30654

Ganada por una cza; el 3.o a 1 1|2 cpo. Tiempo: 1.14 4|5. — Retirados Garrocha, Marcha Real, Pichoga, Tartana.— Prep.: R. Quiroz. — Div.: $ 401.20 y $ 76.60; $ 28.80; $ 67.40.

CUARTA CARRERA.— 1.200 metros. — Premio JACOB. — 8.a serie. — $ 26.000 al primero.

		G.	P.
1.o	SENTIMIENTO 55, M. Quezada, por Oakland y Dalila del Stud Golf	27217	11771
2.o	Josefina 52, R. Madariaga	2266	1338
3.o	Ganadero 54, J. Ortiz ..	8045	4066
4.o	Zorina 50, O. Bravo	2771	1148
	Achulapada 56, C. Pérez	5679	3422
	Sencillez 51, O. Castillo ..	3146	1476
	Alfredo 54, J. Cornejo ..	6098	3350
	Timbirimba 54, L. Pérez	2301	1422
	Río Muco 53, G. Sepúlveda	7942	3070
	Espiritual 52, R. Gruzat ..	1678	1014
	Fichada 52, B. Sandoval	287	271
	Luna Nueva 52, A. Silva	6427	3459
	Camorra 51, G Retamal	6626	3718
	Estrafalaria 51, G. Padilla	596	301
	Alegría 50, L. Manríquez	1023	691
	La Elvira 48, C. González	1263	953
	Tristeza 48, A. Vásquez	4416	2722
	Estoy Listo 47, S. Silva ..	151	122
		87937	44322

Ganada por 2 1|2 cpos.; el 3.o a 1|2 cza. Tiempo: 1.13 4|5. — Retirados: Coyunche, Parroquiano, Emilianita, Cautiverio, Carita Linda, Fotográfica, Miragua.— Prep.: A. Lancién.— Div.: Corral Sentimiento-Sencillez; $ 23.60 y $ 15.40; $ 57.40; $ 25.60.

QUINTA CARRERA.— Premio JACOB.— 7.a serie.— $ 26.000 al primero.

		G.	P.
1.o	CORRUPTOR 51 R. Madariaga	11369	6306
2.o	El Gringo 54, O. Valenzuela	5374	2124
3.o	Dax 53, R. Parodi	3814	2162
4.o	Montaña 47, C. González ..	7951	3503
	Gatita 55, L. Pérez	15871	6521
	Kako 55, B. Sandoval ..	845	434
	Cartago 48, A. Vásquez ..	3789	1833
	Rudecindo 54, G. Sepúlveda	22800	8862
	Senegalita 54, Jn. González	642	349
	Trento 54, A. Silva	3464	1674
	Quijote 53, L. Marcos ..	2713	1359
	Marinela 52 G. Retamal ..	756	378
	Norte Chico 52, R. Leiva ..	118	90
	Ritzy 52, C. Giraldes	4206	2427
	Sátrapa 51, A. Salazar ..	1459	747
	Kim Koo 50 C Pérez ..	1039	372
	Kadine 47, E. Márquez ..	4980	2161
	Añañay 49, O. Castillo ..	472	299
	Estallido 49, Jn Espinoza	6917	3522
	San Severino 49, Jl. Gonz.	3312	1813
	Brochazo 46, C. Silva ..	2265	1455
	Cambiante 46, L. Manríq.	649	426
		104805	48917

Ganada por 1|2 cza.; el 3.o a 1 cpo Tiempo: 1.14.— Retirados: Valenciano, Portadora.— Prep.: Juan Suárez. —Div.: $ 75.40 y $ 23.60; $ 50.60; $ 30.—; $ 22.20.

SEXTA CARRERA.— Premio CAUTIN — 1.200 metros.— Carrera Especial. — $ 45.000 al primero.

		G.	P.
1.o	OLAF 52, A. Marchessini, por Cuarteto y Gloration, del Stud Las Acacias ..	13590	6856
2.o	Hospicia 50, L. Pérez ..	15486	6919
3.o	Tarima 50, Jn. Espinoza	17153	7121
4.o	Samaritano 52, J. E. Cruz	20275	9201
	Dinamarquero 56, J. Ortiz	17252	6780
	Serenito 55, J. Orellana ..	7137	3156
	Centro Forward 54, R. Par.	6490	3262
	Cantinflas 48, A. Silva ..	3668	19[.]0
	Merisette 48, A. Vásquez ..	15614	7682
		116667	52947

Ganada por 1|2 cza.; el 3.o a 1|2 pesc Tiempo: 1.12 4|5.— Retirados: Lector. —Prep.: Juan Cavieres.— Div.: $ 70.20 y 20.80; $ 20.80; $ 20.40.

SEPTIMA CARRERA.— Premio JACOB.— 3.a serie.— 1.200 metros.— $ 33 000 al primero.

		G.	P.
1.o	DANILO 53, M. Araneda, por Heidelberg y Acómodada, del Stud Pirulita ..	22467	9194
2.o	Vizconde 53, J. Ortiz	20654	8595
3.o	Pifia 56, L. Pérez	18912	7019
4.o	Panchito 50, J. Contreras	11494	5042
	El Cairo 58, G. Sepúlveda	717	446
	Fulminador 56, M. Salas ..	1100	451
	M. Popeta 53, G. Retamal	1235	656
	Susana 50, Jn. González	7274	4031
	Curacao 49, R. Madariaga	22960	8834
	Dorotea 49, Jn. Espinoza	6395	3630
	Trivial 49, A. Vásquez ..	5491	2130
	Dina Mía 47, C. Silva	4220	1865
	Villa Alegre 47, C. Gonzál.	2965	1619
		124884	53506

Ganada por 1 nariz; el 3.o a 1 cpo. Tiempo: 1.13.— Retirados: Cambrico —Prep.: A. Vodanovic. — Div.: $ 45.80 y $ 16.80; $ 17.40; $ 19.—

OCTAVA CARRERA.— Premio JACOB — 5.a serie.— 1.200 metros.— $ 26 000 el primero.

		G.	P.
1.o	CHIN CHIN 52, G. Silva, por L'Oriflamme y Cordobesa, del Stud Chin Chin	10354	4666
2.o	Recurso 55, G. Retamal	8050	4021
3.o	Winnipeg 56, A. Salazar ..	57037	16617
4.o	Traicionera 55, Jl. González	5731	2108
	Paniahue 57, B. Sandoval	453	341
	Choroy 56, A. Tapia	3602	1972
	Roblería 55, R. Madariaga	7275	4279
	Pálpito 52, A. Vásquez ..	7272	2616
	Dordoña 54, M. Araneda	5246	2430
	Horos 52 Jn. González ..	18649	6996
	Turbina 52, J. Contreras ..	5651	4159
	Estanciero 47, C. Farmer	8001	2882
		137421	53087

Ganada por 1 cpo.; el 3.o a 1 cpo. Tiempo: 1.13 1|5.— Retirados: Hindú Smoke, Marhué, Campero, Laborista, Pantaloncito, Premiada, Captaine, Disparada.— Prep.: Jorge Valenzuela.— Div.: $ 108.40 y $ 22.80; $ 25.—; $ 13.60

NOVENA CARRERA.— Premio JACOB — 6.a serie.— 1.200 metros — $ 26.000 al primero.

		G.	P.
1.o	El Neno 55, M. Araneda, por Scaramouche y Cerdeña, del Stud Villa Parte	19653	8714
2.o	Fogón 58, J. Olivares ..	4291	1348
3.o	Tornasol 58, R. Madariaga	16500	6286
4.o	C. P. T. Pillo 48, E. Márq.	4598	2014
	Chamiza 57, M. Ocampo ..	15509	5097
	Terral 57, A. Tapia	2521	809
	Afgano 55, M. Salas	692	230
	Andemilla 54, H. Vergara	375	149
	Filamento 53, J. Contreras	4553	2130
	M. Lanne 52, C. Giraldes	1484	774
	Starace 52, L. Pérez	12168	5573
	Sarong 51, Jn. González ..	8955	3598
	Wagneriana 51, Jn. Espin.	7497	2957
	Perfidia 50, C. González ..	21019	7695
	Tierra Firme 50 G. Silva	7040	2797
	Bella Donna 49, O. Castillo	785	458
	Pedestal 49, C. Farmer ..	4424	1989
	Bombazo 48 G. Padilla ..	398	279
	Morera 48, E. Salas	6167	2448
		138619	55832

Ganada por 2 1|2 cpos.; el 3.o a 1 cpo. Tiempo: 1.13 2|5.— Retirados: Brimfull, Gringoire, Irineo, Pepito Grillo. — Prep.: F. Villa. — Div.: $ 57.60 y $ 21.20; $ 82.40; $ 25.60.

CASILLAS
ARICA A MAGALLANES
Clasificará como en ediciones anteriores el LIBRO VERDE de los TELEFONOS, XI edición, que aparecerá a fines de este mes. ¡Cuídese de groseras imitaciones, no compre libros inútiles!
Remítanos cambios de nombres y direcciones.
CASILLA 1898 — STGO.

¿FUNERALES?
Azócar

HARAS JA[...]
Rematará el sábado 6 de agosto en el Tattersall de[...] Criadores, 7 productos de 2 años importados desd[e] 1948, por don Luis Alvarez Campos
Hijos de los reproductores: EDGEHILL (por Bosw[...] ganadores en Inglaterra; de HALCON (por Parlanch[...] la Polla de Potrillos y padre de ganadores en Argenti[na] (por Alan Breck) padre de ganadores en Argentina; [...] Barranquero) padre de ganadores en Argentina; [...] Congreve), ganador clásico y padre de ganadores; y [...] (por Barranquero), ganador de 8 carreras.
Estos productos estarán en exhibición en el T[...] Club Hípico 1450, desde el lunes 1.o de agosto.
Se reciben inscripciones para este remate, espec[...] guas aptas para la reproducción. No se cobrarán der[...] fensa ni de inscripción.
EL[...]

MANGOS TORNEAD[OS] PARA ESCOBAS
(Raulí, Coigüe y Pino Araucaria)
MUESTRAS Y PRECIOS
—: A :—
EDMUNDO SEPULVEDA CA[...]
MORANDE 322 — OFICINA 412 — FONO[...]

DIRECCION GENERA[L DE] OBRAS PUBLICA[S]
DEPARTAMENTO DE PUER[TOS]
CHILE
Llámase a propuestas públicas para la con[...] malecón de atraque para embarcaciones menores [...] de Caldera, con un presupuesto de TRES MILL[ONES ...] CIENTOS CINCUENTA Y SEIS MIL PESOS ($ 3.[...] que se abrirán en la Dirección del Departamento [...] en Santiago, Avenida 12 de Febrero N.o 79, 8.o [...] N.o 84, el día lunes 29 de agosto próximo, a las 4[...]
Bases y antecedentes en la Sección Construcc[...] partamento de Puertos, Avenida 12 de Febrero [...] piso, oficina N.o 64.
EL DIRECTOR DEL DEPARTAMENTO DE[...]

...áscula repartió $ 114.60 al adjudicarse el "Arturo Lyon Peña"

...ija de Bar-el-Ghazal aventajó por 3/4 de ...o a Doris, que avanzó mucho al final.—Ter... a dos y medio cuerpos, se clasificó Charlabién delante de Crevecoeur

...i y Maltés salieron de perdedores en ...condicionales reservadas a potrillos

...ásico "Arturo Lyon Pe... ...e servía de base a la re... ...e la tarde de ayer en el ...ípico, atrajo un público ...so a presenciarlo, y su ...lo y resultado estuvie... ...a altura de la expecta... ...e había despertado, co... ...liéndole los honores de ...ria a Báscula, que repar... ...ien sport de $ 114,60 por

...Piedrezuela y Retinta no ...de la partida, cotizándo... ...rita Baragay, con pocos ... más que Tijuca, pero ...on ambas sin atenuan... ...atando fuera del mar...

...LA CARRERA

...artida fué dada en un ...o excepcional, y las 22 ...s arrancaron en una lí... ...ado Tijuca, a la que ha... ...espondido la mejor colo... ...nte las cintas, la pri... ... destacar sus colores a ...bierta. Sin embargo, a ...s metros corridos, San... ...pasó bruscamente al ... se cortó tres cuerpos ...rranita, que pasó a se... ...ientras tercera quedaba ..., cuarta Barangay, y a ...ción Tuca Peña y Flo... ...ndo el paso Campfire. ... tramo de entrecodos, ... redujo a dos cuerpos ...a que le llevaba la pun... ... igual distancia se co... ...cera Floración, casi en ... con Barangay, sin que ...raran cambios de im... ... en las colocaciones de ...ntes.

...na curva, las distancias ...aron considerablemente, ...los comienzos de la rec... ... nuevamente Sanguijue... ...spegó del grupo, dando ...sión de que aún con... ...energías.

... a las galerías surgió ...del centro del lote, y en ...aque pasó de largo al ...la puntera, que se en... ... lucha, al propio tiem... ...oris, Charlabién y Cre... ... entraban también a ... la lucha decesiva. ..., afianzó sus posiciones, ...rando clara superiori... ...ió en busca de la sen...tencia, que cruzó cuando llevaba 3|4 de cuerpo sobre Doris, cuyo avance se hizo muy efectivo al final.

Tercera, a dos y medio cuerpos, se clasificó Charlabién, delante de Crevecoeur, quinta Sanguijuela, que perdió segundo, tercero y cuarto lugares en los últimos cincuenta metros; sexta Negrina, séptima Renate, octava Laconia, novena Galga, décima Campaña, undécima Campfire, penúltima Floración y última Flora.

TATAI, AL GALOPE, EN LA SEGUNDA

Nuestro recomendado Tatai, cotizado favorito del público, se impuso al galope en la segunda carrera, condicional para potrillos de tres años no ganadores.

Alzadas las cintas y definidas claramente las posiciones, Valentoso y Esopo corrieron en los primeros lugares, mientras Tatai quedaba tercero, excesivamente sujeto por su jinete. Más atrás se veía a Don Conrado y El Zorrito, cerrando el paso Strathgarry.

Sin variantes dignas de especial mención, se vinieron a la recta, en cuyos comienzos Tatai, después de estar breve trecho encajonado, pasó con grandes bríos al frente, y, plegado en su acción, se fué al galope en demanda de la sentencia, que cruzó cuando llevaba cinco y medio cuerpos sobre El Zorrito, que fué el que más se le acercó al final. Tercero, a cuatro y medio, Tío Pepe, que casi sobre la raya le quitó el placé a Valentoso; quinto Limarí, sexto Esopo y último Cómo.

MALTES EN LA TERCERA

En buena forma se impuso Maltés en la tercera carrera, de análogas bases a la anterior.

Cuando las cintas se alzaron, Cruz Diablo fué el primero en aparecer a la descubierta, pero no tardó Lord Cochrane en desplazarlo, cortándose dos cuerpos sobre Maltés, mientras en las colocaciones siguientes alternaban Chetnik, Recio, Cruz Diablo, Schokley, y los demás en fila, que cerraba Cori.

Lord Cochrane pisó la recta con la ventaja adquirida en las primeras distancias, y hasta la altura de las galerías mantuvo su colocación, pero ahí avanzó Maltés con firmeza, y después de breve lucha lo dejó atrás, rematando la carrera con dos cuerpos y medio de ventaja sobre Apolo, que,, en avance de última hora, precedió por pescuezo a Lord Cochrane. Cuarto Recio, quinto Cruz Diablo, sexto Schokley y último Pisco Sour

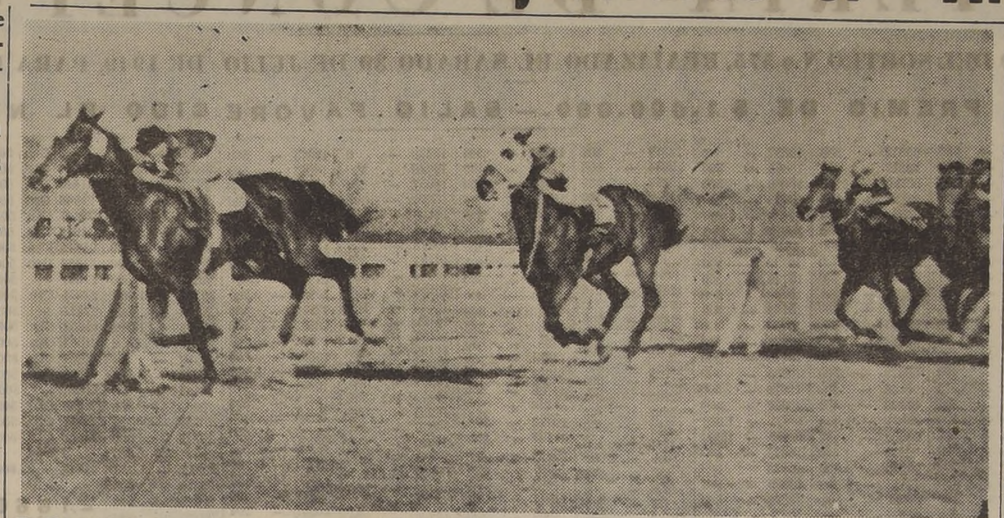

El clásico "Arturo Lyon Peña", reservado a potrancas de tres años, se resolvió por la victoria de Báscula, que en segura atropellada final aventajó a Doris, que sucumbió a tres cuartos de cuerpo de ella.— Tercera, a dos y medio cuerpos, se clasificó Charlabién, que avanzó abierta a media cancha, y que no alcanza a salir en la fotografía, y cuarta, Crevecoeur. Por el lado interior, quinta, fué Sanguijuela, que aparece por los palos en la presente nota gráfica.—

NOTICIAS DEL COMISARIATO DEL CLUB HIPICO

PRIMERA CARRERA.— Reclamaron R. Pizarro (Feliciana) contra J. Cornejo (Diva) por estrellarlo a la llegada. Desestimado.

E. Muñoz (Rosanna), L. Marcos (Imperial) y J. Cornejo (Diva) contra C. Córdova (Augur) por estrellarlos al partir y al llegar a la curva. Se suspendió a C. Córdova por una reunión.

C. Córdova (Augur) contra R. Dinamarca (Pentágono) y L. Marcos (Imperial) por molestarlo al partir el primero y el otro a la llegada. Desestimados.

N. Díaz (Ilegal) contra L. Manríquez (Don Hugo) por molestarlo al entrar a tierra derecha. Desestimado.

El jinete de El Tani dió cuenta de que partió algo desmejorado y lo cruzaron a poco de partir.

SEGUNDA CARRERA.— El Juez de Peso multó en $ 100 al preparador F. Escalante por presentar a Strathgerry sin sus colores.

TERCERA CARRERA.— El Juez de Peso multó en $ 100 a los preparadores A. Echeverría y J. Castro D., por presentar sus pupilos Calabros y Gil Blas sin sus colores.

Reclamó R. Cruzat (Pisco Sour) contra O. Valenzuela (L. Cochrane) por abrirlo violentamente en la curva. Casual. Se notificó al preparador para que adiestre a Lord Cochrane para correr.

R. Parodi dió cuenta de que Chetnik se le abrió en la partida y en la curva.

R. Parada dió cuenta de que Calabros se negó a partir.

El jinete de Cori dió cuenta de que su caballo se le fué de punta al partir y varias veces en el curso de la carrera.

QUINTA CARRERA.— El Juez de Peso multó en $ 100 al preparador R. Quiroz por presentar a su caballo Can Can sin sus colores.

La Junta se impuso del certificado extendido por el Veterinario Oficial, señor Fuschlocher que acredita haber examinado al caballo Don Palmilla inmediatamente después de la carrera del domingo 24 del presente, constatando un hematoma traumático con leve claudicación. Considerando que esta circunstancia pudo haber influído en el cambio brusco de línea de este caballo en la carrera aludida y que motivó la suspensión del jinete J. E. Cruz, acordó reducir en una reunión este castigo.

Reclamó L. Jara (Montpellier) contra A. Silva (Galletué) por estrellarlo al partir. Casual.

L. Pérez dió cuenta de que conduciendo a Contrapunto se indispuso y se autorizó el cambio de sus demás montas.

J. Ortiz dió cuenta de que en tierra derecha Botabarro le cambiaba de mano.

Se notificó al preparador de Mazacote para que corra su caballo con bozal.

SEXTA CARRERA.— El jinete R. Parodi dió cuenta de que Editor partió algo desmejorado.

SEPTIMA CARRERA.— Reclamaron: P. Flores (Charlabién) contra A. Tapia (Crevecoeur) por abrirlo en la curva. J. Ortiz (Laconia) contra P. Flores (Charlabién) por cargarlo y llevarlo hasta las barandas en la curva. Desestimados.

R. Parodi (Floración) contra R. Cornejo (Renato) por cruzarlo y llevarlo a los palos a 400 metros de la meta. J. E. Cruz (La Cenicienta) contra R. Cornejo (Renato) por cruzarlo y cortarle su línea en tierra derecha.

A pedido del Veterinario Oficial se ordenó extracción de sangre de las potrancas Tuca Peña y Flora.

Por hallarse indispuesto en el curso de esta carrera, se autorizó el cambio de las montas de los jinetes R. Cruzat y A. Tapia.

OCTAVA CARRERA.— El Juez de Partida devolvió al paddock al caballo Copihues por llegar al punto de partida con una herradura suelta.

NOVENA CARRERA.— Reclamaron: A. Salazar (Migajón) contra C. Giraldes (Linaza) por estrellarlo a 400 metros de la llegada. Desestimado.

C. Giraldez (Linaza) contra Jl. González (Juan Carlos) por cargarlo hacia los palos. Se notificó al preparador de Juan Carlos para que lo corra con rodelas.

J. Contreras (Badril Vidur) contra J. Rivera (Pamir) por cargarlo a los palos. Se notificó al preparador de Pamir para que lo corra con rodelas.

R. Parodi (Tajamar) contra L. Manríquez (Finish) por estrellarlo al cambiar de línea en tierra derecha.

El jinete de Migajón dió cuenta de que a su caballo se le soltaron las herraduras de las manos.

Se ordenó el retiro del caballo Floral a pedido del Veterinario Oficial por haber llegado al examen previo con demostraciones de habérsele colocado una inyección poco tiempo antes.

Se cita al preparador Jacinto Fuentes para el próximo domingo después de la tercera carrera.

DECIMA CARRERA.— Reclamaron: C. Pérez (Mayúsculo) contra A. Vásquez (Ketalindo) por molestarlo a la llegada y A. Vásquez contra C. Pérez por cargarlo a la llegada. Desestimados.

El Juez de Partida colocó en los cajones a Macaelto y Anadir por indóciles.

MARAVEDI, ARNEDANO, MAZACOTE, RECELO, SONATON Y KETALINDO

Se adjudicaron los handicaps sobre una milla. — Los mejores dividendos los repartieron Maravedí ($ 132.20), Sonatón ($ 132.60) y Ketalindo ($ 137.—)

RELACION, RESULTADOS GENERALES Y NOTICIAS DIVERSAS

La primera carrera de la tarde, última serie de los compromisos sobre una milla, se resolvió en forma sorpresiva para la cátedra, alcanzando la victoria Maravedí, que en corral con Grito de Guerra abonó $ 132.20 por boleto a ganador y casi cien pesos a placé.

La partida fué buena, moviendo todos en una línea, tomando la delantera Pentágono seguido por Grito de Guerra, Tarik, Wolfi, Sauce Llorón y los demás muy agrupados sin colocaciones definidas.

En la curva, Wolfi se colocó segundo y siempre con Pentágono al frente entraron a la recta en donde avanzó Sauce Llorón que rápidamente se posesionó del primer lugar, pero fué incapaz de detener el avance final de Maravedí, que pasó de largo a su lado, y terminó el recorrido con cuerpo y medio de ventaja sobre él. Tercero a igual distancia se clasificó Grito de Guerra, y cuarto Keno; 5.o Pentágono; 6.o Don Hugo; 7.o Tarik; 8.o Wolfi y última Diva.

ARNEDANO EN LA CUARTA

De punta a punta se impuso Arnedano en la cuarta carrera, cuyo jinete no tuvo otro trabajo que dejar correr a su cabalgadura y aprovechar las facilidades que le dieron los demás.

El lote movió parejo y a los pocos metros corridos Arnedano en cómodo galope tomó dos cuerpos sobre Goyo, cuyo jinete lo traía con el hocico abierto de tanto sujetarlo. Tercero quedó Nacarino en parecida maniobra, y en los últimos lugares Mosquito y Pegajoso que son arreados de naturaleza.

El leader, sin ser molestado en parte alguna, llegó al derecho con la ventaja adquirida en las primeras distancias e intactas sus energías, y cuando Lotario pretendió amagarlo, largado por ligereza lo anuló y terminó batiéndolo por cuerpo y medio. Tercero fué Nacarino, y cuarto Pegajoso. Quinto Mosquito, cuyo jinete debe haber creído que se trataba de una prueba de cuatro mil metros, y último Goyo que se gastó al freno.

MAZACOTE EN LA QUINTA

La quinta carrera constituyó un merecido triunfo para Mazacote, cuyo factor determinante fué acertada conducción de Angel Tapia, que actuó como un maestro.

Después de corta espera funcionaron las cintas, y a los pocos metros corridos pasó Kalinin a marcar rumbos, seguido por Calcupil, Chovi, Mazacote y Débora, mientras los demás actuaban en confuso pelotón que cerraba Montpellier.

Llegaron a la recta en la forma apuntada, y desde temprano se entabló una interesante lucha entre Calcupil, Kalinin, Chovi y Mazacote, y cuando éste dominaba la situación, trató de morder a Chovi, pero entonces su jinete lo requirió enérgicamente, al mismo tiempo que lo enderezaba y pudo así obtener un pescuezo de ventaja sobre Chovi. Tercero, a medio pescuezo Kalinin delante de Calcupil; 5.o Débora; 6.o Cancán y último Pedregal.

Como dato curioso en esta carrera hacemos resaltar el siguiente hecho: los que ocupaban los cinco primeros lugares en la curva de los 1.300 finalizaron en los cinco primeros lugares a la llegada, lo que evidencia que las carreras se ganan corriendo y no sujetando.

RECELO EN LA OCTAVA

Una bonita victoria obtuvo Recelo en la octava carrera, se gunda serie de los handicaps sobre una milla en donde el jinete del favorito, Hombretón, se empeñó desde temprano en cometer torpezas, consiguiendo que su caballo perdiera.

Loncopangue tomó la delantera a poco de partir, seguido por Morse y Kardano, pero luego ellos fueron dejados atrás por Siracusano que pasó a seguir al leader y poco más adelante quedó en una línea con él. Tercero, a dos cuerpos corrían Springhill, Kardano, delante de Recelo y Curicano, cerrando el paso Hombretón que actuaba sujeto por su "jockey" excepción hecha de Norte Claro que no podía seguir el tren.

Empeñados en lucha los dos tordillos por el primer lugar, se aproximaron a la curva y en los comienzos del derecho Siracusano retrogradó mientras Recelo caía sobre él, de refresco y Hombretón era largado por los palos por donde no tenía paso, quedando encajonado.

Recelo aseguró temprano su carrera y continuó al disco sin enemigos, cruzándolo cuando llevaba cuerpo y medio sobre Loncopangue que por medio pescuezo precedió a Hombretón cuyo "jinete" vino a darse cuenta sólo en los doscientos metros finales de que actuaba encajonado sacando por última línea cuando ya no tenía chance alguna. Cuarto Springhill, 5.o Curicano, 6.o Kardano y último Siracusano.

SONATON EN LA NOVENA

Por media nariz triunfó Sonatón sobre Pamir en la novena, el que, de haber sido menos mal conducido, pudo ser el vencedor.

Buena fué la largada y a los pocos metros corridos tomó Badril Vidur la delantera seguido por Clavileño y Pamir, pero el jinete de éste comenzó a sujetarlo torpemente, perdiendo su buena colocación sin motivo alguno, mientras El Catalán se ubicaba tercero y después Milky Way, Linaza y Pamir, quedando últimos Migajón y Tajamar.

La carrera siguió desarrollándose en la forma expuesta hasta la entrada del tiro derecho, en donde Pamir avanzó por el centro de la cancha con gran empuje tomando la delantera a doscientos metros de la llegada, pero muy cerca de la meta arremetió Sonatón y tomando desprevenido al jinete de Pamir lo batió en la misma raya por media nariz. El tercer lugar lo obtuvo Juan Carlos, delante de Badril Vidur, 5.o el Catalán, 6.o Tajamar, penúltimo Acónito y último Amparado.

KETALINDO EN LA DE CLAUSURA

A un ajustado final dió origen la prueba de clausura entre Ketalindo y Mayúsculo, correspondiéndole el triunfo al primero de ellos.

Alzadas las cintas y definidas claramente las posiciones, Ketalindo tomó la delantera asediado por Jarrita y juntos se cortaron dos cuerpos sobre Acolín, C..., Anadir, Ortodoxo y los d... ...es en fila que cerraban V...sq y Cleto.

En ... forma apuntada se desarr...o la carrera hasta la curva en donde las distancias se acortaron considerablemente cu...br...ose los primeros tramos de la recta con Ketalindo y Jarrita empeñados en lucha por el primer lugar. Frente a las galerías, Ketalindo se deshizo de Jarrita que retrogradó batida mientras Mayúsculo entraba a reemplazarla trabándose en reñido tete a tete con Ketalindo que en brava reacción lo batió por nariz.

Tercero fué Ortodoxo a dos cuerpos, y cuarta Humareda, 5.a Jarrita, 6.o Hallow'en y último, lejos, Venoso.

MADISON EN LOS 1.900

Nuestro recomendado Madison evidenció encontrarse en un estado insuperable y correr mucho más de lo que creíamos, pues se sobrepuso a todas las torpezas de su jinete que hizo todo lo que estuvo de su parte por perder.

Las cintas se alzaron en un momento desfavorable para Editor que quedó último mientras a la descubierta actuaba Salvaje, seguido por Junco. Tercero quedó Madison, cuyo jinete, parado en los estribos, daba espectáculo sujetando, y al fondo Editor que poco a poco fué ganando terreno por el lado exterior.

Dejado atrás el codo de los 1.300, Editor quedó casi en una línea con Junco que actuaba a poco más de un largo de Salvaje, y Madison seguía dando espectáculo pero, a pesar de su jinete, aventajaba a Nítido que cerraba la marcha.

Poco antes de la curva final Salvaje, Editor y Junco se empeñaron en lucha por el primer lugar y Madison avanzó por el lado interior pues ya pareció haber derrotado por lo menos parcialmente a su "jinete" que en esos instantes dejó de pararse en los estribos para sujetarlo.

En la recta final, Madison siguió avanzando por su cuenta y su jinete lo exigió desordenadamente pero logró conservar el equilibrio hasta la llegada y cruzó la sentencia con cuerpo y cuarto sobre Junco que por dos largos precedió a Editor. Cuarto Nítido y último Reidor.

...críticas y comentarios dió origen el fallo que se dió en la novena carrera de la tarde. ...muchos vieron ganar a Pamir, y no menos a Sonatón.— El resultado del "Ojo Eléc... ...ofrecemos a nuestros lectores, revela que Sonatón (con el número 11) llegó en perfec... ...con Pamir (N.o 6), pues ambos están justamente tocando con las puntas de sus na... ...aya negra del "Ojo Eléctrico", que es la maquinaria encargada de dar el fallo. El fa... ...ersona que ordena la colocación de los números en el tablero del marcador, no puede ...fallo de la máquina eléctrica, "que no puede equivocarse", por cuyo motivo causó es... ...s asistentes al Club Hípico en la tarde de ayer, que se pusiera como ganador a Sonatón ...n empate con Pamir, como fué lo real y efectivo. Esto, además de perjudicar al público ...al que se le despojó de su legítimo derecho a cobrar los ganadores de Pamir, y al pro... ...éste, que tiene derecho a cobrar su premio, hará desconfiar al público de los fallos ..., pues, a juzgar por el caso presente, se hace caso omiso de lo que en realidad dice el "Ojo Eléctrico".

...sultados generales de las carreras de ayer

...UB HIPICO

...CARRERA.— 1.600 metros.— 6.a se... ...Handicap.— $ 32.000 al primero.
...EDI, con 48 kilos, por G. P.
...II y Bretaña II, del Stud — —
...Tecla"; jinete R. Silva 646 408
...lorón 49, A. Lillo 561 337
...e Guerra 52, O. Valenz. 926 524
..., O. Bravo 692 333
...8, E. Canales 888 460
...n 57, L. Seguel 1762 1020
...no 49, R. Dinamarca .. 1291 581
...o 53, R. Pizarro 1406 486
...2, C. Córdova 1201 1183
... 52, Mariano Chamorro 2266 1545
...2, M. Díaz 1021 750
... 52, L. Marcos 3161 1990
...51, J. Berríos 2069 1099
..., L. Espinoza 2650 1313
...50, R. Cifuentes 1077 519
...go 49, L. Manríquez .. 1445 1008
...49, S. Silva 563 444
...45, E. Muñoz 49 28
..., J. Cornejo 576 404
...46, M. Valenzuela .. 482 361
26115 14793

...por 1 1|2 cuerpo; el 3.o a 1 1|2 ...Tiempo: 1.41. No corrieron: Hua... Pachá, Daiquirí, Casanova, Rojo ...El Mansur, Fabulosa y Jurídica. ...or: Jorge Inda.
... 132.20 y 98.20; 116.80 y 78.80.

...CARRERA.— 1.500 metros.— Serie ...dicional.— $ 40.000 al primero.
...con 56 kilos, por Fili- G. P.
...y Tatá, del señor Eu- — —
...rriga; jinete J. Ortiz 15213 6501
...o 56, L. Manríquez .. 2282 990
... 56, A. Silva 5680 2820
... 56, P. Flores 2970 1535
..., J. Berríos 287 183
...rado 56, J. Rivera .. 2676 1155
...R. Cifuentes 755 474
...2, O. Valenzuela 2278 1527
...56, R. Parodi 701 571
..., O. Bravo 2559 1393
... 52, M. Valenzuela .. 495 423
...ry 54, C. Córdova 96 73
... C. Pérez 1030 665
36923 18310

...or 5 1|2 cuerpos; el 3.o a 4 1|2 ...Tiempo: 1.30 4|5. No corrió: Ca... ...Preparador: Amaro Pérez. ...9.80 y 12.40; 25.60 y 15.40.

...RRERA.— 1.500 metros.— Serie ...licional.— $ 40.000 al primero
...con 56 kilos, por Yel- G. P.
...María Stella, del Stud — —
...or"; jinete J. Ortiz .. 6641 2949
2.o Apolo 56, L. Espinoza 10269 3580
3.o Lord Cochrane 56, O. Valenzuela 1472 854
4.o Recio 56, A. Silva 2665 1594
Bucalemu 52, R. Silva 1057 777
Calabrés 55, R. Parada 1236 861
Canario 53, O. Bravo 1009 785
Cori 56, A. Salazar 832 680
Cruz Diablo 56, P. Flores 11018 6070
Chetnik 56, R. Parodi 1500 1098
Gil Blas 54, C. González 1801 1002
Kadur 54, C. Pérez 478 366
Pisco Sour 56, R. Cruzat 1417 832
Schokley 56, G. Sepúlveda 8091 3159
49490 24615

Ganada por 2 1|2 cuerpos; el 3.o a pescuezo. Tiempo: 1.32 1|5. Corrieron todos. Preparador: Jorge Inda.
DIV.: $ 60.60 y 24.40; 21.80 y 59.60.

CUARTA CARRERA.— 1.600 metros.— 1.a serie.— Handicap.— $ 40.000 al primero.
1.o ARNEDANO, con 49 kilos, por G. P.
Holy Smoke y Plus Ultra; del — —
Stud "Audax"; jinete A. Vásquez 15246 4521
2.o Lotario 55, A. Silva 6125 2652
3.o Nacarino 56, A. Tapia 10472 2538
4.o Pegajoso 52, C. Pérez 6706 1905
Goyo 53, J. Olivares 7415 2515
Mosquito 53, Gmo. Silva 12826 3950
58797 18085

Ganada por 1 1|2 cuerpo; el 3.o a 1 cuerpo. Tiempo 1.36 1|5. Corrieron todos. Preparador: Manuel Segura.
DIV.: $ 31.40 y 18.40, y 24.40.

QUINTA CARRERA.— 1.600 metros.— 5.a serie.— Handicap — $ 32.000 al primero.
1.o MAZACOTE, con 57 kilos, por G. P.
Camerina y Modistilla, del Stud — —
"Montecarlo"; jinete A. Tapia 18164 7540
2.o Chovi 57, O. Valenzuela 2473 1135
3.o Kalinin 52, R. Paroni 9008 4152
4.o Calcupil 51, R. Madariaga .. 2941 1963
Botabarro 55, J. Ortiz 8172 4779
Chamorro 53, L. Espinoza 2575 1698
Contrapunto 50, L. Pérez 5706 3022
Galletué 50, A. Silva 15939 8242
Ceylán 49 J. Contreras 2733 1456
Débora 49, C. Córdova 1193 794
Pedregal 49, Jl. González 2106 1121
Cancán 47, C. Pérez 8309 4362
Montpellier 45, L. Jara 6063 3019
85382 42883

Ganada por 1 cuerpo; el 3.o a 1|2 pescuezo. Tiempo: 1.38. No corrieron: Colle, Jorito, Tiznado y Discreto.
DIV.: $ 38.40 y 19.80; 75.20 y 27.80.

SEXTA CARRERA.— 1.900 metros.— Handicap.— $ 45.000 al primero.
1.o MADISON, con 51 kilos, por G. P.
Captain Hook y María Elena, — —
del Stud "Leyla"; jinete A. Salazar 35344 9600
2.o Junco 48, J. Espinoza 17987 5380
3.o Editor 50, R. Parodi 15984 5432
4.o Nítido 46, C. Silva 18903 7199
Salvaje 47, O. Bravo 10106 4098
Reidor F. H. 45, L. Manríquez 2285 1296
100609 33005

Ganada por 1 1|4 cuerpo; el 3.o a 2 cuerpos. Tiempo: 1.55 4|5. No corrieron: Tascadero, Empeñoso y Morse. Preparador: Antonio Vodanovic.
DIV.: $ 23.20 y 16.20, y 21.20.

SEPTIMA CARRERA.— 1.600 metros.— Clásico.— Condicional.— $ 100.000 al primero.
1.o BASCULA, con 53 kilos, por G. P.
Bar el Ghazal y One More — —
Chance, del Stud "La Candelaria"; jinete A. Marchessini .. 10747 5515
2.o Doris 53, C. Pérez 5228 3022
3.o Charlabien 53, P. Flores 17182 8104
4.o Crevecoeur 53, A. Tapia 14186 6137
Scots Lassie 57, R. Madariaga 13178 4556
Floración 55, R. Parodi 5652 2521
Samoa 55, J. Contreras 1632 896
Sanguijuela 55, M. Quezada .. 6474 2977
Serranita 55, J. Olivares 2713 1587
Tijuca 55, J. Orellana 17090 8072
Acurrucada 53, R. Cruzat 5244 2481
Barangay 53, L. Espinoza 17720 8507
Campfire 53, L. Rodríguez .. 1265 710
Chaparrita 53, A. Salazar 539 339
Flora 53, L. Pérez 2641 1702
Galga 53, G. Retamal 859 626
La Campaña 53, A. Silva 1343 927
La Cenicienta 53, J. E. Cruz 11629 5759
Laconia 53, J. Ortiz 8173 3900
Negrina 53, O. Valenzuela .. 1109 933
Renate 53, R. Cornejo 3624 1966
Tuca Peña 53, O. Cáceres .. 2419 1466
150649 72703

Ganada por 3|4 cuerpo; el 3.o a 2 1|2 cuerpos. Tiempo: 1.39. No corrieron: Piedrezuela y Retinta. Preparador: Juan Cavieres.
DIV.: $ 114.60 y 35.60; 57.20 y 27.60.

OCTAVA CARRERA.— 1.600 metros.— 2.a serie.— Handicap.— $ 36.000 al primero.
1.o RECELO, con 54 kilos, por Mi- G. P.
límetro y Rosa Roja; del señor — —
Jorge Peña C.; jinete J. Ortiz 23411 7621
2.o Loncopangue 50, J. Contreras 6616 3324
3.o Hombretón 52, A. Silva 42522 14726
4.o Springhill 53, J. Olivares 20043 6720
Siracusano 56, A. Salazar 3199 1251
Curicano 52, R. Parodi 11321 5480
Morse 49, C. Pérez 5694 2398
Kardano 48, C. González 20260 7976
Norte Claro 48, J. Espinoza .. 2467 1461
134540 50987

Ganada por 1 1|2 cuerpo; el 3.o a 1|2 pescuezo. Tiempo: 1.36 2|5. No corrieron Salvaje, Nítido, Copihues y Rex.
DIV.: $ 47.— y 17.—; 26.— y 13.60.

NOVENA CARRERA.— 4.a serie.— 1.600 metros — Handicap.— $ 32.000 al primero.
1.o SONATON, con 50 kilos, por G. P.
Martín García y Sonaja; del — —
señor Pedro Zuvic; jinete L. Espinoza 10340 5143
2.o Pamir 49, J Rivera 5348 1971
3.o Juan Carlos 49, Jl. González 14580 6130
4.o Badril Vidur 52, J. Contreras 30303 9727
Migajón 57, R Cruzat 1359 674
Bilbao 56, J. González 11298 4147
Clavileño 56, C Pérez 13524 5535
El Catalán 55, M. Araneda .. 3206 1435
Acónito 54, G. Retamal 1947 902
Rancagüito 52, J. Espinoza .. 3165 1400
Milky Way 51, A. Silva 29825 9801
Linaza 50, C. Giraldes 2869 1465
Tajamar 50, R. Parodi 19517 9479
Faranguita 49, A. Vásquez .. 15673 6231
Amparado 48, L. Marcos 795 483
Finish 46, C. Silva 4039 1441
167778 65964

Ganada por 1|2 nariz; el 3.o a 1 1|2 cuerpo. Tiempo: 1.38 3|5. No corrieron: Descartado, Frutillar y Peleador. Preparador: Pedro Zuvic.
DIV.: $ 132.60 y 36.40; 78.80 y 32.—

DECIMA CARRERA.— 1.600 metros.— 3.a serie.— Handicap.— $ 34.000 al primero.
1.o KETALINDO, con 51 kilos, por G. P.
Pantalón y Sopiona; del señor — —
Manuel Palma; jinete A. Vásquez 14085 4750
2.o Mayúsculo 47, C Pérez 28307 8572
3.o Ortodoxo 46, O. Bravo 14810 4403
4.o Humareda 49, J. Contreras .. 5193 1752
Giddap 59, G. Retamal 1607 518
Cleto 57, C. González 739 355
Venoso 57, O. Valenzuela 685 267
Balloween 53, M. Quezada .. 25603 7459
Junin 52, H. Veryara 18447 6098
Acolín 51, R. Parada 17980 5773
Anadir 50, L. Espinoza 39075 11175
Macacito 50, R. Parodi 2478 988
Mariscal 50, L. Jara 950 879
Confitero 48, A. Silva 8884 3390
My Boy 47, R. Cifuentes 504 328
Jarrita 46, J. Espinoza 48012 15338
Resplandor 46, C. Silva 9440 3556
239059 75664

Ganada por 1|2 nariz; el 3.o a 2 cuerpos. Tiempo: 1.37 4|5. No corrieron: Fiorello y Tolhuaca. Preparador: Elías Sepúlveda.
DIV.: $ 137.— y 41.—; 37.20 y 43.40.

LEÑA
EUCALIPTUS
para chimenea
VENDO
Tronquitos de 40 cmts. de largo. Directamente de mi bosque al consumidor. Reparto a domicilio desde 5 quintales. LLAMAR:
TELEFONO N.o 32486

¿FUNERALES?
Aróxar

FORESTAL CHILE
NARANJOS
LIMONEROS
DURAZNOS
KAKIS
PALTOS
OLIVOS
MANZANOS
DAMASCOS
PARRAS
NOGALES
CIRUELOS
PERALES
CEREZOS
CAPENSIS
ALMENDROS
REEMBOLSOS —::— CREDITOS
HECTOR ALVAREZ Y CIA.
ALAMEDA 1340
Clasificador 963 — Santiago — Fono 62735

FABRICA DE TELAS Y TEJIDOS DE LANA
IRARRAZAVAL 440, FRENTE AL TEATRO ANDES
Anuncia a su distinguida clientela y al público en general
GRAN LIQUIDACION DE SALDOS Y ARTICULOS DE TEMPORADA
LANAS PARA ABRIGOS Y 3|4, Duvetina, Piel de Durazno, Pelo de Camello, Lanillas, lanas para vestidos y tapados, mouflon, escocés, gabardina, chombas y chalecos
CON PRECIOS BAJISIMOS
APROVECHE
FABRICA DE TELAS Y TEJIDOS DE LANA
IRARRAZAVAL 440, FRENTE AL TEATRO ANDES

LOTERIA DE CONCEPCION

EXTRACTO DEL SORTEO N.o 575, REALIZADO EL SABADO 30 DE JULIO DE 1949, PARA LAS SERIES A Y B.

CON EL PREMIO DE $ 1.000.000.— SALIO FAVORECIDO EL NUMERO 21660

10

01033 — 500
01035 — 500
01050 — 500
01060 — 500
01063 — 500
01092 — 500
01115 — 500
01116 — 500
01121 — 500
01161 — 500
01179 — 5.000
01183 — 500
01193 — 500
01200 — 500
01206 — 500
01211 — 500
01219 — 500
01236 — 500
01241 — 500
01267 — 500
01268 — 500
01282 — 500
01288 — 500
01301 — 500
01323 — 500
01341 — 500
01365 — 500
01370 — 500
01372 — 500
01403 — 500
01411 — 500
01416 — 2.000
01418 — 500
01422 — 500
01433 — 500
01439 — 500
01450 — 500
01463 — 500
01469 — 500
01476 — 500
01490 — 500
01495 — 500
01497 — 500
01500 — 500
01518 — 500
01525 — 500
01532 — 500
01534 — 500
01546 — 500
01575 — 500
01576 — 500
01590 — 500
01600 — 500
01617 — 1.000
01618 — 500
01625 — 500
01629 — 500
01635 — 500
0 1 6 3 7
$ 20.000
01641 — 500
01681 — 500
01697 — 500
01699 — 500
01707 — 500
01709 — 500
01719 — 500
01722 — 500
01730 — 500
01739 — 1.000
01773 — 500
01808 — 500
[illegible] — 500
01819 — 500
01847 — 500
01855 — 1.000
01866 — 500
01876 — 500
01877 — 500
01884 — 500
01885 — 500
01892 — 500
01896 — 500
01929 — 500
01946 — 500
01948 — 500
01956 — 500
01970 — 1.000
01989 — 500

20

02017 — 500
02051 — 500
[illegible] — 2.000
02065 — 500
02074 — 500
02076 — 500
02077 — 500
02085 — 500
02100 — 500
02106 — 500
02112 — 500
02116 — 1.000
02123 — 500
02132 — 500
02140 — 500
02179 — 500
02192 — 500
02206 — 500
02221 — 500
02238 — 500
02242 — 500
02251 — 500
02257 — 500
02258 — 500
02263 — 500
02302 — 500
02309 — 500
02313 — 500
02315 — 500
02318 — 500
02329 — 1.000
02386 — 500
02388 — 500
02389 — 500
02402 — 500
02414 — 500
02415 — 500
02422 — 1.000
02435 — 500
02445 — 500
02456 — 500
02466 — 500
02479 — 500
02495 — 500
02506 — 2.000
02521 — 500
02547 — 500
02561 — 500
02572 — 500
02593 — 500
02618 — 500
02624 — 1.000
02632 — 500
02637 — 500
02642 — 500
02652 — 500
02657 — 500
02678 — 500
02685 — 500
02698 — 500
02704 — 500
02707 — 500
02715 — 500
02717 — 500
02721 — 500
02723 — 500
02724 — 500
02748 — 500
02757 — 500
02760 — 500
02777 — 500
02782 — 500
02789 — 500
02800 — 500
02809 — 500
02837 — 500
02846 — 500
02862 — 500
02885 — 500
02901 — 500
02904 — 500
02943 — 500
0296[illegible] — 500

30

03021 — 5.000
03028 — 500
03029 — 500
03041 — 500
03050 — 500
03065 — 500
03066 — 500
03068 — 500
03085 — 500
0 3 0 8 8
$ 10.000
03097 — 500
03098 — 500
03103 — 500
03105 — 500
03172 — 500
03176 — 500
03183 — 500
03189 — 500
03200 — 500
03202 — 500
03208 — 500
03226 — 500
03227 — 500
03236 — 500
03287 — 500
03289 — 500
03306 — 500
03333 — 500
03340 — 500
03359 — 500
03362 — 1.000
03364 — 1.000
03371 — 500
03373 — 500
03374 — 500
03378 — 500
03399 — 500
03406 — 500
03413 — 500
03430 — 500
03451 — 500
03455 — 500
03474 — 500
03481 — 500
03482 — 500
03513 — 500
03514 — 500
03530 — 500
03554 — 500
03583 — 500
[illegible] — 500
[illegible] — 500
03608 — 500
03615 — 500
03642 — 500
03653 — 500
03655 — 500
03677 — 500
03679 — 500
03705 — 500
03726 — 500
03748 — 500
03753 — 500
03778 — 500
03785 — 500
03806 — 500
03821 — 500
03822 — 500
03823 — 500
03825 — 500
03838 — 500
03849 — 500
03855 — 500
03909 — 500
03957 — 500
03998 — 500

40

04006 — 500
04023 — 500
04039 — 500
04049 — 500
04056 — 500
04068 — 500
04071 — 500
04072 — 500
04100 — 500
04116 — 500
04119 — 500
04121 — 500
04129 — 500
04136 — 500
04151 — 500
04160 — 500
04162 — 2.000
04164 — 500
04171 — 500
04180 — 500
04197 — 500
04218 — 500
04234 — 500
04245 — 500
04247 — 500
04248 — 500
04251 — 500
04274 — 500
04286 — 500
04291 — 500
04314 — 500
04324 — 500
04342 — 500
04344 — 500
04346 — 500
04362 — 1.000
04370 — 500
04391 — 500
04405 — 500
04417 — 500
04429 — 500
04432 — 500
04451 — 500
04455 — 500
04480 — 500
04493 — 500
04513 — 500
04531 — 500
04555 — 500
04577 — 500
04582 — 500
04622 — 500
04641 — 500
04647 — 500
04664 — 500
04687 — 500
04732 — 500
04747 — 500
04783 — 500
04814 — 500
04819 — 500
04834 — 500
04839 — 2.000
04840 — 500
04878 — 500
04887 — 1.000
04892 — 500
04904 — 500
0 4 9 1 3
$ 10.000
04916 — 500
04925 — 500
04931 — 500
04963 — 1.000
04976 — 500
04982 — 500
04984 — 500

50

05007 — 500
05011 — 00
05023 — 500
05037 — 500
05047 — 500
05049 — 500
05060 — 500
05062 — 500
05064 — 500
05076 — 500
05085 — 500
05088 — 1.000
05089 — 500
05112 — 500
05120 — 500
05136 — 500
05141 — 500
05145 — 500
05146 — 500
05159 — 500
05164 — 500
05165 — 500
05188 — 500
05204 — 500
05206 — 500
05217 — 500
05224 — 500
05248 — 500
05264 — 500
05268 — 500
05274 — 1.000
05276 — 500
05281 — 500
05308 — 500
05350 — 500
05356 — 500
05403 — 500
05411 — 500
05417 — 500
05435 — 500
05446 — 500
05353 — 500
05456 — 500
05479 — 500
05498 —
05500 — 500
05511 — 500
05521 — 500
05532 — 500
05538 — 1.000
05546 — 500
05557 — 500
05573 — 1.000
05575 — 500
05579 — 500
05581 — 500
05602 — 500
05614 — 1.000
05629 — 500
05651 — 500
05653 — 2.000
05668 — 500
05678 — 500
05682 — 500
05687 — 500
05695 — 1.000
05728 — 500
05734 — 1.000
05746 — 500
05760 — 500
05761 — 500
05770 — 500
05773 — 500
05776 — 500
05801 — 500
05805 — 500
05840 — 500
05843 — 500
05855 — 500
05858 — 500
05882 — 500
05899 — 500
05902 — 500
05922 — 500
05925 — 500
05930 — 500
05944 — 500
05958 — 500
05964 — 500
05969 — 2.000
05979 — 500

60

06001 — 1.000
06054 — 500
06061 — 500
06087 — 500
06098 — 500
06104 — 500
06112 — 500
06129 — [illegible]
06135 — 500
06143 — 500
06147 — 500
06172 — 500
06175 — 500
06185 — 500
06214 — 500
06220 — 500
06230 — 500
06236 — 500
06298 — 500
06314 — 500
06316 — 500
06332 — 500
06337 — 500
06338 — 500
06350 — 500
06351 — 500
06362 — 500
06386 — 500
06397 — 500
06420 — 500
06446 — 500
06448 — 500
06461 — 500
06465 — 500
[illegible]47 — 500
06501 — 500
06508 — 500
06528 — 500
06540 — 500
06564 — 500
06577 — 500
06604 — 500
06609 — 500
06627 — 500
06632 — 500
06651 — 500
06657 — 500
06658 — 500
06672 — 500
06676 — 500
06692 — 500
06700 — 500
06722 — 1.000
06728 — 500
06732 — 500
06733 — 500
06741 — 500
06755 — 500
06782 — 500
06793 — 500
06795 — 500
06802 — 500
06806 — 500
06816 — 5.000
06817 — 500
06835 — 500
06851 — 500
06861 — 500
06881 — 500
06891 — 500
06893 — 500
06899 — 500
06922 — 1.000
06946 — 500
06971 — 500

70

07009 — 500
07029 — 500
07031 — 500
07073 — 500
07076 — 500
07089 — 500
07098 — 500
07117 — 500
07123 — 500
07160 — 500
07163 — 500
07168 — 500
07172 — 500
07179 — 500
07188 — 2.000
07192 — 500
07201 — 500
07220 — 500
07222 — 500
07227 — 500
07230 — 500
07249 — 500
07252 — 500
07261 — 500
07268 — 500
07275 — 500
07276 — 500
07300 — 500
07302 — 500
07323 — 500
07334 — 500
07335 — 500
07354 — 500
07359 — 500
07367 — 500
07378 — 500
07384 — 500
07400 — 500
07427 — 500
07428 — 500
07430 — 500
07432 — 500
07439 — 500
07447 — 500
07461 — 500
07475 — 500
07494 — 500
07519 — 500
07529 — 500
07535 — 500
07537 — 500
07538 — 500
07554 — 500
07577 — 500
07585 — 500
07593 — 500
07613 — 500
07628 — 500
07639 — 500
07659 — 500
07662 — 500
07668 — 1.000
07682 — 500
07702 — 1.000
07705 — 500
07726 — 500
0 7 7 3 2
$ 20.000
07747 — 500
07755 — 500
07774 — 500
07776 — 500
07778 — 500
07788 — 500
07803 — 500
07821 — 500
07830 — 500
07831 — 500
07832 — 500
07836 — 500
07841 — 500
07843 — 500
07865 — 500
07871 — 5.000
07877 — 500
07884 — 500
07889 — 500
07907 — 500
07926 — 500
07946 — 500
07948 — 500
07963 — 500
07973 — 500
07978 — 500
07979 — 500
07995 — 500

80

08000 — 500
08018 — 500
08028 — 500
08033 — 500
08041 — 500
08043 — 500
08058 — 500
08092 — 500
08134 — 500
08137 — 500
08144 — 500
08156 — 500
08175 — 500
08177 — 500
08187 — 500
08196 — 500
08219 — 500
08229 — 500
08240 — 500
08260 — 500
08263 — 500
08265 — 500
08267 — 500
08278 — 500
08286 — 500
08325 — 500
08333 — 500
08339 — 500
08345 — 500
08360 — 500
08374 — 500
08377 — 500
08393 — 500
08425 — 500
08431 — 500
08453 — 500
08482 — 500
08484 — 500
08506 — 500
08535 — 500
08537 — 500
08538 — 500
08552 — 500
08554 — 500
08555 — 500
08584 — 1.000
08594 — 500
08613 — 500
08626 — 500
08632 — 2.000
08639 — 500
08640 — 500
08643 — 500
08647 — 500
08654 — 500
08722 — 500
08727 — 500
08731 — 500
08734 — 500
08739 — 500
08745 — 500
08773 — 500
08776 — 500
08784 — 500
08812 — 500
08817 — 500
08820 — 500
08828 — 500
08831 — 500
08834 — 500
08842 — 500
08853 — 500
08855 — 500
08856 — 1.000
08862 — 500
08865 — 500
08868 — 500
08875 — 500
08879 — 500
08886 — 500
08902 — 500
08904 — 1.000
08905 — 500
08928 — 500
08930 — 500
08943 — 5.000
08968 — 500
08979 — 500
08983 — 500
08984 — 500
08987 — 500

90

09004 — 500
09007 — 500
09045 — 500
4 —
09057 — 500
09097 — 500
09098 — 1.000
09099 — 500
09160 — 500
0916 — 500
09165 — 500
09166 — 500
09177 — 500
09178 — 500
09198 — 500
09201 — 500
09215 — 500
09228 — 500
09232 — 500
09234 — 500
09258 — 500
09259 — 500
09315 — 500
09322 — 500
09359 — 500
09378 — 500
09382 — [illegible]
09389 — 500
09394 — 500
09399 — 1.000
09415 — 500
09461 — 500
09471 — 500
09486 — 500
09495 — 500
09505 — 500
09517 — 500
09529 — 500
09531 — 500
09540 — 500
09543 — 500
09557 — 500
09560 — 500
09580 — 500
09640 — 500
09657 — 500
09668 — 500
09670 — 500
09681 — 500
09692 — 500
09700 — 500
09722 — 500
09728 — 500
09737 — 500
09743 — 500
09790 — 500
09791 — 500
09792 — 500
09822 — 500
09835 — 500
09845 — 500
09859 — 500
09891 — 500
09902 — 500
09924 — 1.000
09932 — 500
09958 — 500
09963 — 500
09968 — 2.000
09972 — 500
09983 — 500

100

10007 — 500
10023 — 500
10048 — 500
10059 — 500
10073 — 500
10078 — 500
10091 — 500
10114 — 500
10121 — 500
10126 — 500
10157 — 500
10159 — 500
10160 — 500
10179 — 500
10187 — 500
10208 — 500
10215 — 500
10244 — 500
10245 — 500
10249 — 500
10259 — 500
10263 — 500
10269 — 500
10278 — 500
10284 — 500
10295 — 500
10300 — 500
10344 — 500
10374 — 500
10388 — 500
10391 — 500
10414 — 500
10420 — 500
10421 — 1.000
10425 — 1.000
10482 — 500
10484 — 500
10499 — 500
10502 — 500
10503 — 500
10528 — 500
10531 — 500
10535 — 500
10559 — 1.000
10565 — 500
10570 — 500
10571 — 500
10574 —
10577 — 500
10584 — 500
10585 — 500
10594 — 500
10604 — 500
10607 — 500
10623 — 500
10635 — 500
10657 — 500
10665 — 500
10668 — 500
10673 — 500
10678 — 1.000
10679 — 500
10689 — 1.000
10722 — 500
10739 — 500
10740 — 500
10742 — 500
10763 — 500
10772 — 500
10773 — 500
10805 — 500
10823 — 500
10830 — 500
10831 — 1.000
10833 — 1.000
10875 — 500
10878 — 500
10880 — 500
10899 — 500
10924 — 500
10946 — 500
10950 — 500
10960 — 500
10964 — 500
10978 — 500
10993 — 500

110

11007 — 500
11011 — 500
11017 — 500
11024 — 500
11035 — 500
11036 — 500
11047 — 500
11053 — 500
11064 — 1.000
11071 — 500
11079 — 500
11103 — 1.000
11106 — 500
11127 — 500
11131 — 500
11168 — 500
11175 — 500
11176 — 500
11186 — 1.000
11204 — 500
1123[illegible] — 500
11234 — 500
11252 — 2.000
11255 — 500
11268 — 500
11291 — 500
11304 — 500
11308 — 500
11309 — 500
11313 — 500
11329 — 500
11331 — 500
11333 — 500
11338 — 500
11342 — 500
11355 — 500
11359 — 500
11374 — 500
11375 — 500
11386 — 500
11387 — 500
11408 — 500
11420 — 500
11446 — 500
11470 — 500
11478 — 500
11492 — 500
11531 — 500
11534 — 500
11539 — 500
11546 — 500
11553 — 500
11575 — 500
11578 — 500
11590 — 500
11606 — 500
11617 — 500
11665 — 500
11687 — 500
11702 — 500
11706 — 500
11729 — 500
11751 — 500
11752 — 500
11761 — 500
11765 — 500
11766 — 500
11789 — 500
11794 — 500
11805 — 500
11810 — 500
11812 — 500
11829 — 500
11837 — 500
11859 — 500
11880 — 500
11901 — 500
11906 — 500
11911 — 500
11912 — 500
11923 — 500
11924 — 500
11925 — 500
11951 — 500
11960 — 500
11965 — 500
11986 — 500
11991 — 500
11993 — 500

120

12000 — 500
12041 — 500
12053 — 500
12058 — 500
12066 — 500
12074 — 500
12078 — 500
12102 — 500
12103 — 500
12104 — 500
12108 — 500
12115 — 500
12116 — 500
12155 — 500
12171 — 500
12174 — 500
12178 — 2.000
12191 — 500
12218 — 500
12219 — 500
12220 — 2.000
12224 — 1.000
12232 — 500
12247 — 500
12263 — 500
12265 — 500
12269 — 500
12283 — 500
12285 — 500
12292 — 500
12304 — 500
12305 — 500
12307 — 5.000
12311 — 500
12314 — 500
12316 — 500
12317 — 1.000
12346 — 500
12379 — 500
12384 — 500
12388 — 500
12398 — 500
12420 — 500
12421 — 500
12429 — 500
12438 — 500
12449 — 500
12478 — 500
12486 — [illegible]
12498 — 500
12504 — 500
12510 — 500
12511 — 500
12520 — 500
12522 — 500
12523 — 500
12529 — 500
12546 — 500
12556 — 2.000
12557 — 500
12575 — 500
12578 — 500
12587 — 500
12591 — 500
12604 — 500
12613 — 500
12621 — 500
12635 — 1.000
12648 — 500
12650 — 500
12657 — 500
12663 — 500
12671 — 500
12672 — 500
12687 — 500
12703 — 500
12704 — 500
12706 — 500
12707 — 500
12709 — 500
12730 — 500
12741 — 500
12754 — 500
12763 — 500
12776 — 500
12780 — 500
12789 — 500
12833 — 500
12834 — 500
12858 — 500
12884 — 500
12885 — 500
12895 — 500
12901 — 500
12908 — 500
12935 — 500
12961 — 500

130

13008 — 500
13038 — 500
13055 — 500
13098 — 500
13103 — 500
13135 — 500
13138 — 500
13153 — 500
13161 — 500
13178 — 500
13186 — 500
13201 — 500
13203 — 500
13229 — 500
13232 — 500
13282 — 500
13294 — 500
13319 — 500
13333 — 500
13335 — 500
13341 — 500
13345 — 500
13356 — 500
13393 — 500
13397 — 500
13401 — 500
13412 — 500
13427 — 500
13431 — 500
13435 — 500
13441 — 500
13445 — 500
13447 — 500
13471 — 500
13474 — 500
13488 — 500
13495 — 500
13505 — 500
13512 — 500
13519 — 500
13523 — 500
13535 — 500
13541 — 500
13563 — 500
13596 — 500
13600 — 500
13611 — 500
13627 — 500
13635 — 500
13646 — 500
13652 — 500
13656 — 500
13668 — 1.000
13681 — 500
13682 — 500
13693 — 5.000
13721 — [illegible]
13725 — 500
13735 — 500
13740 — 500
13761 — 500
13789 — 500
13798 — 500
13800 — 500
13811 — 500
13812 — 500
13824 — 500
13832 — 500
13833 — 500
13852 — 500
13877 — 1.000
13896 — 500
13954 — 500
13956 — 500
13957 — 500
13959 — 500
13979 — 500

140

14000 — 500
14001 — 500
14003 — 500
14013 — 500
14017 — 500
14027 — 500
14041 — 500
14076 — 500
14086 — 500
14093 — 500
14110 — 500
14133 — 500
14145 — 500
14176 — 500
14203 — 500
14209 — 500
14216 — 500
14240 — 500
14252 — 500
14256 — 500
14265 — 500
14281 — 500
14292 — 500
14294 — 500
14297 — 500
14306 — 500
14315 — 500
14324 — 500
14333 — 500
14336 — 500
14353 — 500
14361 — 500
14364 — 500
14368 — 500
14396 — 500
14412 — 500
14438 — 500
14444 — 500
14461 — 500
14505 — 500
14507 — 500
14509 — 500
14515 — 1.000
14528 — 500
14562 — 500
1 4 5 7 3
$ 50.000
14577 — 500
14580 — 500
14591 — 500
14596 — 500
14616 — 500
14630 — 500
14632 — 500
14635 — 500
14650 — 500
14652 — 500
14675 — 500
14711 — 500
14722 — 500
14724 — 500
14730 — 500
14748 — 500
14751 — 500
14757 — 500
14760 — 500
14780 — 500
14784 — 500
14789 — 500
14791 — 500
14792 — 500
14804 — 500
14811 — 500
14829 — 1.000
14838 — 1.000
14921 — 500
14932 — 500
14939 — 500
14941 — 500
14953 — 500
14957 — 500
14958 — 500
14959 — 1.000
14994 — 500

150

15006 — 500
15016 — 1.000
15033 — 500
15036 — 500
15047 — 500
15048 — 500
15065 — 500
15084 — 500
15090 — 500
15106 — 500
15110 — 500
15124 — 500
15152 — 500
15160 — 500
15161 — 500
15164 — 500
15171 — 500
15175 — 500
15179 — 500
15185 — 500
15198 — 500
15218 — 500
15244 — 500
15245 — 500
15260 — 500
15268 — 500
15285 — 500
15290 — 500
15293 — 500
15301 — 500
15315 — 500
15339 — 500
15342 — 500
15346 — 500
15354 — 500
15364 — 500
15390 — 500
15398 — 500
15427 — 500
15429 — 500
15430 — 500
15445 — 500
[illegible] — 500
15455 — 500
15461 — 500
15462 — 500
15470 — 500
15477 — 500
15509 — 500
15522 — 500
15530 — 500
15550 — 500
15596 — 500
15604 — 500
15605 — 500
15614 — 500
15626 — 500
[illegible]8 — 500
15641 — 500
15649 — 500
15683 — 500
15699 — 500
15705 — 500
15707 — 500
15709 — 500
15715 — 500
15718 — 500
15726 — 500
15730 — 500
15749 — 500
15751 — 1.000
15774 — 500
15809 — 500
15833 — 500
15838 — 500
15845 — 500
15851 — 500
15856 — 500
15868 — 500
15882 — 500
15890 — 500
15893 — 500
15920 — 500
15933 — 500
15967 — 500
15973 — 500
15985 — 500
15979 — 2.000

160

16012 — 500
16030 — 0
16046 — 500
16057 — 500
16096 — 500
16105 — 500
16112 — 500
16123 — 500
16141 — 500
16144 — 500
16149 — 500
16156 — 500
16192 — 500
16193 — 500
16195 — 500
16202 — 500
16203 — 500
16273 — 500
16295 — 500
16317 — 500
16321 — 500
16325 — 500
16329 — 500
16331 — 500
16351 — 500
16366 — 500
16373 — 500
16380 — 500
16397 — 500
16405 — 500
16416 — 500
16445 — 500
16475 — 500
16477 — 500
16479 — 500
16487 — 500
16508 — 500
16521 — 500
16528 — 500
16539 — 500
16550 — 2.000
16553 — 500
16554 — 500
16559 — 1.000
16567 — 500
16594 — 500
16601 — 500
16614 — 500
16643 — 500
16647 — 500
16678 — 500
16690 — 500
16697 — 500
16698 — 500
16708 — 500
16728 — 500
16747 — 500
16878 — 500
16780 — 500
16786 — 500
16787 — 500
16815 — 500
16816 — 500
16831 — 500
16837 — 500
16848 — 500
16873 — 500
16884 — 500
16897 — 500
16898 — 500
16909 — 500
16919 — 500
16921 — 500
16941 — 500
16972 — 500
16975 — 500
16982 — 500

170

17005 — 500
17018 — 500
17063 — 500
17064 — 500
17068 — 500
17073 — 500
17075 — 500
17099 — 500
17108 — 500
17114 — 500
17128 — 500
17135 — 500
17142 — 500
17152 — 500
17154 — 500
1715[illegible] — 500
17183 — 500
17194 — 500
17206 — 500
17220 — 500
17227 — 1.000
17246 — 500
17261 — 500
17275 — 500
17289 — 500
17310 — 500
17322 — 500
17332 — 500
17334 — 500
17340 — 500
17351 — 500
17354 — 2.000
17378 — 500
17433 — 500
17449 — 500
17450 — 500
17501 — 500
17520 — 500
17531 — 500
17536 — 500
17542 — 500
17551 — 500
17558 — 2.000
17560 — 500
17583 — 500
17621 — 500
17632 — 500
17633 — 500
17654 — 1.000
17660 — 500
17724 — 500
17733 — 500
17759 — 500
17767 — 500
17770 — 500
17774 — 500
17786 — 500
17795 — 2000
17802 — 500
17806 — 500
17813 — 500
17842 — 500
17852 — 500
17862 — 2.000
17870 — 500
17883 — 500
17920 — 500
17927 — 500
17929 — 500
17934 — 500
17941 — 500
17950 — 500
17962 — 500
17965 — 500
17971 — 500
17974 — 1.000

180

18011 — 500
18023 — 500
18033 — 500
18057 — 500
[illegible] — 500
18073 — 500
18087 — 500
18110 — 500
18117 — 500
18121 — 500
18139 — 500
18142 — 500
18154 — 500
1816[illegible] — 500
18180 — 500
18182 — 500
18197 — 500
18223 — 500
18224 — 500
18257 — 1.000
18263 — 500
18272 — 500
18290 — 500
18317 — 500
18322 — 500
18331 — 500
18334 — 500
18340 — 500
18351 — 500
18353 — 500
18367 — 500
18377 — 500
18378 — 500
18390 — 500
18426 — 500
18427 — 500
18436 — 500
18456 — 500
18464 — 500
18468 — 500
18503 — 500
18504 — 500
18509 — 500
18515 — 500
18519 — 500
18524 — 500
18531 — 500
18540 — 500
18551 — 500
18554 — 500
18574 — 500
18584 — 500
18596 — 500
18599 — 500
18609 — 500
18614 — 500
18617 — 500
18636 — 500
18638 — 500
18647 — 500
18651 — 500
18654 — 500
18659 — 500
18673 — 500
18744 — 500
1 8 7 4 9
$ 10.000
18757 — 500
18778 — 500
18788 — 500
18793 — 500
18817 — 500
18825 — 500
18856 — 500
18878 — 500
18883 — 500
18911 — 500
18919 — 1.000
18965 — 500
18969 — 500
18977 — 500
18983 — 500
18993 — 500
18998 — 500

190

19005 — 500
19026 — 500
19032 — 500
19042 — 500
19044 — 500
19052 — 500
19074 — 500
19082 — 500
19084 — 500
19088 — 500
19097 — 500
19103 — 500
19132 — 500
19136 — 500
19155 — 500
19215 — 500
19222 — 500
19230 — 500
19246 — 500
19265 — 500
19281 — 500
19287 — 500
19300 — 500
19318 — 500
19325 — 500
19348 — 500
19360 — 500
19362 — 500
19364 — 500
19405 — 500
19407 — 500
19409 — 500
19438 — 500
19441 — 500
19456 — 500
19472 — 500
19484 — 500
19527 — 500
19542 — 500
19547 — 500
19581 — 500
19588 — 500
19591 — 500
19605 — 500
19616 — 1000
19637 — 500
19650 — 500
19659 — 500
19667 — 500
19703 — 500
19710 — 500
19720 — 500
19722 — 500
19738 — 500
19767 — 500
19798 — 500
19809 — 500
19824 — 500
19875 — 5.000
19880 — 500
19882 — 500
19884 — 500
19891 — 500
19898 — 500
19909 — 500
19932 — 500
19948 — 500
19950 — 500
19972 — 500
19975 — 500
19983 — 500

200

20004 — 500
20015 — 500
20023 — 500
20025 — 500
20028 — 500
20034 — 500
20057 — 5.000
20106 — 500
20108 — 500
20138 — 500
20140 — 1.000
20160 — 500
20161 — 500
20163 — 500
20181 — 1.000
20201 — 500
20204 — 1.000
20206 — 500
20207 — 500
20238 — 500
20247 — 500
20250 — 500
20257 — 500
20310 — 500
20311 — 500
20313 — 1.000
20318 — 500
20335 — 500
20337 — 500
20387 — 500
20433 — 500
20443 — 500
20464 — 500
20492 — 500
20519 — 500
20523 — 500
20526 — 500
20535 — 500
20572 — 500
20575 — 2.000
20589 — 500
20604 — 1.000
20638 — 500
20651 — 500
20677 — 500
20686 — 500
20687 — 500
20689 — 500
20697 — 500
20699 — 500
20717 — 500
20719 — 500
20721 — 1.000
20734 — 500
20768 — 500
20769 — 500
20780 — 500
20804 — 500
20835 — 500
20868 — 500
20880 — 1.000
20886 — 500
20889 — 500
20890 — 1.000
20895 — 500
20920 — 500
20925 — 500
20930 — 500
20947 — 500
20975 — 1.000

210

21008 — 500
21020 — 500
21040 — 500
21053 — 500
21058 — 500
21064 — 500
21067 — 500
21071 — 500
21075 — 500
21083 — 500
21106 — 500
21119 — 500
21150 — 500
71151 — 2000
21153 — [illegible]
21155 — 1.000
21188 — 500
21196 — 500
21205 — 500
21225 — 500
21245 — 500
21257 — 500
21261 — 500
21272 — 2.000
21273 — 500
21298 — 500
21305 — 500
21308 — 500
21314 — 500
21323 — 500
21336 — 500
71351 — 1000
21355 — 500
21357 — 500
21360 — 500
21361 — 500
21371 — 500
21374 — 500
21383 — 500
21437 — 500
21472 — 500
21477 — 500
21523 — 500
21541 — 500
21589 — 500
21578 — 500
21591 — 500
21599 — 500
21600 Ctn. 500
21601 Ctn. 500
21602 — 500
21602 Ctn. 500
21603 Ctn. 500
21604 Ctn. 500
21605 Ctn. 500
21606 Ctn. 500
21607 Ctn. 500
21608 Ctn. 500
21609 Ctn. 500
21610 Ctn. 500
21611 Ctn. 500
21612 Ctn. 500
21613 Ctn. 500
21614 Ctn. 500
21615 Ctn. 500
21616 Ctn. 500
21617 Ctn. 500
21618 Ctn. 500
21619 Ctn. 500
21620 Ctn. 500
21621 Ctn. 500
21622 Ctn. 500
21623 Ctn. 500
21624 Ctn. 500
21625 Ctn. 500
21626 Ctn. 500
21627 Ctn. 500
21628 Ctn. 500
21629 Ctn. 500
21630 Ctn. 500
21631 Ctn. 500
21632 Ctn. 500
21633 Ctn. 500
21634 Ctn. 500
21635 Ctn. 500
21636 Ctn. 500
21637 Ctn. 500
21638 Ctn. 500
21639 Ctn. 500
21640 Ctn. 500
21641 Ctn. 500
21642 Ctn. 500
21643 Ctn. 500
21644 Ctn. 500
21645 Ctn. 500
21646 Ctn. 500
21647 Ctn. 500
21648 Ctn. 500
21649 Ctn. 500
21650 Ctn. 500
21651 — 500
21651 Ctn. 500
21652 — 500
21652 Ctn. 500
21653 Ctn. 500
21654 Ctn. 500
21655 Ctn. 500
21656 — 500
21656 Ctn. 500
21657 Ctn. 500
21658 Ctn. 500
Aprox.
21659 — 25.000

21660
$ 1.000.000

Aprox.
21661 — 25.000

21662 Ctn. 500
21663 Ctn. 500
21664 Ctn. 500
21665 Ctn. 500
21666 Ctn. 500
21667 Ctn. 500
21668 Ctn. 500
21669 Ctn. 500
21670 Ctn. 500
21671 Ctn. 500
21672 Ctn. 500
21673 Ctn. 500
21674 Ctn. 500
21675 Ctn. 500
21676 Ctn. 500
21677 Ctn. 500
21678 Ctn. 500
21679 Ctn. 500
21680 — 500
21680 Ctn. 500
21681 — 500
21681 Ctn. 500
21682 Ctn. 500
21683 Ctn. 500
21684 Ctn. 500
21685 Ctn. 500
21686 Ctn. 500
21687 Ctn. 500
21688 Ctn. 500
21689 Ctn. 500
21690 Ctn. 500
21691 Ctn. 500
21692 Ctn. 500
21693 Ctn. 500
21694 — 500
21694 Ctn. 500
21695 Ctn. 500
21696 Ctn. 500
21697 Ctn. 500
21698 Ctn. 500
21699 Ctn. 500
21710 — 500
21719 — 500
21730 — 500
21738 — 1.000
21742 — 500
21768 — 500
21837 — 500
21841 — 500
21849 — 500
21859 — 500
21861 — 500
21935 — 500
21950 — 500
21960 — 500
21971 — 500
21972 — 500
21977 — 500
21982 — 500
21996 — 500

220

22020 — 500
22026 — 500
22033 — 500
22053 — 500
22062 — 500
22069 — 500
22075 — 500
22089 — 500
22091 — 500
22092 — 500
22094 — 500
22095 — 500
22106 — 500
22118 — 500
22133 — 500
22181 — 500
22191 — 500
22197 — 500
22203 — 500
22225 — 500
22272 — 500
22287 — 500
22302 — 500
22306 — 500
22312 — 500
22332 — 500
22345 — 500
22379 — 500
22403 — 500
22419 — 500
22424 — 500
22440 — 500
[illegible] — 500
22467 — 500
22480 — 500
22489 — 500
22492 — 500
22517 — 500
22524 — 500
22558 — 500
22572 — 500
22582 — 500
22587 — 500
22599 — 500
22602 — 500
22604 — 500
22606 — 500
22619 — 1.000
22632 — 500
22652 — 500
[illegible]
22684 — 500
22695 — 500
22716 — 500
22726 — 500
22727 — 500
22789 — 500
22791 — 500
22796 — 500
22801 — 500
22813 — 500
22820 — 500
22843 — 500
2 2 8 5 4
$ 10.000
22869 — 500
22872 — 500
22883 — 500
22903 — 500
22910 — 1.000
22917 — 500
22929 — 500
22934 — 500
22935 — 500
22938 — 500
22942 — 500
22961 — 500

230

23008 — 500
23017 — 500
23019 — 500
23023 — 500
23056 — 500
23066 — 500
23097 — 500
23112 — 500
23129 — 500
23155 — 500
23194 — 500
23209 — 500
23219 — 500
23243 — 500
23258 — 500
23260 — 500
23261 — 2.000
23314 — 500
23320 — 500
23325 — 500
23329 — 500
23338 — 500
23344 — 500
23355 — 500
23356 — 500
23373 — 500
23375 — 500
23378 — 500
22397 — 500
23415 — 500
23421 — 500
23437 — 500
23445 — 500
23448 — 500
23461 — 500
23473 — 500
23487 — 500
23490 — 500
23500 — 1.000
23501 — 500
23502 — 500
23506 — 500
23508 — 500
23532 — 500
23537 — 500
23554 — 500
23556 — 500
23569 — 500
23572 — 500
23577 — 500
23578 — 500
23580 — 500
23583 — 500
23594 — 500
23612 — 1.000
23615 — 500
23617 — 500
23621 — 500
23645 — 500
23657 — 500
23666 — 500
23672 — 500
23677 — 500
23687 — 500
23695 — 500
23702 — 500
23725 — 500
23726 — 500
23727 — 500
23742 — 500
23755 — 500
23761 — 500
23785 — 500
23787 — 500
23800 — 500
23801 — 500
23814 — 500
23821 — 500
23845 — 500
23850 — 500
23859 — 500
23880 — 500
23886 — 500
23893 — 2.000
23895 — 500
23904 — 500
23906 — 500
23922 — 500
23828 — 500
23956 — 500
23958 — 500
23964 — 500

240

24038 — 1.000
24062 — 500
24075 — 500
24083 — 500
24086 — 500
24097 — 00
24119 — 500
24136 — 500
24147 — 500
24165 — 500
24187 — 500
24227 — 500
24233 — 500
24235 — 500
24240 — 500
24280 — 500
24286 — 500
24317 — 500
24325 — 500
24343 — 500
24349 — 500
24369 — 500
24375 — 500
24380 — 500
24406 — 500
24409 — 500
24420 — 500
24431 — 500
24474 — 500
24483 — 500
24485 — 500
24534 — 500
24544 — 500
24592 — 500
24598 — 500
24615 — 500
24627 — 1.000
24644 — 500
24660 — 500
24664 — 500
24671 — 500
24674 — 500
24681 — 5.000
24689 — 500
24691 — 500
24692 — 500
24704 — 500
24715 — 500
24720 — 500
24741 — 500
— 2.000
24764 — 500
24768 — 500
24810 — 500
24848 — 500
24861 — 500
24896 — 500
24918 — 500
24920 — 500
24925 — 500
24964 — 500
24975 — 1.000
7 — 500

250

25027 — 500
25036 — 500
25054 — 500
25056 — 500
25067 — 500
25094 — 500
25108 — 500
25117 — 500
25134 — 500
25139 — 500
25158 — 500
25164 — 500
25165 — 500
25179 — 500
25190 — 500
25200 — 500
25212 — 500
25214 — 500
25218 — 500
25222 — 500
25227 — 500
25228 — 500
25242 — 1.000
25244 — 500
25256 — 1.000
25265 — 500
25271 — 500
25278 — 500
25280 — 500
25290 — 500
25291 — 500
25292 — 500
25299 — 500
25305 — 500
25331 — 500
25345 — 1.000
25348 — 050
25355 — 500
25379 — 1.000
25402 — 500
25404 — 500
25425 — 500
25443 — 500
25444 — 500
25468 — 500
25477 — 500
25481 — 500
25492 — 500
25512 — 500
25517 — 500
25519 — 500
25536 — 500
25543 — 500
25554 — 500
25556 — 1.000
25561 — 500
25591 — 500
25598 — 500
25607 — 500
25616 — 500
25632 — 500
25641 — 500
25663 — 500
25666 — 500
25670 — 500
25685 — 500
25702 — 500
25706 — 500
25713 — 500
25730 — 500
25732 — 2.000
25741 — 500
25751 — 500
25772 — 500
25787 — 500
25689 — 500
25796 — 500
25797 — 500
25801 — 500
25819 — 500
25820 — 500
25827 — 500
25853 — 500
25894 — 500
25903 — 500
25907 — 500
25911 — 1.000
25918 — 500
25923 — 500
25962 — 500
25965 — 500
25966 — 500
25977 — 500
25986 — 500

260

26001 — 500
26009 — 500
26046 — 500
26047 — 500
26062 — 500
26068 — 500
26080 — 500
26082 — 500
26087 — 500
26101 — 500
26115 — 500
26118 — 500
26133 — 500
26143 — 500
26147 — 500
26148 — 500
26163 — 500
26170 — 500
26171 — 500
26178 — 500
26206 — 500
26216 — 500
26224 — 500
26227 — 500
26228 — 500
26251 — 500
26257 — 500
26268 — 500
26281 — 500
26282 — 500
26307 — 500
26314 — 500
26318 — 500
26320 — 500
26326 — 2.000
26341 — 500
26343 — 500
26356 — 500
26402 — 500
26405 — 500
26450 — 500
26459 — 500
26481 — 500
26495 — 500
26503 — 500
26510 — 500
26517 — 500
26547 — 500
26567 — 500
26602 — 500
26617 — 500
26522 — 500
26627 — 500
26644 — 500
26655 — 500
26674 — 1.000
26677 — 500
26684 — 500
26707 — 500
26758 — 500
26763 — 500
26781 — 500
26793 — 500
26799 — 500
26806 — 500
26837 — 500
26838 — 500
26845 — 500
26853 — 500
26859 — 500
26872 — 500
26876 — 500
26878 — 500
26888 — 500
26909 — 500
26911 — 1.000
26953 — 500
26956 — 500
26990 — 500
26999 — 500

270

27000 Ctn. 500
27001 Ctn. 500
27002 Ctn. 500
27003 Ctn. 500
Aprox.
27004 — 10.000

27005
$ 200.000

Aprox.
27006 — 10.000

27007 Ctn. 500
27008 Ctn. 500
27009 Ctn. 500
27010 Ctn. 500
27011 Ctn. 500
27012 Ctn. 500
27013 Ctn. 500
27014 Ctn. 500
27015 Ctn. 500
27016 Ctn. 500
27017 Ctn. 500
27018 Ctn. 500
27019 Ctn. 500
27020 Ctn. 500
27021 Ctn. 500
27022 Ctn. 500
27023 Ctn. 500
27024 Ctn. 500
27025 Ctn. 500
27026 Ctn. 500
27027 Ctn. 500
27028 Ctn. 500
27029 Ctn. 500
27030 Ctn. 500
27031 — 500
27031 Ctn. 500
27032 Ctn. 500
27033 Ctn. 500
27034 Ctn. 500
27035 Ctn. 500
27036 Ctn. 500
27037 Ctn. 500
27038 Ctn. 500
27039 Ctn. 500
27040 Ctn. 500
27041 Ctn. 500
27042 Ctn. 500
27043 Ctn. 500
27044 Ctn. 500
27045 Ctn. 500
27046 Ctn. 500
27047 Ctn. 500
27048 Ctn. 500
27049 Ctn. 500
27050 Ctn. 500
27051 Ctn. 500
27052 Ctn. 500
27053 Ctn. 500
27054 Ctn. 500
27055 Ctn. 500
27056 Ctn. 500
27057 Ctn. 500
27058 Ctn. 500
27059 Ctn. 500
27060 Ctn. 500
27061 Ctn. 500
27062 Ctn. 500
27063 Ctn. 500
27064 Ctn. 500
27065 Ctn. 500
27066 Ctn. 500
27067 Ctn. 500
27068 — 500
27068 Ctn. 500
27069 Ctn. 500
27070 Ctn. 500
27071 Ctn. 500
27072 Ctn. 500
27073 Ctn 500
27074 — 500
27074 Ctn. 500
27075 Ctn. 500
27076 Ctn. 500
27077 — 500
27077 Ctn. 500
27078 Ctn. 500
27079 Ctn. 500
27080 Ctn. 500
27081 Ctn. 500
27082 Ctn. 500
27083 Ctn. 500
27084 Ctn. 500
27085 Ctn. 500
27086 Ctn. 500
27087 Ctn. 500
27088 Ctn. 500
27089 Ctn. 500
27090 Ctn. 500
27091 Ctn. 500
27092 Ctn. 500
27093 Ctn. 500
27094 — 500
27094 Ctn. 500
27095 Ctn. 500
27096 Ctn. 500
27097 Ctn. 500
27098 Ctn. 500
27099 Ctn. 500
27124 — 500
27146 — 500
27147 — 500
27163 — 500
27169 — 500
27174 — 500
27175 — 500
27179 — 500
27180 — 500
27198 — 500
27209 — 500
27219 — 500
27233 — 500
27277 — 500
27281 — 500
27282 — 500
27285 — 500
27292 — 500
27307 — 500
27314 — 500
27324 — 500
27338 — 500
27339 — 1.000
27349 — 500
27352 — 500
27370 — 500
27372 — 500
27377 — 500
27383 — 2.000
27387 — 500
27402 — 500

SUPLEMENTO DEPORTIVO: LUNES Y JUEVES

EL FUTBOL AMATEUR CHILENO DEBE IR A LAS OLIMPIADAS"

Sureños y nortinos también tendrán su División de Honor

a LA NACION
Carlos Morales

esiones del secreta-
de la División de
Honor

ue nace para chicharra...
nútil. El que alguna vez
vida hizo deporte, po-
jar pasar algunos años,
s quizás; pero a la vuelta
mpo, reincide, irremedia-
te. De los vicios —dijo
n— es el más sano y el
arato. Es cierto.
ue con el deporte no per-
el individuo mejorar su
n social, ni le alcanzan
ciones políticas o econó-
Por el contrario, quien
actique, activamente, u
puestos directivos, sabe
va allí a dar siempre, a
ar su tiempo y a aumen-
s preocupaciones porque
rque le gusta. Que las
cciones que se reciben
n muchas, no es lo que
nporta. Se ha servido, se
útil a un grupo de gen-
han llenado los pulmo-
n buen aire, se han eso-
o aplausos que ensanchan
, se ha conocido la emo
mensa del gol y con todo
sta. ¿Para que más)

* *

sus años de "guaina",
Morales Abarzúa, pa
de arriba hasta abajo,
bajo un sol fuerte que
protege los vinos gene-

Morales Abarzúa, abogado, secretario de la División de mateur de la Federación de Fútbol de Chile: "Devolve- fútbol amateur de Chile el prestigio que tuvo siempre, fuera del país. Estamos firmemente convencidos de ello"

buenos de la zona, se
mo un crack. Le gus-
do: fútbol, básquetbol,
etc. y también en to-
salió siempre, dentro
ente escolar. Del liceo
l se vino al Internado
Barros Arana —colegio
iable tradición depor-
en 1936 obtuvo el es-
máximo, se clasificó co-
ejor deportista del es-
ento. Terminó allí sus
humanísticos, siguió
pector mientras en la
ad se echaba los Có-
la cabeza, hasta que...

* *

arlos Morales Abarzúa,
ogado de nota. Tiene
y trabaja en el Minis-
Economía y Comercio,
ejerce el cargo de
or de Marcas Comer-
ana muy ocupado, en
trajines, pero cuando
de LA NACION que-
lar con él, sobre de-
hombre dejó los pa-
n lado y ¡a sus ór-

Abarzúa es actual-
retario de la División
Amateur organismo
to de la Federación
de Chile y que ha
ección sus actividades,
is sonado de los éxi-
nos es delegado ante
de la misma Fede-
no representante de
ción de Parral cargo
peña desde hace cinco
errumpidamente.
nos sus opiniones:

* *

va usted entusiasmo
en los clubes y diri-
la División de Honor
en estas primeras

fundamente grato po-
tar que la iniciativa
eración de Fútbol de
ear esta División, ha
la más amplia aco-
cilo entre los clubes
s que actúan en ella,
ás, en la prensa, ra-
lico en general. In-
nos recibido estimu-
pio Gobierno, pues no
ra cosa el gesto cor-
e del Estado, Excmo.
Gabriel González Vi-
ofrecernos el Trofeo
de la República, pa-
disputado entre los
icipantes.

* *

n pensado en que los
radores de estos equi
ser tentados por los
os? ¿Hay o piensan
una reglamentación
?
amente, hemos pen-
emergencia y cómo
os su alcance, esta-
stos, dentro de los
e la reglamentación
obtener las reformas
fin de radicar a los
n los clubes que los
portivamente, hasta
gica y la conveniencia
itan. Por de pronto,
avanzado sobre el

"Nos invade un sano optimismo y llegaremos al final"

¿No sería posible que a estos cuadros de la División de Honor Amateur los prepararan los entrenadores chilenos, que se titularon en la DIC?

—No sólo lo estimo posible, sino conveniente, nos declara Carlos Morales, pues tengo plena confianza en la calidad de sus estudios técnicos y conozco el espíritu que los anima, en cuanto a convencer a las autoridades sobre su capacidad.

* *

—¿Por qué no consideraron al Cemento Melón de La Calera?

—Este club fué invitado por el Comité General, para participar en la División. El Directorio, en su oportunidad aceptó su ingreso, en atención a sus merecimientos. Con todo, no actúa por propia resolución de sus dirigentes, quienes prefirieron postergar su ingreso para una ocasión futura, cuando crean que sus posibilidades de éxito sean seguras. Se trata, en consecuencia, de una auto-valoración digna y respetable.

* *

—¿No cree usted que en el norte y sur del país podría formarse una División de Honor semejante a la recién creada?

—Esta idea ya fué propuesta en sesión de Directorio y la mantenemos como una bella esperanza. Su realización y formalización reglamentaria dependerá del éxito que obtengamos en la competencia que ahora se desarrolla, a título de experimentación y bajo los mejores auspicios. Por esta y otras razones solicitaremos con insistencia la cooperación de la prensa y de la radio, pues sin ella nuestros esfuerzos serán inútiles.

* *

—¿Qué precios cobran en las reuniones?

—Los precios fueron fijados en $ 20 la tribuna, y $ 10 la galería. Se acordó, asimismo, liberar de todo pago a los estudiantes, como una manera de estimular en ellos el entusiasmo por el fútbol y, a la vez, dar al campeonato, en cuanto a espectáculo, una mayor jerarquía.

* *

—¿Algo más, don Carlos?

—Les repito: estamos firmemente convencidos de que nuestra División de Honor cumplirá la tarea que se ha propuesto, esto es, devolver al fútbol amateur de Chile el prestigio que tuvo / siempre, dentro y fuera del país. Los tropiezos que ahora podamos encontrar, no son nada frente a un porvenir que vemos amplio y lisonjero.

particular, pues el Primer Congreso Amateur de Fútbol, celebrado en esta ciudad, el año próximo pasado, aprobó ponencias específicas que inciden en esta materia.

* *

—¿Qué trabajo le darán al entrenador inglés que traen?

—Sobre este aspecto, el presidente del directorio de la División, señor Waldo Palma, escribió a nuestro Embajador en Londres, señor Manuel Bianchi, para que nos represente en tal gestión. Cuando se produzca acuerdo entre las partes, le entregaremos al entrenador la dirección técnica de los cuadros que participan en la División y, luego, la preparación de un seleccionado, con proyeccciones olímpicas. No consideramos justo que nuestro país no pueda estar representado en torneos de tanta trascendencia deportiva y humana, como el que hace poco se realizó en la capital del Reino Unido.

SALDOS

¡LA FORMIDABLE LIQUIDACION FALABELLA SE SUPERA!

ALGUNAS DE LAS GRANDES OFERTAS DE SALDOS DE NUESTRA SECCION CONFECCIONES

SEÑORAS, AHUMADA 315 CABALLEROS Y NIÑOS, AHUMADA 242

"Confío plenamente en el porvenir del ciclismo"

"Confío plenamente en el porvenir del ciclismo", nos dijo el señor Pedro N. Vidal Arenano, presidente efectivo y vitalicio de la Asociación de Santiago.

Antiguo corredor — ya actuaba en el año 1910 — y posteriormente dirigente, "Don Pedro", como cariñosamente se le llama en el ambiente, es ya una figura popular del ciclismo. Sus juicios son siempre respetados, no tanto por que provengan de una persona mayor, como por que siempre tienen solidez, y son reposados.

"A mí no me hacen ya nada los halagos, ni las críticas. En Chile hay una tendencia a encontrar todo malo. Por eso que yo he tenido siempre una norma: trabajar. Con eso se tapan las bocas".

¡QUE TIEMPOS!

Empecé como corredor el año 10, en el Club Ciclista Condor, y después pasé al Centenario, del que soy fundador, y socio hasta la fecha. El ciclismo era entonces un deporte muy popular. Los programas en el Parque Cousiño, donde se cobraban 60 centavos por la entrada, eran grandes espectáculos e intervenían los mejores cracks de aquellos tiempos, tales como César Rau, Alberto Acevedo, el mismo que fué piloto y que se mató, el "Negro" Manuel Figueroa, Luis Radaya y otros.

—¿En que era especialista?

—"En todo. Entonces, no se conocían los especialistas. Había que hacerle a lo que viniera".

FISICO Y AMOR PROPIO

Le planteamos a "don Pedro" la consabida pregunta de si los ciclistas de antes eran mejores que los de ahora.

"Con la mano en el corazón, les respondo que los antiguos tenían más amor propio, y mayor cariño por el ciclismo, al que dedicaban sus mejores energías. Su preparación física era perfecta, y hoy, todavía, nos maravillamos de como pudieron señalar muchas marcas sin los adelantos técnicos que ahora se conocen".

—¿Qué le hace falta a los corredores de nuestra época?

—Lo que les acabo de decir: amor propio, cariño por el deporte y mejor preparación. La Asociación está dispuesta a lograr un ambiente favorable a la difusión de este deporte, que fué tan popular. Hemos exigido que nuestros afiliados asistan a los cursos de gimnasia de la Federación, y ya son más de 30 los que van regularmente. Además, hemos confeccionado un nutrido calendario para las futuras competencias. Veremos, si logramos así sacudir la natural apatía del ambiente. Si lo conseguimos, será un gran paso".

"Corrimos una vez en el Hipódromo Chile"

MUCHAS PRUEBAS POR CAMINOS.— Tal como lo pidió LA NACION hace algún tiempo, en el próximo calendario de la competencia oficial, figuran muchas pruebas por carreteras.— Esta escena corresponde a la "Doble Santiago - San Antonio". Se ve al frente, a Exequiel Ramírez, el valor más completo del ciclismo chileno, seguido por Luis Avendaño y Helio Martín.

"Las carreras por caminos eran muy escasas, porque ellos estaban en pésimas condiciones", nos contó don Pedro Vidal, el presidente de la Asociación Ciclista.

"En una oportunidad me compré una bicicleta —valían entonces 300 pesos— y me inscribí en una prueba que tuvo como escenario el Hipódromo Chile, por donde mismo pasaban los caballos. También hubo apuestas y triunfaron los favoritos".

Y AHORA...

"No nos podemos quejar de la falta de escenarios. Hasta ahora contamos con dos: San Eugenio y el Estadio Nacional, y algo es siempre algo. El calendario próximo comprende muchas carreras por caminos con valiosos premios. Queremos que se haga ciclismo intensivo".

La traída de Bruno Loatti como entrenador de la Federación, la considera el señor Vidal "un gran paso para el porvenir de este deporte. Hay muchos aspectos técnicos que considerar en la práctica, y que nuestros corredores ignoran. Con un poco de buena voluntad y empeño de los dirigentes y otro poco de los elementos afiliados, ya lo verán: tenemos que surgir a corto plazo".

"HAY PASTA PARA HACER CAMPEONES"

Exequiel Ramírez, el valor más completo

—"Para mí, el valor más completo del ciclismo chileno es actualmente Exequiel Ramírez". Tal es la opinión del señor Vidal.

"Eficiente en pista o en carreteras, Exequiel atraviesa por el mejor momento de su carrera y aún puede mejorar mucho. Esa clasificación que junto con Jorge Belda, otro gran crack, lograron en Brasil, dice a las claras que en Chile hay "pasta" para hacer campeones, pero que no se aprovecha. De los extranjeros, siempre recuerdo a los hermanos Cosme y Remigio Saavedra y al italiano Bruno Loatti".

CLUB COVADONGA

El Deportivo Covadonga, ha elegido para el presente año, el siguiente directorio oficial: presidente, señor Belisario Madrid; vicepresidente señor Luis Alfredo Inostroza; secretario, señor Luis González; prosecretario, señor Juan Salinas; tesorero, señor José Inostroza; protesorero, señor Carlos Moya; directores, señores Sergio Troncoso, Carlos Madrid y Hernán Madrid; delegados, señores Sergio Troncoso y René Mella; capitanes, señor Mario Rocha, Carlos Moyo y Agustín Oliveros; vicepcapitanes, señores Augusto Cabello, Lorenzo Sáez y Alejandro Peña.

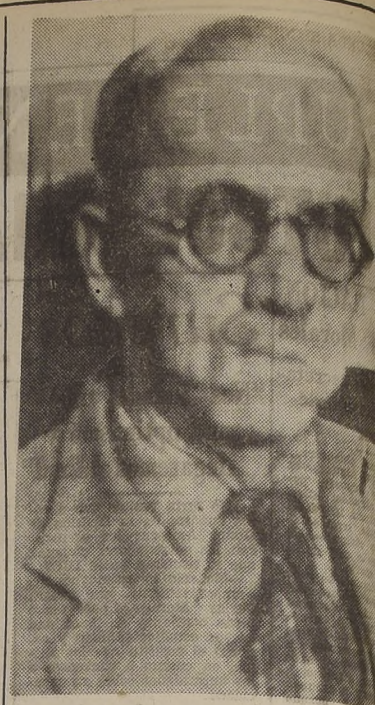

HOMBRE DE EXPERIENCIA. — El señor Pedro muchos años al servicio del ciclismo. Ahora es p Asociación de Santiago.—

MODERNICESE SEÑORA
EL LAVADO SE HACE AHORA CON UN SOLO PRODUCTO QUE ES
JABONELA
de triple acción: ablandador, jabón y super detergentes, todos combinados en UN SOLO PRODUCTO, mucho más rendidor y más barato que cualquier otro compuesto para lavar ropa.
DISTRIBUIDORES: Cía. Distribuidora Nacional
Duncan, Fox & Co. Ltd.
Gildemeister & Co. Ltda.
Williamson, Balfour & Co. S. A.
BOFILL

ARMADA DE CHILE
PROPUESTA PUBLICA
N.o 10
Solicítanse Propuestas Públicas por suministro y colocación de muebles de estanterías, mesones y demás accesorios para la instalación de los servicios de Pañoles de Víveres frescos y secos de las DIRECCIONES DE LA ARMADA, en el piso subsuelo, cuerpo Oriente, del edificio de la Intendencia, Valparaíso.
Bases, planos y antecedentes pueden retirarse en la Comisaría de la 1.a Zona Naval edificio de la Intendencia, 2.o piso. Valparaíso.
Las Propuestas se abrirán el martes 2 de agosto de 1949 a las 16 horas, en el Despacho del señor Comandante en Jefe de la 1.a Zona Naval, edificio de la Intendencia, Valparaíso.
El Comandante en Jefe de la 1.a Zona Naval

PROVIDENCIA EL GOLF ÑUÑOA BELLAVISTA
DE TODAS PARTES CONVERJEN A COMPRAR
Productos Murgozzini
en
ARTURO PRAT esq. 10 de JULIO
OVALLE CISTERNA GRAN AVENIDA

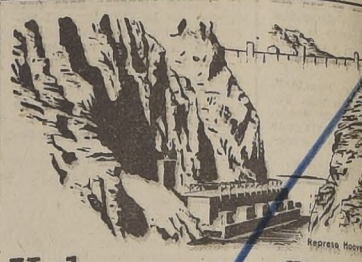
Represa Hoov
Hechas para que Duren
Las represas demuestran día tras d
dable resistencia. Las Hojas Gille
soberbia calidad de su acero y la u
de sus dos agudísimos filos, le aseg
afeitadas más rápidas, comod
Gillette
CUESTAN MENOS, PORQUE DURAN MAS

Euzkadi Sigue
Su TRADICIONAL LIQUIDACION
ESTAS SON ALGUNAS DE LAS MILES DE OFERTAS

CAMISAS escocesas, colores novedosos $	125.—
CAMISAS popelina cuello blando $	108.—
SOMBREROS de fino fieltro, a $	120.—
CAMISAS punto, blancas $	28.80
BUFANDAS lindos diseños $	65.80
CAMISETAS afraneladas $	79.—
CALCETINES, dibujos de novedad $	11.80
SWEATER de lana $	72.—
CINTURONES de cuero $	29.80
PAÑUELOS de colores $	7.80
SUSPENSORES de Nylon $	79.80
CAMISAS afraneladas, lindos colores $	112.80
CALZONCILLOS en crea importada $	39.80
SLIP Prince Albert $	33.80
TOALLAS tamaño grande $	34.80

NO CONFUNDA LA DIRECCION!
PUBLICIDAD LA NACION
SAN PABLO 1042 ENTRE PUENTE y BANDERA

AZULEJOS de
Quince años de experiencia en la fabricación de azulejos de porcelana, permiten a Cerámica de Lota ofrecer al mercado un azulejo de calidad probada, de colores finos y permanentes, de resistencia segura y firme adhesión. 20 millones de azulejos colocados, testimonian la calidad del producto de Lota. Stock permanente. Personal técnico para su colocación.
Cerámica de LOTA
AHUMADA 110
LOTA

...O DE CLASES.— "LA ...' captó a Arriagada ...alía de clases de la Ca... ...al de la U. Católica. ...o, que no abandonó su ...nrisa habitual.

...IANDO HAMEL Y ...EVO DIRECTORIO

...va mesa directiva del ...ando Hamel, la forman ...ntes personas: presi... ...ñor Francisco Flores; ...ente, señor Abdón San ...orero, señor José Bar... ...tesorero, señor Nelson ...e; secretario, señor ...Fernández; prosecreta... Adrián Hernández; y ...señor Romualdo Barri...

Arriagada, el buen zaguero de la U. Católica, fué un crack desde los conjuntos infantiles

Admiraba a Moreno; ahora juegan juntos

HACE poco más de ocho años hicimos venir hasta nuestra sección a un muchacho del primer equipo infantil del Magallanes, que don Raúl Laval, el gran dirigente de la "academia", no se había cansado de recomendar. "Es un cracks: entrevístenlo. Ya lo verán cuando grande: no habrá nadie como él". Y así venció nuestra resistencia, y luego de haberlo visto jugar en un encuentro preliminar, coincidimos con la opinión de don Raúl, y conversamos con él en nuestra casa.

MANUEL ARRIAGADA PINTO, poco ha cambiado desde entonces. Ha crecido — así tiene que ser — está hecho un hombre y ... tiene ya 23 años. ¡Cómo pasa el tiempo! Siempre es el mismo: callado, correcto y amable; hasta alternar con él un poco para darse cuenta de que además de futbolista es un caballero.

"Seré como Mario Baeza", nos dijo el año 1941 "Es el back que más me gusta. De los extranjeros admiro a Moreno. Tengo un verdadero álbum fotográfico con recortes de las actuaciones del gran insider de River Plate". La vida ha dado muchas vueltas, han pasado los años y Arriagada ha llegado donde quería llegar: a crack. Pero también, por rara coincidencia, llegó a jugar a su lado. ¡Jugar con Moreno! Si se lo hubiesen dicho ocho años antes no lo hubiera creído. Ahora son compañeros de equipos.

AHORA ES EN SERIO

Arriagada vivió una época de transición. Tenía que estudiar mucho, y el fútbol era cosa secundaria. Además, él mismo lo confiesa, todo lo tomaba a la ligera.

"Ahora las cosas han cambiado. Me he dado cuenta de todas las fallas de mi carácter y me he puesto de lleno a aprender fútbol, sin abandonar, por cierto, los estudios de electrotecnia de los que llevo ya el segundo año. Sé que me falta mucho y que todavía no rindo lo que podría".

—¿Responde a su naturaleza su modo de jugar?

—Sí. Haciendo caso de los consejos, entre otros de José Manuel Moreno, trato de actuar en forma ordenada. Sin arrebatos entregando la pelota al compañero mejor ubicado. "Don José", me decía a mí, hace poco, que el mejor zaguero argentino es Ricardo Vaghi, de River Plate, precisamente por esa modalidad de juego".

FIRME PUNTAL.— En el cuadro de la Universidad Católica, que ha cumplido este año una notable campaña, Manuel Arriagada ha pasado a constituirse en uno de sus principales puntales. Y hay que ver lo que cuesta brillar en medio de cracks como Livingstone y Moreno. El zaguero es el último de la derecha, de los que están de pie.

MARCACION DE ZONA

"No justifico la marcación estricta. Eso contribuye a que los jugadores se conviertan en máquinas. Me interesa más dominar una determinada zona de juego, y dentro de ella cumplir lo mejor posible".

—¿Cuántos entrenadores lo han dirigido?

—"Cinco. Alejandro Scopelli y Luis Tirado en la "U"; Raúl Marchant y "Mumo Orsi", en el Santiago National, y Alberto Buccicardi, en la Universidad Católica. Todos se han portado muy bien, pero especialmente el último, ha sido de una influencia decisiva en mi vida futbolística. Buccicardi es también un amigo, y todos sus consejos y sus medidas son dichas sin hacernos sentir su autoridad".

—¿Se concentran?

—"¡Ah sí! Con dos días de anticipación vamos a Las Vertientes. Es para tomar buen aire, sabe...".

PROGRESAR Y PROGRESAR

"Leí hace tiempo en LA NACION una entrevista a José Nasazzi, en que el "Mariscal" de los uruguayos decía que un buen futbolista siempre debe estudiar. Que no se limite a jugar. Que hay que encontrar los defectos, sin que se los digan, ver las características de los adversarios, en fin, hacer del fútbol una verdadera profesión. Eso es lo que estoy tratando yo. Y por cierto que nunca estaré conforme con lo que aprenda. Quiero llegar a crack".

—Nos alegramos de que así sea, ¿pero sus estudios?

—"Eso es lo primero. Me recibiré, porque el "cartoncito" vale más que todos los triunfos que se puedan obtener. Todo me ayuda a perseverar en ese afán: el ambiente agradable, sano, que he encontrado en la U. C., los grandes dirigentes y compañeros, en fin, hay deseos de ser siempre estudiante y jugador de la Católica. Bueno, hasta aquí no más. Perdonen, pero me tengo que ir pronto. A propósito, ¿a qué hora hay micros para Apoquindo?".

—¿A Apoquindo? ¿Vive por allá?

—"No, pero me encanta el aire...".

Lo demás lo comprendimos perfectamente. La entrevista terminó sin palabras.

Estudia: lleva ya 2.o año de electrotecnia

"CUANDO LO IBA A PENSAR".— Así dijo Manuel Arriagada cuando contempló esta fotografía en la que aparece al lado de José Manuel Moreno, el extraordinario crack argentino. Cuando pequeño, admiraba al crack y ahora juega en el mismo equipo. ¡Lo que son las vueltas de la vida!

"TUVE UN PROFESOR QUE DESEABA HACERME GRAN BASQUETBOLISTA"

"Íbamos a jugar a la cancha del Copal —nos dice— en Vicuña Mackenna con Ñuble. Estudiaba yo en el Patronato San Antonio. Nada me hacía pensar que pudiese abandonar el fútbol. Sin embargo, tuve un profesor, el Dr. César Martínez Campos, para quien siempre guardo el más cariñoso recuerdo, que quiso hacerme basquetbolista. Me decía que jugaba muy bien, que podría llegar a superar a los hermanos Marmentini; en fin, estuvo a punto de convencerme. El era un decidido cultor del baloncesto, y ahora es vicepresidente de la Federación. Yo, en parte, le hice caso, porque jugué básquetbol y después en mi liceo —el Manuel Barros Borgoño— me seleccionaron conjuntamente con ese crack que es Exequiel Figueroa.

"Hasta que la convencí: mi madre me fué a ver jugar al Clásico Universitario"

—"Aburría a mi mamá cuando chico. Ella no quería que jugara al fútbol, y me encerraba en la casa. Pero yo me las ingeniaba, y de repente, no más, estaba al lado de mis compañeros", nos cuenta Arriagada.

"Llevaba el fútbol en la sangre. Mucho me costó convencerla, y recién el domingo pasado fué al "clásico" a verme jugar, conjuntamente con mi hermano mayor, que es el hincha máximo que tengo, y el menor, de sólo ocho años. Yo que sabía que ella estaba en la tribuna, traté de hacerlo lo mejor posible, y todavía no sé cómo me fué. El espectáculo es formidable, y lo pone a uno muy nervioso.

—¿Cuánto le pagó la U. C. por firmar contrato?

—Ochenta mil pesos, que he invertido en la construcción de una casa.

—¿Siempre actuó como zaguero?

—No. A mí me gustaba parecerme a Moreno, y actuaba en su mismo puesto: insider derecho. Pero el señor Raúl Laval —me pongo de pie cuando pronuncio este nombre—, como me gustaba gambetear, quiso que jugara de back, como castigo. Yo me resistí al comienzo, pero como ví que le pasaba la camiseta a otro jugador, entonces, acepté. Tuve toda la cancha para dribblear...

¡ULTIMO DIA!

HOY LUNES 1º DE AGOSTO

POR ESO NO LIQUIDAMOS.....

..REGALAMOS.

POR INCENDIO EN NUESTRAS BODEGAS, OCURRIDO EL MIERCOLES 13 en SAN DIEGO con ELEUTERIO RAMIREZ.

REGALAMOS

LOTES de CAMISAS A CUALQUIER PRECIO

AUN ES TIEMPO

¡¡Aproveche!!

Ofertas:

CAMISAS GRAN DURACION, DETERIORADAS. $ 99.-

CAMISAS ESCOCESAS MANCHADAS con AGUA $ 129.-

PIJAMAS AFRANELADOS, HUMEDOS, LO MEJOR $ 245.-

Fábrica de Camisas:

KIBER SAN DIEGO 302.

VERMOUTH MAS es Vino Tónico, preparado con yerbas aromáticas y estimulantes!...

la Genciana en el VERMOUTH MAS...

actúa como reconstituyente!

El mejor vino chileno, elegido por su suavidad, gusto y pureza, se mezcla con más de 40 yerbas, hojas, frutos, cortezas y raices... para obtener el VERMOUTH MAS...

La GENCIANA es una de ellas...

En las altas montañas de América, Nueva Zelandia y Australia, crece esta planta de tallo erguido, cuya raiz se aprecia en medicina por sus cualidades tónicas...

La GENCIANA es útil en los estados de debilidad y anemia... en la dispepsia, la neurosis y la irritabilidad... El aceite y la sacarosa que contiene su raiz, completan su poder tónico...

VERMOUTH MAS tiene la proporción justa de Raiz de Genciana, necesaria para aprovechar sus excelentes propiedades tónicas, junto a otras cuarenta especies vegetales...

Vermouth MAS

más calidad... más fragancia... más estímulo... más jerarquía... más tónico...

Distribuidor exclusivo FERNANDO CABEZON BERGASA
CATEDRAL 1153 Teléfono 62648 Casilla 3376 Santiago

Publicitas

Deportes en provincias

FUTBOL OFICIAL

QUILLOTA. — Ante numeroso público se llevaron a efecto en la cancha del Arauco, los encuentros programados por la Asociación de La Cruz.

A primera hora actuaron los terceros equipos de los clubes Santa Laura versus el Portales, encuentro que dió un resultado de 3 tantos para Santa Laura y uno para el Diego Portales. Luego siguieron los cuadros de la segunda división de estos mismos clubes, terminando en un empate a 1 tanto por lado.

Finalmente actuó el seleccionado de La Cruz versus el poderoso equipo del Royal, de la Asociación de Quillota, match que era esperado por la concurrencia, con vivo interés y que después de haberse observado muy buenas jugadas dióse por terminado el encuentro con un sonado empate a 1 tanto por lado.

CLUB DESAFILIADO

VILLA ALEMANA. — En la reunión celebrada el miércoles último por el Atlético Villablanca, acordó desafiliarse de la Asociación de Básquetbol de Quilpué por ciertas incidencias ocurridas en la programación de los encuentros por la competencia oficial.

Este acuerdo será transcrito en el curso de la presente semana a la directiva de la Asociación de la vecina ciudad con los motivos que dieron lugar a esta determinación.

TRIUNFO DE VILLA ALEMANA

VILLA ALEMANA. — En la cancha del Estadio Municipal de esta ciudad fué escenario de un encuentro amistoso entre los elencos seleccionados de las Asociaciones de Villa Alemana y Limache, que han de competir en el campeonato amateur.

Bajo las órdenes del árbitro señor Ismael Rumié, los equipos formaron como sigue:

VILLA ALEMANA. — De Ferrari, Contreras y Alvarado; Cáliz, Saubat y Escobar; González, Lasnibat, Galleguillos, Herrera y Toledo.

LIMACHE. — Robles; Cisternas y González; Rivera, Arancibia y Marzel; Pérez, Costa, Aguirre, Longton y Cabrera.

El encuentro salvo la última media hora de juego, se caracterizó por sus acciones lentas, no obstante los siete goles registrados en el lance, cuyo triunfo favoreció a Villa Alemana por la cuenta 4x3. En la primera etapa del match, Herrera del Villa Alemana, anotó el primer gol. En el segundo tiempo, Pérez, de Limache, decretó el empate. Minutos después Galleguillos en buena jugada hizo el segundo tanto a favor del equipo local, que fué seguido de un tercero marcado por Lasnibat, para el mismo equipo. A estas alturas los limachinos reaccionan y logran por intermedio de Arancibia y poco después por Pérez, un justo empate a tres goles. Ya en las postrimerías del partido Galleguillos en una magnífica jugada anota el cuarto gol para Villa Alemana, que le vino a significar el triunfo, en un partido repetimos, que sólo en la media hora final tuvo relativo interés. Se observó, en general, falta de cohesión en los jugadores, especialmente en el equipo local.

Del equipo visitante sobresalió Costa, que fué el alma de su equipo, y Pérez autor de dos goles para su cuadro. Por Villa Alemana, destacaron De Ferrari Herrera y Galleguillos.

MUCHO ENTUSIASMO

ALGARROBO. — El deporte en el Algarrobo está tomando verdadero interés, ya que el nuevo directorio del Club Deportivo que con tanto acierto dirige hoy don Enrique Pozo, secundado por hombres que durante su vida sólo han sabido dar lo mejor de ella al deporte y especialmente al de el Algarrobo.

Es así que no hace mucho tiempo, y después de varios resonantes triunfos ante clubes de football de San Antonio en un refido lance en el que el Club Deportivo Algarrobo dominó durante todo el encuentro, logró empatar al Club Defensor de Casablanca, que hoy ostenta el título de campeón de fútbol de la zona, encuentro éste que despertó tanto interés que por primera vez congregó a la casi totalidad de los habitantes de este balneario en la cancha.

Es así como el deporte de Algarrobo está tomando nuevamente gran vida, y se nos asegura que dentro de poco se formarán ramas de box, ping pong, etc., deportes con los cuales Algarrobo piensa hacerse representar en todos los torneos zonales.

BASQUETBOL FEMENINO

VALPARAISO. — La Asociación de Básquetbol de Valparaíso comunica a los clubes afiliados que en la temporada próxima a cada institución se le exigirá dos señoritas Arbitros; por tal motivo es necesario que los clubes que no han enviado sus representantes al curso de árbitros que está efectuando don Ramón Toro, lo hagan a la mayor brevedad. Las clases se efectúan los martes y viernes de cada semana, de 19 a 20 horas.

Se notifica a las señoritas Arbitros que es necesario que asistan a las academias que se desarrollan dos veces en el mes, el segundo y último lunes de 20 a 21 horas. En el mes de agosto corresponde efectuar las academias los días 8 y 29.

CLUB ATLETICO COMERCIO

TALCA. — El Club Atlético Comercio, prestigiosa institución de esta ciudad, vinculada en las ramas deportivas más populares de Talca, conmemora su aniversario en la presente semana con numerosos actos y variedades.

Entre los campeonatos internos que se están organizando, ha llamado la atención el de pelitroque, ya que son numerosos los socios que practican este deporte.

La comisión encargada de la organización de este campeonato, se ha entregado de lleno, para lograr que el resulte todo un éxito.

Los socios que aún no se hayan inscrito, pueden hacerlo en las siguientes direcciones:

Ignacio Abarzúa, 1 Oriente, 1 Sur y 1 Norte; Afrodicio Leppe, Botica del Indio, y Luis Cancino, en el Nuevo Siglo.

SKI

VALPARAISO. — La Asociación de Ski de Valparaíso y Aconcagua está en plena actividad, ya que el período de practicidad, ya que el deporte blanco se va estacar el deporte blanco se va está temporada con gran cantidad de nieve en los diversos puntos que se practica este deporte. La directiva se ha preocupado este último tiempo, en confeccionar programas de competencias internas de ski, que se espera realizar en Portillo, según el siguiente acuerdo.

Domingo 21 de agosto: Carrera de novicios.

Domingo 4 de septiembre: Carrera de 3.a categoría.

Domingo 2 de Octubre: Carrera de 2.a categoría damas.

Esto es en cuanto a la competencia interna de la ASAVA se refiere, y ya todos los clubes están avisados y los interesados están en plena práctica. Esperamos para este año, mayor concurrencia de participantes y en razón de eso han buscado las fechas más cómodas para el mejor desarrollo de este torneo.

La Federación de Ski de Chile, nos ha comunicado que organiza un Campeonato Nacional e Internacional de Ski, en Portillo, para el domingo 11 de septiembre.

Los cursos de primeros auxilios que se anunció anteriormente, se están efectuando con gran interés y los dicta el entusiasta y deportista patrulla, doctor Germán Cossio. Merced a su dedicación, estos cursos, día tras día, toman mayor entusiasmo a los interesados que concurren a dichas clases.

Es de especial interés para cada persona que pertenezca a algún club afiliado a la Asociación, saber que en la secretaría tenemos datos completos referente a tarifas en refugios y hoteles, por lo tanto, están a su disposición.

El directorio, haciéndose eco del entusiasmo que existe por concurrir a las canchas de Portillo, los fin de semana, ha obtenido franquicias inmejorables en los FF. CC. Por consiguiente, puede tener detalles completos en su club.

ASOCIACION DE BOX

VALPARAISO. — En los salones del Club Arabe, se efectuó el almuerzo con que la Asociación de Box de Valparaíso, celebraba su 28.o aniversario. El ágape transcurrió en un ambiente de amable cordialidad y en el momento oportuno, ofreció la manifestación el presidente de la Asociación, señor Egidio Moscoso. En seguida, el señor Enrique O'Ryan, hizo entrega de una placa de plata que obsequiaba el Consejo de Delegados al señor Moscoso, por sus inapreciables servicios al box porteño. A continuación, hicieron uso de la palabra, los señores comandante Enrique Gallardo, doctor Mencke, señor Vega, señor Ramírez, doctor Mitchell, señor Cuitiño; el diputado don Alfredo Nazar, y un representante del Círculo de Cronistas Deportivos de Valparaíso, cerrando la manifestación, el señor René Solari.

Asistieron los señores Egidio Moscoso, comandante Enrique Gallardo, en representación del Director de Deportes, general señor Puccio; diputado, don Alfredo Nazar, doctor Adolfo Mencke, E. y F O'Ryan, F. Salinas, L. Salas, O Vizcarra, A. Musso, F. Musso, H. Mandiola, F. Rojas, E. Cuitiño, R. Solari, D. D'Amico, J. Rumié, A Varas, doctor G. López Vitta, J. Vapur, doctor A. Ramírez, F. Lira, M. Pérez, L. Andunce, E. Godoy, Fdo. Miranda, C. Henríquez, J. M. Vega, J. Talento, J. Arenas, F. León, Carlos Spahie, doctor Mitchell, en representación de la Sociedad Unión Arabe.

También se hizo entrega de diplomas a los señores Salinas y Mandiola.

Adhesiones recibe División Amateur

Nuevas y entusiastas adhesiones ha estado recibiendo la División de Honor Amateur de la Federación de Fútbol de Chile, por el interés con que trabajan los dirigentes de esta nueva organización, que preside don Waldo Palma, en orden a cumplir el plan de recuperación del fútbol nacional que se han propuesto.

Entre las felicitaciones llegadas hasta el momento, destaca la del conocido deportista, señor Ramón Beytía, persona que además de felicitar a los dirigentes por su labor, ofrece toda su cooperación.

Valerga Currel irá a cruzar el Canal

BUENOS AIRES, (U. P.) — El nadador argentino Juan de Dios Valerga, realiza actualmente gestiones para trasladarse a Inglaterra, con el fin de intentar el cruce del Canal de la Mancha.

Valerga es un veterano nadador que ha tenido una descollante actuación en las piscinas locales hace algunos años, posteriormente se ha distinguido en pruebas de largo aliento en los ríos de la Plata y Paraná.

Se fundó un nuevo club de rugby: el E

Será integrado por la juventud de Viña

En la sede social del club de Deportes Everton, de Viña del Mar, se celebró recientemente una reunión en la que participaron numerosos jóvenes viñamarinos que en la actualidad practican el deporte del rugby. El director de la institución, señor Hernán Tortello, dió cuenta a la asamblea, de los propósitos que guiaba a los socios para ir a la formación de la rama de rugby en el club Everton. Luego de un amplio debate, se llegó al acuerdo de constituir la rama, nombrando al efecto el primer directorio, que quedó integrado por las siguientes personas:

Presidente, señor Enzo Bolocco; vicepresidente, señor Juan Campos; secretario, señor Patricio Tortello; tesorero, señor Douglas Wilkins, y director, señor Hernán Tortello, del directorio central.

Hubo acuerdo para reunirse los días miércoles de cada semana, a las 18.30 horas, en la sede social del Everton, y se autorizó al señor Enzo Bolocco, para gestionar la contratación de un entrenador de Valparaíso, que, en principio, estaría ya ubicado.

INSCRIPCIONES

En el primer registro de jugadores, quedaron inscritos los siguientes: Jorge Chávez, Guillermo Thompson, Charles Glover, Rodrigo Fricke, David Norero, Patricio Tortello, Emilio Bolocco, Carlos Rojas, Sergio Luer, Roberto Gillmore, Juan Campos, Alex Canzi, Humberto Moletto, Hugo Vicencio, Enzo Bolocco, Conrado Prorromant, Michael Guirke, Juan Purcell, Douglas Wilkins, John Williams, Patricio Bassi, Arturo Morris, Carlos Wilkins, Carlos Caluete y Guillermo García. Todos los jugadores nombrados, se reunirán el próximo miércoles.

AFILIACION OFICIAL

El Directorio tomó el acuerdo de hacer los trámites de rigor en orden a conseguir la afiliación oficial ante la Unión de Rugby de Chile. Con este motivo, vendrá a la capital el señor Enzo Bolocco, persona que a su regreso a Valparaíso dará cuenta de su mandato ante los dirigentes de la Unión.

EL PRIMER DIRECTORIO.— El primer cuerpo directivo de la rama de Rugby ton de Viña del Mar, quedó integrada por las siguiente personas, de izquierda a Juan Campos S., vicepresidente; señor Hernán Tortello, director del directorio Enzo Bolocco, presidente; señor Patricio Tortello, secretario, y señor Douglas

Entre el AYER y el MAÑ

NEGATIVO para ser dirigente es también necesario contar con una moral alta, libre de prejuicios y de malas intenciones.

AMBIENTE Aparte de vestir bien y tener una cuenta corriente en un banco y poseer buena voz para los debates. Pero éste es el ideal. Para desgracia de nuestro deporte, existen individuos que podríamos clasificar entre "defensores de sus propios intereses y nada más". Son los negativos, los que buscan y ponen obstáculos a cualquiera iniciativa, por muy loable que ella sea. A esos, hay que eliminarlos. Hay que crearles el ambiente desfavorable para que no puedan seguir sembrando su insidia.

Y todo esto, ¿a propósito de qué? Sencillamente, de que la creación de la División de Honor Amateur ha servido para revelar la personalidad de ciertos dirigentes, que desde la sombra, sin atreverse a salir a la superficie, han querido crearle un ambiente negativo. Han esgrimido argumentos infantiles, ven intenciones en donde no las hay, catalogan a los dirigentes de la nueva y poderosa institu mo si fueran delincuentes, y a la marcha que ésta ha inicia cial. Comprendemos perfectam rigentes tienen una cualidad: ntuyen ya lo que ellos llama sus intereses".

La División de Honor Am dar fuerza y empuje al fútbol ra dar vida y realce al verdad ferirá en principios de otras otro plan de acción y querrá muy humano, pero de ningun ca un peligro para el fútbol nes se atreven a propalar es el producto de nuestro ambie que no han podido substraerse criterio. El fútbol amateur fuerza poderosa como es la Honor. Quienes la atacan vale nias o argumentos pueriles, enmascarados.

MODERNICESE SEÑORA
EL LAVADO SE HACE AHORA CON UN SOLO PRODUCTO QUE ES
JABONELA
de triple acción: ablandador, jabón y super detergentes, todos combinados en UN SOLO PRODUCTO, mucho más rendidor y más barato que cualquier otro compuesto para lavar ropa.
DISTRIBUIDORES: Cía. Distribuidora Nacional Duncan, Fox & Co. Ltd. Gildemeister & Co. Ltda. Williamson, Balfour & Co. S. A.
BOFILL

$25.
Solamente valen los chalecos
$ 25.—
OTRAS GRANDES REBAJAS:
PALETO, extra grueso ... $ 160.—
REFAJOS señora ... 125.—
PALETO lana "Jazmín" ... 215.—
CHALECOS bordados ... 135.—
CHALECOS acordonados ... 125.—
OSITOS PARA NIÑOS ... 90.—
CHALECOS gruesos, hombre ... 235.—
AVIADORES gruesos, hombre ... 195.—
LANA PARA PALILLO $ 170. EL KILO. OVILLOS DE LANA A $ 15.20 CADA UNO.
Se regala a todos los clientes CHALECOS, PALILLOS O LANA.
THE NEW YORK JERSEY
SOTOMAYOR 9 (CASI ESQ. ALAMEDA)

¡Ahora Sí!
¡NUEVAMENTE TODOS A JUGAR!
PING -PONG
Aproveche nuestros excepcionales precios que le brindamos de verdadera oportunidad
PELOTAS $ 12.- c/u
PALETAS desde $ 16.-
MESAS Y EQUIPOS COMPLETOS
DESCUENTOS ESPECIALES A COMERCIANTES
SOMOS FABRICANTES E IMPORTADORES
"RECIEN RECIBIDA UNA PEQUEÑA PARTIDA DE PELOTAS DE TENIS"
Maletería AMERICANA ★ AHUMADA 369

AVION y VAPOR
a cualquier parte del mundo
• EXPERIENCIA
• SERIEDAD
• RESPONSABILIDAD
LA MAYOR ECONOMIA
LO OBTENDRA UD. COMPRANDO SUS PASAJES EN:
VIAJES LITVAK
BANDERA 191 - FONO 62460 - SANTIAGO

LIQUIDACION LIQUIDACION LIQUIDACION
Grandiosa LIQUIDACION Semestr
CAMISAS de fina popelina, No flexible, con cuellos y de repuesto, a $ 195.— y $ 175.—
CAMISAS de fina popelina tada, cuello flexible, con y puños de repuesto, a $ 25 $ 250.—
PIJAMAS en brin, de mucha ración, colores lisos y listado vedosos, a $ 250.— y $ 180.—
PIJAMAS de franela, durab de abrigo, a $ 285.— y $ 260.—
CAMISETAS afranelladas d cho abrigo, a $ 75.—
CAMISETAS de gamuza gruesa, a $ 85.—
CALCETINES mercerizados, bonitos colore $ 12.80 y $ 9.80
CALCETINES de pura lana, a $ 35.— y $ 29.—
CALZONCILLOS cortos, en buen brin, a $ 39.—
SUSPENSORES, elástico ancho, cómodos rables, a $ 54.—
SUSPENSORES, elástico americano, gran lidad, a $ 58.—
PAÑUELOS, tamaño grande, regalamos $ 9.80
CORBATAS de pura seda, similar a las finas, a $ 49.—
PULL-OVERS, reversibles, de fina lana, $ 195.—
YERSEY, cuello subido, con mangas de lana, a $ 220.—
CAMISERIA VILLASANTE
PUENTE 601 esquina SANTO DOMINGO
LIQUIDACION LIQUIDACION LIQUIDACION

DEJEMOS QUE OPINE EL PUBLICO

CONTESTO

a respuesta es para el se- Donoso Espinoza, que es- en esta sección el lunes julio, sobre los inconve- s para adquirir entradas l "clásico" universitario, y lo que resultan siempre partidos.

e saber el señor Donoso oza, que, además de las 18 rias que hay en el Estadio, se atiende al público des- 9 de la mañana, se hace mo en varias casas comer- En cuanto a fútbol, apar- ser una brega caballerosa- disputada, en el "clási- e ven jugadas técnicas y s, no como cuando se en- n Magallanes y Colo Co- donde hay nada más que es bruscas, en la cancha, ellazos y groserías, en las s. Son fiestas muy dife- — **Rubén Albarrán B.**, 2020.

EQUIPOS

es mi opinión, para el onato del mundo, sobre uipos que debe formar Chi- car de ahí su seleccionado: "A".— Livingstone; Urroz ri; Machuca, Ramos y A. Riera, Cremaschi, Lorca, y P. H. López. **Equipo "B"**: ndez; Arriagada y Alva- púlveda, Flores y Albadiz; gol, Salamanca, Araya, y Balbuena. **Equipo "C"**: Salfate y Gutiérre; J. Busquets y G. Muñoz; zábal, L. López, Infante, y Romo. — **Orlando Ortiz**

PROTESTO

00 galerías habrán dis- es para el público, desde horas del domingo. Así, más o menos, rezaba un días antes del "clásico" sitario.

van 60.000 o 70.000 almas adio?

dónde se colige que ese o" es sólo para los estu- s y sus familias y amigos. público, más bien dicho, blo, "ni agua"... Deben una angustiosa cola des- 8 de la mañana, para po- r algo.

hay derecho!

por esto que presento mi o.

He sabido, de muy buena fuente, que algunos estudiantes venden al doble, triple o cuádruple, el valor de las entradas que adquieren. Cosa que no deben saber... todavía, los dirigentes universitarios.

Claro que a estos clásicos sólo van quienes gustan de estos espectáculos..., poco futbolísticos.

También quiero hacer presente una cosa: ¿Por qué deja de mano la División de Honor los demás partidos? Por lo menos el sábado podrían haberse jugado 2 encuentros. Los que domingo a domingo, o sábado a sábado, no nos podemos pasar sin fútbol, hemos debido soportar un día tedioso, sin ver a nuestros cracks.

Deberemos ayudar a la nueva División de Honor Amateur, e ir a verlos. A lo mejor, nos salimos acostumbrando y nos gusta mucho más. — **Domingo Sierra.**

LO FELICITO

Felicito al señor que escribió en la página editorial de LA NACION, el lunes o martes último, y que se firmaba G. Dijo cosas muy ciertas, y que se resumen en esto: el "clásico" universitario se ha prostituído. Es verdad. Juegan por estos equipos, gente que apenas sabe firmarse, y que ni saben lo que es una Universidad. La "U" y la "U. C." compran cracks como cualquier otro club, descuidando totalmente la finalidad que anima a estas entidades, al hacer deporte. ¿Qué van a decir, que Pedro Hugo López, que era de mi club, tiene espíritu de universitario? No me hagan reír. Y no les ha bastado con eso. Para sus famosas "barras" también llevan artistas profesionales. No es gracia.

Lo que no me explico, es el por qué siempre va tanta gente a estas leseras, que son todos los años iguales. Unas cuantas bromas sin gracia alguna; las mismas figuritas con los cartones; un avión, que el día menos pensado va a matar a mil personas juntas; cantos que ya los saben todos de memoria, y un partido pésimo. En fin, cada loco con su tema. — **Raúl Soto G., "hincha" del Colo Colo, Santiago.**

EJEMPLO QUE NO DEBE SEGUIR

o sólo nieve, nieve derramada, pródiga y generosa, cubrien- do la rudeza de la roca.

No sólo el viento desatado, galopando por entre los cajones ndo su planta desolada.

o sólo las nubes amontonándose y esparciéndose por todos nbitos del horizonte y del cafor, constituyen la belleza de as cumbres cordilleranas, donde el hombre llega para ex- su espíritu y su alegría de vivir.

ólo el sol directo, alen- la sangre y el esfuerzo o.

ólo el cielo libre y am- cubriendo toda la tierra ieden percibir los ojos, ie más allá cielo también, y puro constituyen la andina.

que también el hombre viviendo y esforzándo- lidariamente, fraternal- Allí está la belleza de vivencia humana plena. onvivencia de los grupos, unen para realizar es- comunes, mediante la ación que impone prin- y limitaciones de la indi- dad ante la finalidad del de aquí es donde devie- existencia de dirigentes y s, la disciplina y el aca- to voluntario y armóni- ella. Esto es válido para tituciones científicas, po- jurídicas y deportivas, para cualquiera otra.

a bien, en las entidades vas estos principios ad- mayor jerarquía y no-

Por eso que el caso de total indisciplina ocurrido el domingo último en Farellones, protagonizado por dos capitanes de equipo, ha causado penosa impresión en todos los medios deportivos, y a pesar que en ciertos medios interesados se ha tratado de aprobar esta actitud, los organismos correspondientes, deberán aplicar severamente las sanciones a que haya lugar. De no ocurrir así, este ejemplo puede expandirse nefastamente, llegando a producir el desquisiamiento y la anarquía en esta floreciente rama del deporte.

Tan penosos sucesos, no nos hubiesen invitado a escribir este comentario, si no se hubiera pretendido mezclar intereses ajenos y poderosas influencias para justificar lo injustificable.

En qué pie quedaría nuestro deporte nacional, si tales sucesos se repitieran en un torneo internacional como el que se avecina y en el cual intervendrán skiadores que representarán a Argentina, Bolivia, Canadá, Estados Unidos de Norteamérica y Francia?

¿Qué impresión se llevarían estos representantes, si hechos como el que comentamos se repitieran de parte de nuestros mejores skiadores?

VIRGILIO.

TRES QUE SE HAN CRIADO EN COLO COLO: CAMPOS, JARA Y CUBILLOS

SANTIAGO Rebolledo, gerente hasta ayer de Colo Colo, por término de su contrato, hizo de introductor de tres "cachorros", según él, pero que para sus adversarios son "leones" en la cancha: José Campos, Carlos Cubillos y Humberto Jara, éste último que lo presentaron como el jugador que tiene más "hinchas" entre el elemento femenino. ¿La pinta?...

Los tres muchachos nacieron y se han criado como deportistas en la tienda de la popular entidad. Campos, Cubillos y Jara vienen de los equipos infantiles, donde aprendieron a defender la camiseta que han vestido muchos cracks del fútbol chileno.

Campos es el más "veterano" de los tres. Tiene 9 años en Colo Colo, y empezó como Núñez, Hormazábal y otros, en la entusiasta tercera infantil de la Sección Cadetes. Cubillos, el forward que se florea en la defensa contraria, y que posee técnica, comenzó hace 7 años en la 2.a infantil. Jara, el de la "pinta", es el más nuevo, pues ingresó a la institución en 1945, como el cuidador de la valla del cuadro juvenil.

Sencillos y modestos los 3 jóvenes colocolinos, se "achican" en sus pretensiones. "Claro —dicen— que tendremos que esperar todavía para ser titulares del cuadro de honor. Cuesta llegar a grande en el fútbol profesional. Por empeños no nos quedaremos", agrega Campos, "y si hay que romperse, nos romperemos". "¿No es cierto?", pregunta a Cubillos y Jara, que asienten moviendo la cabeza.

"Es orgullo para nosotros —dice Cubillos— actuar en el Colo Colo, a quien tratamos de responder en la cancha. Hay veces que no se pueden hacer las cosas como uno quiere, pero no por eso deja de recibir uno el afecto de la "hinchada", que es siempre exigente. Pide y pide hasta el último esfuerzo, y hay que darlo, si es para bien del gran club que es el "Colo".

En el grabado de la izquierda aparece el cuadro de reserva de los albos, que acaba de vencer a la "academia", por el torneo oficial de 1949. De los 11 jugadores, entre ellos Campos, Jara y Cubillos, hay 10 que se han formado en el Colo Colo. En la foto de la derecha, las tres promesas de los albos, discuten en un mapa de Santiago, durante su visita a LA NACION, el diario de los deportistas.

ENORMES REBAJAS
POR FIN DE TEMPORADA!
LE OBSEQUIA
ALMACENES Paris

LANAS

COLOSAL LANA, de hermosa trama y coloridos de rigurosa moda, para vestidos y trajes 2 piezas, ancho 140 cmts. EL METRO $99.-

CREPANA de pura lana, 20 colores de moda, excelente caída, suave y abrigadora, para vestidos y tapados, ancho 140 cms. EL METRO $178.-

PANAMA, fabricado en excelente calidad de lana y 30 colores seleccionados, suave y flexible, para trajes y vestidos, ancho 140 centímetros. EL METRO $145.-

"JASPEC" pura lana de Fábrica Francesa, 20 colores llamativos, liviana y abrigadora, calidad superior, para vestidos de calle y fiesta. Ancho 0.80 cms. EL METRO $198.-

JERSINA pura lana, suave y excelente caída, para trajes de calle y tapados livianos, en una extensa gama de colores, incluso negro, marino y café, ancho 140 cms. EL METRO $165.-

"DUVETINA" pura lana, de la acreditada marca "FIAP", para el abrigo elegante, 20 colores de rigurosa moda, incluso negro, ancho 140 cmts. EL METRO $228

PIEL DE DURAZNO, la mejor lana que se fabrica en Chile, suave, liviana, incomparable caída 20 colores de moda, incluso negro, para el abrigo elegante, ancho 140 cms. EL METRO .. $175.-

TERCIOPELO DE LANA, para el abrigo de gran vestir, suave e incomparable caída, colores atrayentes, incluso negro, ancho 1.40 M., el metro $279.-

★ NUESTROS PRECIOS SON SIEMPRE MAS BAJOS ★

REEMBOLSOS
CASILLA 786

ALMACENES Paris
ALAMEDA Y SAN ANTONIO
SABADO ABIERTO TODO EL DIA

EN UN CHANDLER.— En este coche participó Luis Cugniet en el Circuito Apoquindo de 1935. Observándolo aparece Emanuel Cugniet, hoy as del motociclismo y también del automovilismo. Al lado del piloto, su hermano Víctor, fallecido hace un año al sufrir un accidente en Conchalí.

Y CUANDO SE ACABAN LOS CAMINOS.— El que participa en las difíciles pruebas automovilísticas por car predispuesto a todo, inclusive a correr por donde nadie pensó que podría pasar un coche. Esta foto le fué toma niet con motivo de una competencia realizada en 1941, donde por haberse producido un atascamiento en la ruta, damente su máquina hacia un río y por ahí siguió hasta llegar a la meta.

EL AUTOMOVILISMO CHILENO TAMBIEN TIENE UN DECANO: LUIS CUGI

Para él los caminos no ofrecen secretos

LUIS Cugniet Boulet, es después de Oscar Andrade el decano del automovilismo chileno. Ha competido con singular entusiasmo con pilotos de varias generaciones acelerando siempre a fondo coches de casi todas las marcas. Empezó en Chandler, después su Oldmobile se hizo popular durante muchos años, para luego actuar en Studebacker, Ford y ahora se apronta a reaparecer en un Chevrolet que ya está acondicionando.

Luis Cugniet forma parte del historial del automovilismo chileno. Ha sido uno de los más constantes de nuestros corredores, aunque la suerte no siempre le ha acompañado. En Chile ha corrido en toda clase de pruebas y circuitos, y su pericia y habilidad para conducir también se le ha admirado en tierras extranjeras.

En la difícil prueba internacional de 1947, prácticamente fué el chileno que acusó mayor regularidad en su actuación. Paulatinamente escaló lugares sin hacer nada espectacular. Después de largos y pésados días de carrera llegó a la ansiada meta final de Luján, según Cugniet, justo antes del cierre del control, y según los cronometradores, tres minutos después. Esto no se aclaró nunca. De habérsele aceptado la clasificación habría obtenido un honroso 13.o puesto entre más de un centenar de participantes que debieron vencer los pasos naturales más serios que se recuerdan.

Decimos que el mismo Cugniet hable:

"NOS FALTARON NEUMATICOS PANTANEROS"

—"De 31.o que llegué a Santiago, etapa tras etapa, ganaba cuatro o cinco lugares. Sabía que había que cuidar coche, y no exigía el mío en esfuerzos que podían serme fatales. Me conformaba con clasificarme entre los diez primeros, por ejemplo, pero no conté con que entre Resistencia y Reconquista demoré cinco horas — a igual que otros compatriotas — en salvar menos de cien kilómetros. El auto patinaba de lado a lado, prácticamente sin avanzar. En ese tramo los argentinos utilizaron neumáticos pantaneros especiales, y ahí entonces nos dejaron rezagados. De todas maneras estoy seguro que llegué a Luján dentro de tiempo; pero los cronometradores aseguraron que había demorado tres minutos más y no me clasificaron. Caso contrario, les repito, habría sido 13.o, colocación que me habría conformado plenamente.

—"Es mala suerte, después de tantos esfuerzos y de tantos días de carrera, perder todo por sólo tres minutos.

"EL ADOBERO"

45 años de edad tiene Luis Cugniet, y posee una industria de vidrio. Es muy amigo de Lorenzo Varoli y ambos, hombres de experiencia, se consultan mutuamente en vísperas de una prueba de importancia. Muchos de nuestros pilotos jóvenes también acuden regularmente donde "Don Lucho" en procura de consejos que siempre son atinados, debido a los largos años que lleva en esto del deporte mecánico.

A Luis Cugniet muchos lo conocen por "El Adobero", a causa de una particularidad curiosa.

—"Muchos corredores se quejan con frecuencia por pérdidas de tiempo derivadas de las nubes de polvo que se levantan en los caminos, cuando llevan uno o varios coches delante. Yo, con tierra encima o sin ella, corro igual. Para mí éste es un factor favorable, pues logro sacarles ventaja a mis rivales. Debido a ello me han puesto "El Adobero". El secreto de dominar la tierra me lo enseñó Oscar Andrade, según mi concepto, la mejor figura que ha producido nuestro automovilismo".

COSAS DE LAS CARRERAS

A pesar de sus largos años de actuación, Luis Cugniet nunca ha sufrido un accidente. Cosas parecidas y que él recuerda como anécdotas sí que le han pasado.

—"En 1936, en el Circuito Apoquindo alcancé por segunda vez al mendocino Mario Carecio —fallecido poco después— y en vez de tomar su derecha tomó la izquierda, y me enganché en una rueda y salí derechito con el coche a un potrero, pasando a llevar las alambradas y cuanta cosa hay. No me alcancé a recuperar ni menos a revisar el coche; lo saqué como pude, lo enderecé y metí fierro. Poco más allá el asunto hizo crisis: la máquina practicamente se me desarmó y quedó como mecano desparramada en el camino. Y yo, me veía hasta ridículo sentado en el suelo, y todavía con el manubrio en la mano".

—"En el Circuito Plumerillo, en 1947, corriendo el monoplaza que ahora tiene Ismael González, había que salvar un cruce de línea férrea. El coche saltaba en forma bárbara, y a mí me pasaba otro tanto. En un momento dado el auto iba en el aire por su cuenta, y yo por otro lado. Les prometo que ya veía que iba a caer sentado en el suelo y la máquina iba a seguir sin piloto. Como consecuencia de esa carrerita las sillas fueron mis peores enemigas durante varios días...

"Reapareceré y correré sólo en pruebas por carrete

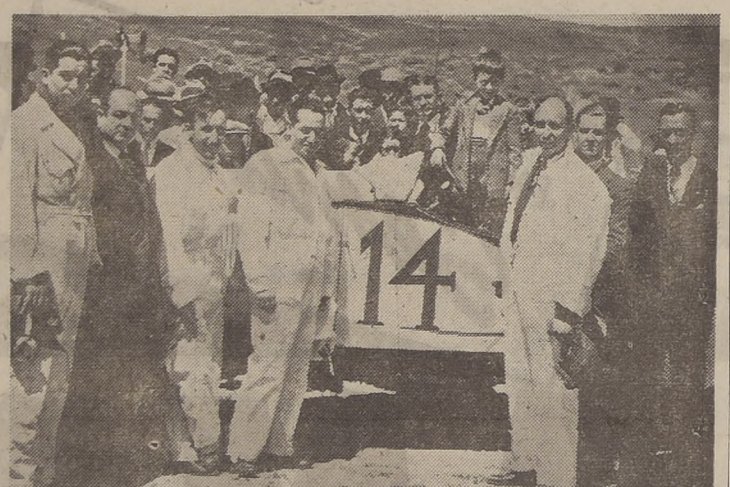

GANADOR.— En octubre de 1936 Luis Cugniet venció en la prueba de Santiago a Cartagena, a un promedio de 107.800 kilómetros. En la foto puede vérsele satisfecho después de su triunfo. El niño que está de pie frente al volante es su hijo Juan, que ahora, a los 20 años de edad, es su copiloto. Detrás de Gugniet aparece Jaime Rodríguez, ex dirigente del Club Magallanes, fallecido hace algunos años.

Y MI HIJO SERA MI CO-PILOTO"

—"Un año he permanecido alejado de las carreras, por guardar duelo. Primero falleció mi padre, y luego, en forma trágica, mi hermano Víctor, que era mi copiloto".

Así nos habló Luis Cugniet.

—Pero pienso reaparecer. Estoy trabajando activamente en la preparación de un Chevrolet 39, para intervenir exclusivamente en pruebas por caminos. Por el momento, no pienso correr en circuitos.

—Y ¿qué pruebas por caminos hay en perspectivas?

—Tenemos el Premio Insa, de Santiago a Puerto Montt, que supongo se hará a fines de año. También desde el Perú me han llegado noticias de que están preparando una importante carrera internacional desde Santiago a Lima, con cuatrocientos mil soles de premio al ganador. Y en tercer término, existe el proyecto de organizar la competencia de mayor trascendencia que se haya organizado en Chile: de Santiago a Pozos Manantiales, en Punta Arenas.

—¿Y cuál sería el recorrido?

—Se partiría de Santiago a Temuco, Neuquén, Bariloche, Comodoro Rivadavia, Río Gallegos, San Julián y Punta Arenas. Intervendrían también los ases del automovilismo argentino.

Para cuando reaparezca Cugniet llevará como copiloto a su hijo Juan Cugniet Longo, un muchacho de 20 años, que aparte de sus aficiones al automovilismo, es uno de los buenos arqueros del fútbol en la comuna de San Miguel. Se repetirá en este caso, lo de Varoli, cuyo acompañante es su hijo.

—Quiero que el cabro gane experiencia, y después, cuando ya me retire definitivamente a cuarteles de invierno, habrá siempre un Cugniet tratando de acelerar más y más, hasta que obtenga su consagración.

"Para mí, el mejor es Oscar And

PADRE E HIJO.— Luis Cugniet, uno de los decanos del automovilismo chileno junto a su hijo Juan, quien será el encargado de conservar la tradición de la familia en el más esforzado de los deportes. Juan acompañará en las próximas pruebas a su padre y después, cuando adquiera experiencia, él tendrá que empuñar el volante y se entreverará con los ases.

BUENOS PARTIDOS DE FUTBOL EN EL TORNEO DENOMINADO "LOS SABADOS"

El próximo sábado continuará desarrollándose el campeonato de fútbol de "Los Sábados", en las canchas del Santiago Morning. Del programa a efectuarse, sobresale el partido que sostendrán los elencos superiores del Sederías Sotomayor y Bodega Agencias Graham. El programa completo es el siguiente:

Tintorería Viña con Ferriloza; Bodega Agencias Graham con Sederías Sotomayor; Splendid con Mayón; Chocolates Congo con Enrique Meyer; José Miaza con Fundición Yungay; Fundición Libertad con Fuad Hirmas y Sodimac con Maestranza Velásquez.

ASI EXP LUIS

—"Según mi expresa Luis C jor volante ch Andrade. Tien riencia, es "car na cualquiera Sea un cachar fico "racer", si seguridad de sacará el máxi Además, se ad competencias, cuito o en una minos, habrá lo como el ene En suma, es u pleto.

"Lorenzo Va rable en las pr teras y hay entre los cra mecánico. Muc costado granje que hoy tiene

—"Y entre lo llamar de la n ¿cuáles son los venir o de m

—"Indudable nández, Jorge hermano Emar van adquiriend nocimientos, y algo que les s

ZOILO DIAZ EL JUVENTU

Las siguiente gran la nueva del Club Juven Presidente, señor cepresidente, se secretario, señor tesorero, señor protesorero, seño pos, y directores Solarza, Luis Cu to Tapia y José

cada nuevo modelo diseñado especialmente!...

Gilda

GILDA es el primer Salón de Modas en Calzado Femenino que se establece en Santiago...

Todos sus modelos son creaciones exclusivas, diseñadas especialmente para que Ud. pueda lucir con orgullo el calzado de última moda!...

Realizados en gamuzas y cueros de refinada selección, con suavísimas suelas al lingue!...

Publicitas

Gilda inaugura en

SAN ANTONIO 130

Desde ahora GILDA lanza la moda en calzado femenino!...

10 MESES PLAZO

TERNOS Guendelman (SASTRE)

TRABAJO FINO

SAN DIEGO 852

(EDIFICIO DEL TEATRO CAUPOLICAN)

EJERCITO DE CHILE
DIRECCION DE LOS SERVICIOS

PROPUESTAS PRIVADAS POR CAFE

Llámase a propuestas privadas por, aproximadamente, 60.000 (sesenta mil) kilos de café para el consumo del Ejército.

Las propuestas serán abiertas el martes 16 de agosto de 1949, a las 15 horas, en la Dirección de los Servicios, Ministerio de Defensa Nacional, 7.o piso.

Bases y mayores antecedentes, en el Departamento de Administración y Adquisiciones, 8.o piso Ministerio de Defensa Nacional.

EL CUARTEL MAESTRE GENERAL DEL EJERCITO.

NITE-SHADE

CUIDADO!!!

NO SE DEJE ENCANDIL

ANTEOJOS "NITE-SHAD

Pueden salvar su vida

MANEJE SU AUTOMOVIL CON ESTE NUEVO DESCUBRIMIENTO PARA LA SEGURIDAD del TRANSITO.

VENTA DESDE UN PAR

REPRESENTANTE EXCLUSIVO: ENZO LAWNER GARC

COMPAÑIA 1770

La prensa británica no omite elogios para juzgar las brillantes performances del automovilista J. M. Fangio

LONDRES (Bippa). — Se encuentra en pleno desarrollo la temporada automovilística europea, y los automóviles británicos han obtenido señalados triunfos en diversos acontecimientos de importancia. Los modelos corrientes de diversas marcas han dado excelentes resultados en carreras efectuadas en arduas condiciones.

En el Grand Prix, de 24 horas, celebrado en Franchorchamps, Bélgica, y terminado el 10 de julio, un "Jowett Javelin" ordinario, modelo turismo, de trece caballos, ganó en la clase de dos litros; cubrió 2.534 kilómetros y medio en las 24 horas (con una velocidad media de 105 kilómetros por hora) en el más difícil circuito del mundo, hecho aún, más difícil, durante parte del tiempo, por la densa niebla. Un "H. R. G." modelo sport, ganó en la clase de los 1.500, y otro fué el segundo en la clase de sport de 2 a 4 litros. El conductor de este último vehículo se pasó veinticuatro horas llevando el volante, sin reposo. La marca "H. R. G." ganó la copa concedida a la mejor actuación de tres coches de la misma marca y clase, en la misma carrera.

La octava carrera Vila Real, uno de los principales acontecimientos deportivos de Portugal, fué ganada por un "Allard", de dos asientos, conducido por José Cabral. En el Rally Alpino Internacional, comenzado el día 13 de julio, hay 107 coches inscritos de los que, por lo menos 64 son británicos, aunque no todos ellos llevan conductores del Reino Unido. En la carrera de Zlin, el polaco Dobry venció piloteando un "Fraser-Nash".

Siguiendo la pauta trazada por Gran Bretaña, muchos países europeos están promoviendo ahora acontecimientos deportivos de la clase de los 500. Esta categoría ha tenido un gran éxito en Gran Bretaña desde la terminación de la guerra. Ocho conductores británicos de "Coopers" han sido invitados para tomar parte, en Holanda, en el Grand Prix de Zanwoort, el 31 de julio, con el fin de presentar este tipo de coche. Suecia y Bélgica lo están aceptando también.

Las revistas automovilísticas británicas rinden tributo, en los números de 13 de julio a la magnífica actuación del argentino Juan Fangio, ganador del Grand Prix en Albi. El acontecimiento fué uno de los más emocionantes que se han presenciado.

Para comenzar la SEMANA

LOS ASUNTOS deporvos también actúan los ventores o innovadores. o sucede en toda clase ividades, algunas ideas buen éxito y otras se ten en fracasos violen-

ejemplo, suponemos que recuerdan la prueba cía Tibor Gordon, uno muchos tarzanes que nido a nuestro país. Tiordon se tendía en el le pasaba un micro socuerpo. Esta prueba la n numerosos tarzanes los a través de todo el

bien, en Estados Uniatleta encontró que el del micro ya no tenía y que estaba muy trideó la fórmula de que pasara por sobre el un vagón de ferrocazo la propaganda y al día de la prueba acucha gente; pero no tuvo as ruedas del vagón lo n en dos e instantáte emprendió rumbo otro mundo.

puede verse, ésta fué ciativa no muy acerta-

S SABEMOS que el es el deporte popular dos Unidos y que atrae es y millares de aficio-

portisa no vidente in- n sistema para que los hallaban en idénticas nes que él también pupracticar el beisbol. la misma cancha, con diferencia de que la vez de seguir su trapor el aire la seguiría alambre. El bateador lpearla debía guiarse umbido del alambre y cosa haría el pitcher rda. Los pormenores jugadas se darían por e un altavoz a cargo persona normal. ayó este sistema de beisbol y encontró un resultado notable. Actualmente la mayoría de los ciegos con tendencia a los deportes lo practican con gran entusiasmo.

En este invento las cosas anduvieron bien.

EN UNA CIUDAD de Brasil, a raíz de que a un boletero de un estadio de fútbol le arrebataron la maleta con los dineros en el trayecto de la boletería hasta la oficina en que se haría el arqueo, un dirigente ideó un sistema. Frente a la entrada de tribunas y galerías se habilitaron cuatro casetitas de fierro. Una vez terminada la venta de las entradas salía el boletero y le aplicaba candado con doble cerrojo, quedando las casetitas convertidas en especie de cajas ed fondo. En un camión especial se llevaba luego a la sede de la Asociación o club, donde con toda tranquilidad se hacían los cálculos de rigor.

En una reunión, el asunto anduvo más o menos bien, pero en la segunda un grupo de personajes que no tenían nada que ver con el fútbol ni el espectáculo, llegó antes y partió por su cuenta con las cuatro boleterías ambulantes, sin volver a saberse nada de ellas, de ellos y menos de las platas.

Esa idea dejó, nos imaginamos, algunas pérdidas.

UN SABADO en la noche un entrenador de fútbol explicaba a un grupo de amigos:

"El match de mañana es importante, pero no concentraré a mis jugadores. Apartarlos de su sistema habitual de vida puede resultar funesto. Que cada uno se cuide por su cuenta. Me conformo que lleguen a buena hora al estadio".

El lunes, los mismos amigos, le preguntaron al entrenador:

—Bueno, y ¿cómo le fué ayer?

—No muy bien. Ganaron los otros por w. o....

ALCAKRU

USTA MAGALLANES PARA CAMPEON PERET ES MI JUGADOR FAVORITO"

a Corina Ramírez, estudiante secundaria

ní el mejor equipo del Magallanes", nos dice amírez, de 15 años, es- y cuyos ojos verdes los el Audax para sus ca-

que pase en esta rue- llanes se afirmará y adie logrará pararlo. ustedes que este año peón".

Ramírez es hija de un e la vieja guardia, de s de Ruz, Torres y Es- no guardó la tradición nó al fútbol.

ador preferido es Be- la Unión Española, a en considerar para el e representará a Chile adial. Fuí el domingo clásico. Las barras xcesiva bulla. Se les no. Lo mejor del es- creo que fueron las aéreas de Cortínez. de susto cuando pasó edas al revés".

no formaría el equipo chileno que deberá enfrentar próximamente a Bolivia?

—Bueno, tendría que ver primero las fotos de los jugadores.

CORINA RAMIREZ

FRANCES DE RUGBY QUE VIENE AIRES, ES LO MEJOR DE EUROPA

mentario de la Agence France Presse

— (AFP.)— Renovando el viaje de la selección británica ridge del año pasado, los rugbiers franceses tendrán el o también el peligroso honor— de representar al rugby la Argentina, el próximo mes de agosto.

mación, compuesta de 22 hombres, no incluye más que e hayan sido seleccionados en el equipo de Francia, que los los años en el "Torneo de las Cinco Naciones", lo cual arantía de su valor.

e se reanudaron las relaciones internacionales en el mun- , en 1945, el equipo de Francia se destacó no solamen- fuerzos en el torneo internacional, sino también por las produjo al conquistar victorias a veces inesperadas. Fin- gio, sin duda, en aquella inspiración, en aquella "furia" a las situaciones más comprometidas, que fuerzan la vic- a palabra, que crean la hazaña, base de la popularidad ances.

oria del rugby inter- ncia conoció varias sde 1906, fecha del contra Inglaterra, a nceses sufrieron una stres frente a adver- s, desastres que se te salto: 25 derrotas entros. Nos infligie- ronómicos, 36-4, 47-5, galeses; una sola vic- 5) contra Escocia en gleses eran entonces indiscutidos del rug- cátedra.

la primera guerra ndo se fundó la Fe- cesa de Rugby, que entonces reguló este rancia, pudo creerse francés iba por fin ro como el campeo- era la única acti- , el resultado mismo ho más a jugadores que la manera cómo . De ahí que sobre y ocho encuentros a el torneo interna- a tuvo que confor- e victorias y dos em- eternos rivales: In- , Escocia e Irlanda. de año en año se erio progreso, pro- a confirmar los se- s conquistados en 1930 y 1931.

a interclub engen- siones y tales exce- atro uniones britá- n relaciones con ncia que habría de rril de 1931 a enero llos quince años de privar al rugby "tests" que consti- dos internacionales, rmitieron progresar. ronto, cuando en ses volvieron a em- atmósfera de los ntros internaciona- que se había ope- o completo en su erto, más rápido y mejor espíritu, más "fair play" en una palabra, el rugby francés se afianzaba como uno de los mejores del mundo. El año 1946 significábale tres victorias en tres encuentros: sobre el equipo de los British Empire Services (10-0), sobre Gales (12-0) y sobre Irlanda (4-3). Más brillante sería aún la temporada 1947-48, puesto que ésta vió triunfar a Francia ante Inglaterra (15-0), ante el Calense en su propia cancha (11-3) y sobre todo ante el equipo australiano de los "Wallabies", que en su jira por Europa acababa de vencer a todos los cuadros británicos del Torneo Internacional: los australianos fueron derrotados por trece a seis.

¿A qué se debe este despertar del rugby francés? Sin duda, a la aplicación más estricta de las verdaderas reglas del rugby, a la vuelta a un clasicismo casi perfecto, pero también a la continuidad del equipo nacional, a la creación de este auténtico "Club France" que desde 1946 agrupa a los mismos jugadores, salvo raras excepciones. Lo mejor del cuadro es este puñado de delanteros integrado por jugadores que participaron desde hace cuatro años en casi todos los partidos internacionales y que, por tal razón, han llegado a conocerse perfectamente, a coordinar sus esfuerzos y a luchar juntos con la misma fe y el mismo entusiasmo. Los formidables partidos realizados especialmente por la tercera línea Prat-Basquet-Matheu, línea casi inamovible del equipo de Francia, les ha valido una reputación elogiosa del otro lado de la Mancha.

Cabe destacar, finalmente, que los suplentes no son meros reemplazantes de los jugadores de primera línea, sino que ellos también constituyen un conjunto de valores de alta calidad. En realidad, el cuadro de Francia no está compuesto solamente por los quince jugadores, sino por veinticinco o treinta hombres de méritos casi iguales. A veintidós de ellos tendrán ocasión de aplaudir en breve los aficionados de la Argentina.— (Robert Lugam).

EL ULTIMO MILAGRO...

de la ciencia Philco en la línea de Radio-Fonógrafos.

La nueva Electrola con **DOS** *reproductores especiales* **DOS** *velocidades distintas en* **DOS** *estilos preciosos Chippendale y Clásico de Caoba*

35 ALBUMS DE CONCIERTOS Y SINFONIAS DE REGALO

A todo comprador de esta maravillosa Electrola se les obsequiará con 35 discos de Larga-Ejecución, lo que equivale a poseer COMPLETAS 35 sinfonías y conciertos. Una verdadera Discoteca!

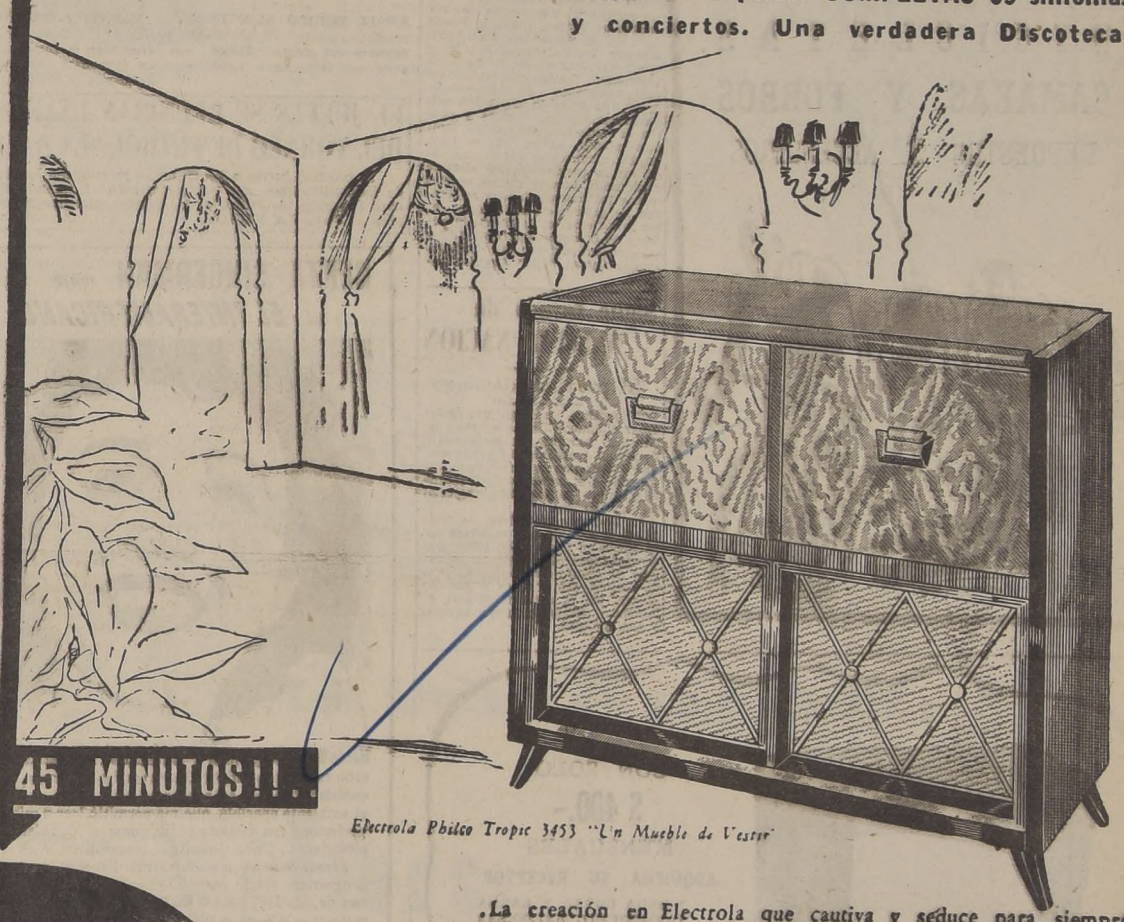

EL DISCO DE 45 MINUTOS!!..

Electrola Philco Tropic 3453 "Un Mueble de Vestir"

Una sinfonía entera en un sólo disco. Columbia-Record con el procedimiento de "Microsurcos" ha logrado el nuevo disco que toca *toda la música de un album de 6 discos en un sólo disco.* Hecho del nuevo material Vinylite es imposible romperlo aún contra el suelo... y, su pulidísima superficie registra, con una fidelidad insuperable en los discos corrientes.

La creación en Electrola que cautiva y seduce para siempre. Las sensacionales y maravillosas novedades técnicas NUNCA VISTAS encerradas en un mueble creado para "vestir" su living o salón. Dotada además con el fantástico radio-receptor de la nueva línea Philco-Tropic 1949 con parlante aclimatado, acusticamente balanceado, sintonía eléctrica de Banda-Ensanchada, y banda de iluminación automática.

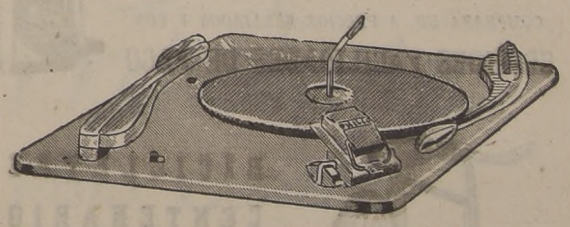

DOBLE REPRODUCTOR (Pick-up) DOS VELOCIDADES

• El asombroso reproductor (Pick-up) Philco de fidelidad Balanceada inventado por los magos de Philco para permitirle la plenitud del deleite musical con los nuevos discos de Larga Ejecución (45 minutos). Su maravillosa finura acaricia la superficie del disco con apenas 5 gramos de presión; capta, así, los más débiles matices de la música grabada. • El Reproductor Super-Silencioso Philco *para discos corrientes* y el cambiador automático Philco con Vástago autojustable. • El motor tiene 2 *velocidades*, una para cada tipo de disco. Y todo esto logrado por la ciencia de Philco, el líder de la Industria por más de 20 años!

PHILCO CHILE

PHILCO CHILE

DISTRIBUIDORES PHILCO

A la Ville de Nice, S. A., Huérfanos - Ahumada, A la Ville de Nice, S. A., Moneda - Estado, Imaco Soc. Ltda., Nueva York 65, José Vega e Hijos Ltda., Av. Vic. Mackenna 801, Muzard, S. A. C., Moneda 947, Philco Providencia, Enrique Correa F., Providencia, 1222/28, Piazza y Cía. Ltda., Matías Cousiño 119, Philco Recoleta Ltda., Recoleta 381, Philco San Diego, Enrique Davis S., San Diego 667, Philco Est., Jocard y Pérez Ltda., Alameda 2474

TAURUS Publicidad

ORTIZ Y MANCILLA, LOS "COMPADRES" DEL FUTBOL

INSEPARABLES. — En el mismo barrio, se iniciaron Ortiz (a la derecha) y Mancilla, en un club de Recoleta, cuando apenas tenían quince años. Es una amistad sincera y llena de afecto, que la continúan en la cancha, vistiendo la casaca del Green Cross.—

Van juntos camino de la superación

EN la cancha y en la calle son muy amigos. Esta amistad de Mario Ortiz y Carlos Mancilla, ambos del equipo profesional del Green Cross, se señala con el término de "compadres" del fútbol.

Hace años que van juntos rumbeando en su actividad deportiva. Donde va el uno, allá sigue el otro. Mancilla y Ortiz comenzaron en el México Central, un club de los guapos del barrio Recoleta, que hace raya en el Estadio Popular.

Mancilla llegó a la división especial de Colo Colo, donde mostró sus condiciones, pero la actuación llena de regularidad y eficacia de Urróz y Pino, lo dejaron al lado fuera de la cancha, siempre de suplente en el cuadro de honor de los albos. Alguien lo tentó que se presentara en el Green Cross, y buscando nuevos horizontes, llegó un día donde Raúl Marchant, el entrenador de los albiverdes, que lo invitó a un partido de las Reservas. Gustó al "tico" y pronto se obtuvo el pase de su entidad de origen.

En la segunda presentación en la zaga del Green, Mancilla anunció que tenía un amigo que "jugaba mucho" de half. Bueno, le dieron, trájalo y veremos si enchufa. Así lo hizo. Llegó acompañado de Ortiz, su "compadre", que también venía del México Central y con quien estaba acostumbrado a actuar. Inmediatamente se hicieron los trámites de reglamento y se perfeccionó su pase ante la División de Honor, pues se observaron en él las aptitudes que se requieren para un medio zaguero, o sea, rapidez, buena ubicación y habilidad para el pasing.

Los dirigentes del Green Cross, los entusiastas deportistas que son Guillermo Ferrer, Gustavo Prieto, Antonio Alvarado, Dr. Guttmann, Enrique Vicuña, Oscar Leteller y el eficiente entrenador que es Raúl Marchant, están satisfechos del comportamiento de los "compadres". El binomio Ortiz-Mancilla ha respondido con creces y cada vez hay más confianza en su comportamiento. Saben que se trata de dos muchachos que lo dan todo en la cancha, donde siempre conforman, porque siguen exactamente las instrucciones y se rompen en defensa de sus colores, como lo hicieron en su tiempo el puñado de hombres que capitaneó el gran centro half y mejor deportista que fué el "pije" Augusto Larrain.

Sólo una vez han sabido ser campeones

EN EL EQUIPO ALBIVERDE. — Mancilla y Ortiz llenan los puestos de zaguero izquierdo y mediozaguero del mismo lado, respectivamente, en el cuadro profesional del Green Cross, la entidad local que ya conoce el triunfo en el principal campeonato del país.— Ambos son eficientes, y como se trata de muchachos que llevan una vida arreglada, no hay duda alguna que llegarán a constituirse en elementos valiosos para el team de los "pijes".— Ortiz aparece en la foto a la izquierda de Lamel, y Mancilla al lado de Hormazábal y Converti.—

Continuará el torneo a

En las canchas Morning continuará campeonato oficial la Asociación A los siguientes partidos:

CANCHA N.o 1: Tropezón con Pila segundos equipos; la Cementerio cuadros superiores; ñor Santiago Ve turno, señor Osva

CANCHA N.o 2: San Eugenio con do, segundos equi ras, San Bernardo genio, cuadros su tro señor Oscar de turno, señor E

CANCHA N.o 3: Macul con Pila R dos equipos, y 16 coleta con Macul riores; árbitro, se Colombo; director ñor Aranís.

SIGUE EL VI el viernes se fij programa:

CANCHA N.o 1: Central Ovalle con balaba, segundos horas, Mapocho Central Ovalle, cu res; árbitro, se Navarrete; directo ñor Osvaldo Leyv

CANCHA N.o 2: Avenida Chile con ta, segundos equip Avenida Matta Chile, cuadros su tro, señor Zapata turno, Israel.

CLUB UNION

El nuevo direc Deportivo Unión integrado por los dro Pérez, presid sualto, vicepresiden driguez, secretario nández, prosecretario rrasco, tesorero; protesorero: Anton lando Silva, Eduar Barahona y Franci rectores.

EL JUEVES SE REUNIRAN DELEGADOS DEL TORNEO DE FUTBOL "LA NACION"

El próximo jueves a las 20 horas, se reunirán los delegados de las instituciones que participarán en el segundo Campeonato Provincial de Fútbol de los Barrios, competencia que auspicia el diario LA NACION.

Sigue torneo de fútbol LA NACION

El próximo domingo

El próximo domingo proseguirá desarrollándose, en las canchas del Santiago Morning, el campeonato de fútbol denominado LA NACION, que cuenta con la participación de los más destacados equipos infantiles, juveniles y división especial de Los Barrios.

El programa completo, se fijará en la reunión que celebrará esta noche el Consejo de Delegados, destacándose, desde ya, la actuación de Arturo García, del Estrella de Quinta, Los Tulines y Rodolfo Meyer. En la división juvenil, el Juventud Ecuador, Jaime Larraín y Los Tulines.

Casa SPRINTER
VICTORIA 1092 - ESQUINA Sn DIEGO
BICICLETAS
CAMARAS Y FORROS
REPUESTOS Y ACCESORIOS

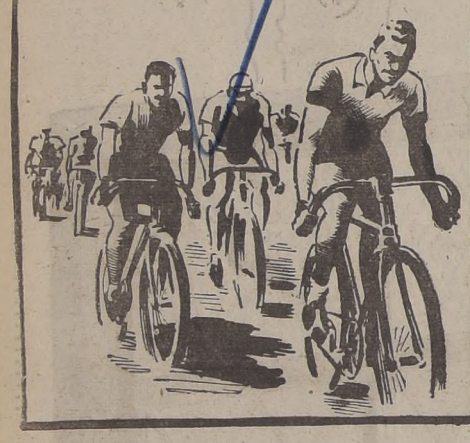

BERTA SINGERMAN viajó volando vía EL INTERAMERICANO

Habla Berta Singerman*: "En EL INTERAMERICANO todo es... ¡magnífico! Una atención constante, la tranquilidad de saber cuánta experiencia tienen sus pilotos, el ambiente apacible, que me permitió leer a mis poetas preferidos tan cómodamente como si estuviera en mi biblioteca... Todo —repito— ¡magnífico!"

Personalidades mundialmente famosas, como Berta Singerman, viajan constantemente, en los lujosos aviones de EL INTERAMERICANO.

*Intérprete de la poesía de fama mundial.

MODERNICESE SEÑOR
EL LAVADO SE HACE AHORA CON
SOLO PRODUCTO QUE ES
JABONELA
de triple acción: ablandador, jabón y super deter
tes, todos combinados en UN SOLO PRODUC
mucho más rendidor y más barato que cualquier
compuesto para lavar ropa.
DISTRIBUIDORES: Cía. Distribuidora Nacion
Duncan, Fox & Co. Ltd.
Gildemeister & Co. Ltda.
Williamson, Balfour & Co. S
BOFILL

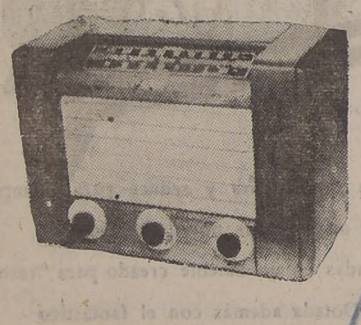

CON SOLO
$ 400.-
MENSUALES
ADQUIERA SU RECEPTOR
• ONDA CORTA Y LARGA
• CORRIENTE UNIVERSAL
• LARGO ALCANCE
• NITIDEZ Y SELECTIVIDAD
• HERMOSO GABINETE DE MADERA
• CONEXIONES PARA PICK-UP
COCINAS MADEMSA
ELECTRICAS Y A GAS
TERMOS - PLANCHAS - ESTUFAS
Y ARTICULOS ELECTRICOS EN GENERAL
COMPRARA UD. A PRECIOS REBAJADOS Y CON
GRANDES FACILIDADES DE PAGO

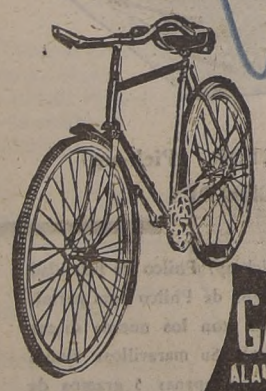

BICICLETAS
CENTENARIO
CON PEQUEÑAS CUOTAS MENSUALES.
GALVEZ Y FAJARDO LTDA
ALAMEDA B. O'HIGGINS 2784-6 FONO 92082

Se viaja mejor y más rápido por las rutas de Panagra y Pan American
vía EL INTERAMERICANO
Horas de vuelo desde Santiago

A Miami	18h.50'	A Bs. Aires	2h.45'
„ Nueva York	24h.15'	„ Balboa	13h.23'
„ Chicago	26h.40'	„ Lima	6h.
„ Washington	26h.23'	„ Los Angeles	35h.35'

Escalas en Guayaquil 4 veces y en Antofagasta una vez por semana
El tiempo "vuela" en
EL INTERAMERICANO
Panagra
PAN AMERICAN GRACE AIRWAYS
PAN AMERICAN WORLD AIRWAYS
OFICINAS DE PANAGRA: Morandé 315 (Esq. Huérfanos)
Tel. 81961/8 - Hotel Carrera (Tel. 82011).

DIRECCION GENERAL DE APROVISIONAMIE
DEL ESTADO
GRUAS SEMIPORTA
Y REPUESTOS
Solicítanse PROPUESTAS PUBLICAS por las siguientes, destinado
vicio de Explotación de Puertos de Valparaíso:
8 Grúas semiportal, para levantar 5 toneladas.
4 Grúas semiportal, para levantar 10 toneladas.
500 metros rieles especiales, eclisas, pernos, etc.
1 Motor de izar, un motor de rotación, un motor de traslación,
tor de inclinación de la pluma, para cada tipo de grúa, y re
eléctricos.
Bases, antecedentes y especificaciones técnicas pueden solicitarse en
partamento de Adquisiciones de esta Dirección General.
Las Propuestas se abrirán en el Departamento de Adquisiciones calle
nátegui N.o 66, 2.o piso, el día:
18 DE OCTUBRE DE 1949, A LAS 15.30 HO
EL DIRECTOR GENERA

ESQUIADORES
VIAJES A FARELLONES
Ida y vuelta:
$ 60.-
Mande hacer sus pantalones donde REINALDO ROJAS B.
Arriendo esquís y zapatos.
SANTO DOMINGO 1124
TELEFONO 64426

"EMPLEADOS PARTICULARES
Barrio Residencial "Escuela Militar Oriente"
CONSTRUIMOS EN AVENIDA APOQUINDO, FRENTE ESTADIO ITALIANO.
Chalets, incluído sitio, desde $ 400,000 $ 490,000
SOLAMENTE 42 LOTES
Dos pisos, tres dormitorios, dependencias completas y amplias, pisos parquet sobre concreto.— Terminaciones
primera. Artefactos y honorarios incluídos.
NO COBRAMOS COMISION
URBANIZACION TERMINADA.— CONSTRUCCION INMEDIATA.— BUENA MOVILIZACION
HUERFANOS 757 — OFICINA 404
De 11 a 13 horas y de 16 a 20 horas.
J. OMAR VALDEBENITO G.

BOLSILLOS CONTRA ROBO M.R.
LA MENDOCINA
ABRIGOS-PILOTOS-TRAJES
San Diego 255-Fono 66665
SOLICITE UN CREDITO

ueva pista de aterrizaje de Cerro Moreno, n Antofagasta, será la más moderna de Chile

Está ubicada 5 kmts. al oeste de la que se utiliza ahora

Regresaron de Antofagasta el Comandante en Jefe de la Fuerza Aérea, general del Aire don Aurelio Celedón Palma, y el Vicepresidente de la Línea Aérea Nacional, don Juan del Villar, quienes fueron a inspeccionar las obras que se realizan para la habilitación de la cancha de aterrizaje para aviones de gran tonelaje, casi paralela a la que actualmente existe en ese aeródromo.

El general Celedón y el señor del Villar visitaron las obras ejecutadas, acompañados del Subsecretario de Aviación, comandante de Grupo, señor Darío Callejas; del Director de Aeronáutica, general de Brigada Aérea, señor Jorge Gana Eastman; general de Brigada Aérea, don Felipe Herrera; comandante de Escuadrilla, don Eduardo Middleton; de los Consejeros de la Línea Aérea Nacional, diputado don Luis Undurraga y don Oreste Frodden, y del arquitecto de la Empresa, don Enrique Borcher.

El señor del Villar nos declaró anoche que tenía la impresión de que la nueva pista de aterrizaje, que será una de las más modernas de Chile, quedará terminada dentro de algunos meses, pues se ha dispuesto destinar 15 millones de pesos para acelerar los trabajos. Además de la habilitación de la pista que estará destinada a los servicios internacionales de aviación, se habilitarán torres de alumbrado, casinos y edificio para servicios aduaneros y de equipajes.

La nueva pista en construcción está ubicada a cinco kilómetros más al Oeste de la que está actualmente en servicio y presenta excepcionales condiciones para el aterrizaje y despegue de grandes aviones.

El señor del Villar nos agregó que la Comisión antes mencionada, con los antecedentes que recogió en su visita a Antofagasta, emitirá en el curso de esta semana un informe sobre los trabajos más indispensables que es necesario hacer, después de conocer la opinión de los organismos técnicos.

El señor del Villar nos manifestó finalmente que sobrevolaron los aeródromos de Taltal, Copiapó y Vallenar, con el objeto de conocer las condiciones en que se encuentran las canchas de esas localidades que, seguramente, serán sometidas también a arreglos, de tal manera que puedan servir en cualquier caso de empalme de los servicios aéreos al Norte del país de la Línea Aérea Nacional en condiciones eficientes.

MERCIO DE RANCAGUA APOYA PROYECTO DE ARRENDAMIENTOS

istro de Justicia stió a una reunión ue se celebró ayer

oche regresó de Rancael Ministro de Justicia, Juan B. Rossetti, quien rrió especialmente in- a una concentración de rciantes de ese pueblo explicar allí los funda- os del proyecto sobre damientos de locales coales, que se discute en ngreso.

señor Rossetti hizo una a exposición, destacanue el proyecto responde necesidad, y que la po- del Gobierno frente a encuentra ya la resis- que al principio se tió en algunos sectores. comerciantes ovaciona- l Presidente de la Reca al conocer por el Mi-, la política de orden que se está desarrollanra mejorar las condicioconómicas del pueblo, y, vés de sus personeros, n a conocer su apoyo incional al proyecto. Los rciantes acordaron cesus puertas en Rancagua eves próximo como una festación de adhesión al cto.

Ministro concurrió tamayer al Congreso Regioel Partido Socialista, en e dió cuenta de su laomo Ministro.

itó finalmente la Cárcel ncagua, en donde pudo car la labor que desan el Alcaide y personal enal. Observó el estado pandono en que se enra un pabellón que el tro ordenará habilitar el trabajo de los penaConcedió, asimismo, aula a no menos de 200 quienes le expusieron sus emas.

tro de Obras ado a Temuco

diputados señores Julio y Andrés Contardo, se istaron ayer con el Mide Obras Públicas, señor Merino Segura, y lo in- para visitar esa provinfin de que conozca en el de los hechos los diferenoblemas relacionados con artera de Estado. El señor Segura, declaró a LA ON, que por el momento dría realizar tal viaje de- sus numerosas preocupasin descartar la visita en mpo más.

OBRERO INTENTO SUICIDARSE LANZANDOSE AL MAPOCHO

El Sargento 2.o Evaristo Contreras prestó auxilio a Eduardo Mansilla, después de su frustrado suicidio.—

Desde el puente monumental, de una altura de más o menos 6 metros, se lanzó al río Mapocho, con el propósito de poner fin a su vida, el ciudadano Eduardo Mansilla Tapia, de 26 años de edad, soltero, sin oficio.

Mansilla fué visto en su maniobra de suicidio frustrado por enorme cantidad de gente que se aglomera frente a los paraderos de los micros y que a esa hora, a las 11 de la mañana, va de compras a la Vega.

El público avisó a Carabineros del Grupo de Control Municipal, que tiene su cuartel a la entrada de la Vega chica, y desde allí fueron el sargento 2.o Evaristo Contreras León y el carabinero José Imainilla, quienes prestaron auxilio a Mansilla, que se debatía mojado en el lecho del río en medio de horribles dolores producidos por la caída.

Mansilla fué llevado inmediatamente a la Posta del Hospital San Vicente de Paul, en donde el médico de turno diagnosticó fractura de la pierna derecha y lesiones múltiples de mediana gravedad.

El cuasi suicida dijo a la policía que decidió poner fin a su vida porque llevaba una existencia miserable, sin los medios más indispensables para subsistir. Como no tiene profesión vive de "pololos", pequeños trabajos que le encomiendan". En el bolsillo superior de su chaqueta tenía una carta escrita con letra ilegible, dirigida al juez del Crimen en donde explica su determinación.

Anoche dijo que estaba arrepentido de lo que había hecho.

Camión se precipitó a una quebrada en Cuesta Barriga: hubo dos muertos

Entre éstos está el joven ingeniero don Bernardo Muñoz Melo

En el local de la Escuela de Ingenieros Industriales está siendo velado el cadáver del joven egresado de dicho establecimiento don Bernardo Muñoz Melo, que resultó muerto al precipitarse al fondo de una quebrada en la Cuesta Barriga, el camión I. D. 334, en el cual viajaba hacia Valparaíso, acompañado de los señores Alfonso Echeverría Cuevas, que también murió en la Posta Central de la Asistencia Pública, y Sebastián Lilio Puga, que recibió heridas de carácter grave en diversas partes del cuerpo.

El accidente ocurrió a la altura del kilómetro 34 del camino de Santiago a Valparaíso. El chofer del vehículo Oscar Rojas Tabordia recibió heridas de mediana gravedad y quedó detenido por la responsabilidad que le pueda caber en el accidente.

El joven ingeniero electricista, don Bernardo Muñoz Melo había hecho brillantes estudios en la Escuela de Artes y Oficios, y, en seguida, dió fin a sus estudios, también en forma brillante, en la Escuela de Ingenieros Industriales. Era uno de los valores jóvenes egresados de este establecimiento. La muerte lo sorprende cuando recién terminaba su memoria y se preparaba para rendir su examen de grado en el mes de septiembre próximo, fecha en la cual aspiraba a contraer matrimonio.

Sus restos se velan en el local de la Escuela de Ingenieros Industriales, Santo Domingo 1611. La Dirección de este establecimietno educacional ha acordado suspender las clases de hoy en señal de duelo y asistir en cuerpo a los funerales que se verificarán a las 15 horas.

La Asociación de Ingenieros Industriales, el Círculo de Egresados de la Escuela, y el Centro de Alumnos acordaron concurrir a los funerales, y designar a uno de sus miembros para que haga uso de la palabra en el Cementerio.

Delegado de Tierras para Comisión de O. Públicas

Don Raúl Díaz Montt, inspector del Departamento de Bienes Nacionales ha sido nombrado por decreto del Ministro de Tierras y Colonización, don Fidel Estay Cortés, para integrar la comisión encargada de la planificación de la economía nacional, nombrada por decreto del Ministerio de Obras Públicas y Vías de Comunicación.

800 árboles plantaron ayer en La Reina

Especial relieve alcanzó la celebración de la Fiesta del Arbol, que organizó la Municipalidad de Ñuñoa. Cerca de ochocientas especies diferentes fueron plantadas en los terrenos del sector de La Reina. LA NACION sorprendió al Alcalde de Ñuñoa, señor José María Narbona, en instantes en que ubica el primer árbol. Numerosas personalidades asistieron a esta fiesta, entre las que cabe destacar al vicepresidente del Rotary Club, señor Carlos Parada Prado; al de la Sociedad de Amigos del Arbol, señor Beytía; a los directores de la Junta de Vecinos, señores Hernán Avaria y Ramón Valenzuela, y a los jefes municipales, señores Carlos Rounos y Julio Valenzuela.—

Exposiciones

MIGUEL BRY. — Será inaugurada hoy, a las 10 horas, en la Sala Dédalo, ubicada en Miraflores 431.

SERGIO MONTECINO. — Será inaugurada hoy, en la Sala del Pacífico. Tiene acuarelas, obras al óleo y "gouaches".

Nuevos jueces suplentes en Juzgados del Trabajo

Por decretos de S. E. fueron designados doña Marta Alcayaga de Esquivel y don Luis Medardo Figueroa para llenar los cargos de jueces suplentes del Segundo y Quinto Juzgado del Trabajo de Valparaíso y Santiago, respectivamente.

a famosa Máquina NECCHI
MODELO B D U

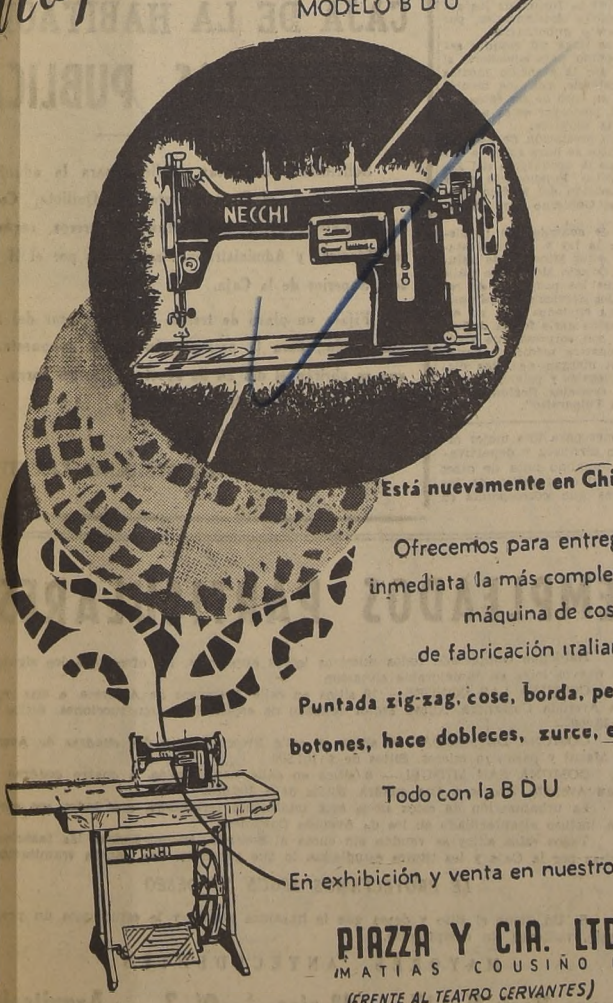

Está nuevamente en Chile!!

Ofrecemos para entrega inmediata la más completa máquina de coser de fabricación italiana

Puntada zig-zag, cose, borda, pega botones, hace dobleces, zurce, etc.,

Todo con la B D U

En exhibición y venta en nuestro local

PIAZZA Y CIA. LTDA.
MATIAS COUSIÑO 119
(FRENTE AL TEATRO CERVANTES)

ROOF Garden

Comida desde las ocho y media. Baile y atracciones hasta la madrugada.

el chef sugiere:

Cocktail Manhattan
MENU:
Centollas
con salsa americana
Crema Mac Donald
Pato Orange
Biscuit Glacé
Café

$ 170.-
Incluido el cocktail.
Además,
servicio a la carta

HOTEL CARRERA

Los amigos de su paladar...

VINOS:

Correa Errázuriz
Viña Lontué
Fundada en 1875

OFICINAS DISTRIBUIDORAS:
IBAÑEZ 205
FONO 80344 -:-:- SANTIAGO

Escuche el programa:
"EL MUNDO PINTORESCO", en
CB-76 RADIO COOPERATIVA VITALICIA
Lunes, miércoles y viernes, a las 12.45 horas

FAMA ampliará sus servicios aéreos hasta Filipinas y países nórdicos

"La Flota Aérea Mercante Argentina, ampliará sus servicios de pasajeros a los rincones de todo el mundo", declaró ayer a LA NACION el gerente general de esta entidad comercial, señor Fermín J. Dancieri, en su departamento del Hotel Carrera. "Próximamente, inauguraremos nuestro recorrido a Nueva York, agregó.

El señor Danceri, ofreció anoche un cocktail a los periodistas, expresando que el motivo principal de su viaje a Santiago, se debió a la celebración del segundo aniversario de FAMA. Lo acompaña su secretario privado, señor Eliberto L. Pelayo.

HASTA FILIPINAS Y SUECIA

"Vastos planes alienta FAMA para un futuro muy próximo", manifestó el señor Daceri. "Pronto tendremos líneas hasta Filipinas y los países escandinavos, en especial a Suecia". Cuenta actualmente el servicio de la Flota Aérea Mercante Argentina con 22 modernos aparatos DC-6, y para cumplir con el programa de progreso se han adqurido otros 5 aparatos.

"Invertiremos 20.000.000 de dólares en la ampliación total de nuestros servicios", dijo, finalmente, el señor Donceri, quien informó a LA NACION que también se proyecta la extensión de la línea hasta Atenas y El Cairo.

Visita a la población callampa de areneros

El Alcalde de Las Condes, señor Barrenechea, acompañado del Director del Departamento de la Vivienda, capitán don Luis Gálvez y el Jefe del Departamento de Denuncias y Reclamos de la Moneda, Comandante don Octavio Cortés, realizaron una visita de positivo interés en la Población Callampa de los areneros.

Esta población, que consta de más de 400 familias, se encuentra situada a orillas del lecho del río Mapocho, a la altura de Las Condes, y su estado general es antihigiénico, y de absoluto desaseo, dejando en estas autoridades una deplorable impresión.

Estudian problema de parcelaciones en Llanos de Limarí

"No hay ninguna resolución definitiva que aclare el problema creado por la parcelación de los Llanos de Limarí", dclaró a LA NACION el Ministro de Tierras y Colonización, señor Fidel Estay Cortés. Como es de conocimiento público, se han producido diferentes reclamos y han surgido serias divergencias denunciados por un grupo de parlamentarios. La Caja de Colonización Agrícola, a la cual corresponde resolver el problema, lo estudiará en sus próximas reuniones, para concretar una solución definitiva y que satisfaga a las partes.

LOTERIA DE... (De la Pág. 12)

29448 — 1.000	29879 — 500	30256 — 500	30650 — 500
29470 — 500	29913 — 500	[illegible] — 500	[illegible] — 500
29483 — 500	29917 — 500	[illegible] — 1.000	30657 — 500
[illegible] — 500	29920 — 500	30288 — 500	30662 — 500
[illegible] — 500	29944 — 500	30334 — 500	30669 — 500
29509 — 500	29964 — 500	30336 — 500	30703 — 500
29518 — 500	29978 — 500	30345 — 500	[illegible]
29519 — 500	[illegible] — 500	[illegible]	30724 — 500
29532 — 500	**300**	30375 — 500	[illegible] — 1.000
29560 — 500	30002 — 500	30378 — 500	30762 — 500
29568 — 500	30016 — 500	[illegible] — 500	[illegible] — 500
[illegible] — 500	30023 — 500	30390 — 500	[illegible] — 500
29598 — 500	30038 — 500	30396 — 500	30795 — 500
29600 — 500	30042 — 500	30412 — 500	30797 — 500
29665 — 500	[illegible]	30447 — 500	30865 — 500
29673 — 500	30110 — 500	30462 — 500	30885 — 500
29677 — 500	30142 — 500	30463 — 500	30856 — 500
[illegible] — 500	30156 — 500	30466 — 500	[illegible] — 1.000
29694 — 500	30163 — 500	30501 — 500	30914 — 500
[illegible] — 1.000	30167 — 500	30530 — 500	30923 — 500
29770 — 500	30169 — 500	30540 — 500	30941 — 500
[illegible] — 500	30173 — 500	30569 — 500	30964 — 500
29776 — 500	30242 — 500	30574 — 500	30976 — 500
29793 — 500	30251 — 1000	30581 — 500	30977 — 500
[illegible] — 500	30253 — 500	30588 — 500	FIN
[illegible] — 500		30609 — 500	
[illegible] — 500		30613 — 500	
[illegible] — 500		30631 — 500	

HOY REANUDARAN LABORES EN LA FABRICA "INDAC"

Después de 93 días de huelga de su personal de obreros, hoy deben reiniciarse las labores en los Establecimientos Metalúrgicos "Indac". El Gobierno, por medio de un decreto, autorizó la libertad de trabajo en esta importante industria, en atención a la negativa de una asamblea de los obreros para aceptar el arbitraje que ya había sido aceptado por sus dirigentes y los representantes de la empresa, ante los Ministros del Interior y del Trabajo.

Numerosos obreros se han inscrito para salir hoy al trabajo, mientras el Sindicato de la industria ha anunciado su resolución de no reanudar las faenas. Carabineros garantizara la libertad de trabajo y mantendrá el orden público en los airededores de la fábrica.

Hoy partirá a Temuco el Director de Tierras

Hoy se dirigirá a Temuco, el Director General de Tierras y Colonización, don Carlos del Río, con el objeto de inspeccionar los servicios de su dependencia que funcionan en la provincia de Cautín, especialmente para imponerse del funcionamiento del Departamento de Mensura de Tierras, recientemente trasladado a la ciudad aludida, y preparar el programa de trabajo que deberán desarrollar las oficinas dependientes de la Dirección General de Tierras en la próxima temporada de trabajo.

Según fuimos informados, el señor Del Río, se ocupará de todas aquellas materias relacionadas con la aplicación de la ley de Propiedad Austral, y la aceleración de la subdivisión de los fundos que ya han sido expropiados y pagados, por contener conflictos de orden social.

Se rematarán terrenos de Escuela Industrial porteña

El Ministro de Educación, señor Armando Mallet, dirigió ayer al Ministro de Obras Públicas, don Ernesto Merino Segura, un oficio solcitándole el remate público de los lotes fiscales destinados a la Escuela Industrial de Valparaíso, que no pudieron ser aprovechados para la construcción del establecimiento. Los fondos obtenidos en este remate se destinarán a la adquisición de acciones de la Sociedad Constructora de Establecimientos Educacionales. Finalmente, el Ministro Mallet expresa la conveniencia que sea la Junta de Almoneda la que efectúe el loteo comercial de los lotes fiscales, dado su alto valor comercial dificultaría su remate en un sólo cuerpo.

GUTIERREZ VALENCIA INAUGURA ESTA TARDE, EN LA "SALA RENOIR"

Gutiérrez Valencia, el pintor serenense, inaugura esta tarde su exposición de cuadros en la "Sala Renoir", Estado 120, subterráneo. El acto inaugural tendrá lugar a las 17 horas, en presencia de personalidades artísticas y periodísticas.

Ha despertado interés en todos los círculos el anuncio de esta exposición, porque Gutiérrez Valencia posee un bien ganado prestigio de artista. Hace cinco años que se verificó su anterior exposición. Desde entonces ha perfeccionado su arte en términos que, a juicio de los intendidos, constituirá hoy una verdadera revelación. Son veinte las telas que mostrará hoy al público. En ellas hay naturalezas muertas y paisajes de La Serena, Antofagasta, Valparaíso y Santiago.

Desde hoy y hasta el próximo sábado se podrá visitar esta exposición, diariamente.

La ilustración corresponde al retrato hecho por Gutiérrez Valencia a Margarita Gutiérrez, su hija mayor.

EL PREFECTO DE CARABINEROS DESCUBRIO ROBO DE AUTOMOVIL

EL CORONEL ARDILES VIO EL VEHICULO ABANDONADO Y ORDENO INVESTIGAR: LO HABIAN ROBADO

El Prefecto de Carabineros de Santiago, Coronel don Jorge Ardiles, señaló a sus subordinados que un automóvil patente particular, estacionado en calle Romero entre las de Cumming con Maturana, se encontraba al parecer abandonado. El Prefecto lo vió durante tres días, y su impresión se comprobó más tarde por una ronda de Carabineros. Efectivamente, el automóvil Chevrolet modelo 1947, patentes XA-96, fué dejado allí por los cacos que lo robaron desde calle Huérfanos, a la altura del 1200, en donde lo había dejado estacionado su propietario, don Justino Stern.

El automóvil está avaluado en 150 mil pesos. Los ladrones le robaron solamente la radio, que cuesta alrededor de cinco mil pesos. El vehículo no tenía desperfectos y fué entregado a su propietario por Carabineros, dos horas más tarde que el Coronel Ardiles dió la orden de investigar.

Se extravió de su hogar un muchacho

Se ha extraviado de su hogar el menor Luis Orlando Donoso Olivares, de 12 años, domiciliado en el vecino pueblo de Quilpué. El muchachito desapareció cuando se dirigía a su colegio. Viste traje plomo con rayas negras, sweater color verde y zapatos negros. Es moreno, de ojos grandes y bajo de estatura. Sus familiares ruegan a la persona que tenga algún antecedente sobre su paradero, se sirvan comunicárselo a calle Bascuñán Guerrero N.o 1339.

Proyecto de reajuste de pensiones impulsan periodistas jubilados

La Asociación Nacional de Jubilados de la Prensa, conoció, la semana pasada, una extensa exposición de su presidente, señor Lidio Ramírez, sobre lo obrado por la comisión encargada de agitar el proyecto de reajuste de las pensiones de jubilación y montepío de los imponentes de la Caja Nacional de Empleados Públicos y Periodistas. Expuso el señor Ramírez que han comprometido la gratitud de los jubilados de la prensa los señores: Raúl Brañez, Presidente de la Cámara de Diputados, Palma, presidente de la Comisión de Trabajo y Legislación y los miembros de esta última, por el interés que han demostrado en patrocinar el proyecto y en despacharlo a la brevedad posible, para salvar siquiera en parte la difícil situación económica por que atraviesan los jubilados.

En seguida la junta genera acordó nombrar Secretario de Actas y Correspondencia al señor Osvaldo Vera; tomó conocimiento del trabajo estadístico elaborado por la comisión actuarial de la Asociación para el reajuste de las pensiones, trabajo que conocerá la Comisión de Trabajo de la Cámara en esta semana y dejar constancia de la activa cooperación que ha prestado al proyecto el Diputado señor Serafín Soto Rodríguez.

Director de Departamento de la Vivienda visitó ayer poblaciones obreras

El Director del Departamento de la Vivienda, Capitán de Bandada don Luis Gálvez Ahumada, en la tarde del sábado y ayer domingo, visitó las poblaciones obreras de "Los Nogales" y de "La Legua Nueva", respectivamente, en cumplimiento de los deseos de S. E. el Presidente de la República, y de su preocupación constante por aliviar las necesidades de la clase necesitada, a fin de atender a la solución de sus problemas.

Estas poblaciones de "La Legua" y "Los Nogales", vinieron, gracias a la iniciativa de S. E., a solucionar el problema de vivienda a más de quince mil personas que vivían en increíble hacinamiento, ocupando terrenos ajenos en las diferentes comunas de Santiago, constituyendo las llamadas poblaciones "callampas".

El Capitán Gálvez, bajo cuya tuición encuéntranse estas poblaciones, como en ocasiones anteriores, atendió en el terreno mismo las peticiones y necesidades de los pobladores, solucionó conflictos entre los mismos y dió instrucciones para una mejor organización directiva y deportiva-cultural, tomando nota de otros problemas para recabar de las autoridades que corresponda su solución.

CONSULTORIO DE LEYES S[...]

AÑO I.— LUNES 1.o DE AGOSTO DE 1949

Las consultas para esta sección deben enviarse dirigidas a "Consultorio [...] LA NACION. — Casilla 84—D. Santiago. Rogamos escribir con letra clara [...] papel, y aún en el caso de que se desee la respuesta dirigida a un seudónimo [...] nombre y firma del remitente, y su dirección.

N.o 4.—Sueldo de empleado agrícola.

CONSULTA: Soy empleado de un fundo y mi patrón me descuenta mensualmente: 300 pesos por casa; 100 pesos por suministro de leche; y 200 pesos por leña y carbón, además de los descuentos a la Caja y del Seguro de Vida, con lo cual mi sueldo viene a quedar reducido a $ 2.560. Yo creo que los descuentos por regalías no son legales, ya que para trabajar en su fundo el patrón tiene la obligación de proporcionarme habitación. — Agricultor.

RESPUESTA: La ley no impide que el sueldo vital sea integrado parte en dinero y parte en regalías, siempre que ello se convenga expresamente, de modo que si en su contrato aparecen estipuladas las regalías que usted menciona, dichos descuentos son legales.

Por otra parte, estimamos prudencial el avalúo de las regalías, sobre todo si se toma en cuenta que usted consume cuatro litros diarios de leche y leña y carbón a discreción.

N.o 5.—Enfermedad empleada doméstica.

CONSULTA: Le agradecería mucho me informara lo siguiente: una empleada doméstica que tomé en enero del presente año se enfermó hace diez días atrás y se encuentra hospitalizada. ¿Qué obligaciones tengo con esta empleada? ¿Le corre su sueldo mientras dure su enfermedad?—Dueña de casa.

RESPUESTA: Sus obligaciones legales con esa empleada enferma son las siguientes: 1.o Dar inmediato aviso a la Caja de Seguro Obrero; y 2.o Conservarle el empleo, sin derecho a sueldo, por quince días. (Artículo 72 del Código del Trabajo). Pasado este lapso, que da uste[...] ficarla [...] tima c[...]

N.o 6[...] jo desc[...] una oc[...] de San[...] $ 80 di[...] al lleg[...] firmar [...] sueldo [...] de lo q[...] Como [...] contrat[...] siera s[...] reclama[...] Sureño.

RESP[...] tal com[...] dría u[...] invocar [...] del Cód[...] do caso[...] present[...] cument[...] reclamo[...] Provinc[...] da en [...]

Colegio Médico pide participar en el estudio de algunas reformas de leyes

SE REFIERE A LAS N.os 4.054 Y 4.055 Y DE FUSION DE SERVICIOS DE SALUD

En reunión de delegados regionales del Colegio Médico de Chile celebrada el sábado último, se acordó pedir que los proyectos de reforma de los Servicios de Salubridad y los de modificación de las leyes 4,054 y 4,055, sean objeto de un estudio más prolijo con participación del Colegio Médico de Chile.

La versión oficial de la sesión mencionada es la siguiente:

"Con fecha 30 del presente se efectuó la asamblea convocada por los Consejos Regionales de Santiago y Valparaíso del Colegio Médico de Chile, con la asistencia de delegados de los Consejos Regionales de Antofagasta, La Serena, Santiago, Valparaíso, Talca, Concepción, Valdivia y Punta Arenas, para tratar acerca de las modificaciones de las leyes 4,054 y 4,055 y las posibilidades de una reestructuración de los servicios básicos de la salubridad, con una extensión de los mismos a todo el núcleo familiar.

Todos los acuerdos tomados fueron por unanimidad y como principio se reafirmó que siendo el Colegio Médico el continuador de la Asociación Médica de Chile compartía sus aspiraciones y aprobaba estos proyectos que significaban un mayor bienestar, una mejor atención y una previsión más racional para las clases necesitadas, no sólo en el sentido de mejorar pensiones de vejez, viudedad o invalidez, sino también en lo referente al aumento de los subsidios, etc.

El Colegio Médico en este aspecto está plenamente de acuerdo con el Gobierno y aprueba toda modificación que signifique una previsión económica mejor planificada para la clase obrera.

Bajo el punto de vista estrictamente médico, sin considerar el aspecto de previsión, propicia la reestructuración de los servicios básicos de la salubridad y la extensión de ellos a toda la familia, aspiraciones gestadas en el gremio médico desde muchos años; pero considera antes como fundamental:

1) Que exista una coordinación adecuada y un financiamiento racional de las instituciones, en la actualidad gravemente desfinanciadas, que constituirían estos servicios, para entregar una atención altamente eficiente en su parte técnica, lo que está condicionado por el debido estudio financiero del problema, el que debe ser entregado previamente a un grupo de técnicos actuariales y médicos.

2) De acuerdo con lo expresado el Colegio Médico de Chile estima inconveniente la fusión de los actuales Servicios Asistenciales, por simple decreto gubernativo.

3) Que se haga un estudio sereno y reposado, para considerar si es posible dar la atención médica que se pretende, con los medios actuales y en caso de ser éstos insuficientes, postergar estas aspiraciones hasta lograrlos.

4) Que la prestación de los Servicios Médicos se haga sobre la base previa de la aprobación del Estatuto Médico Funcionario y la Ley de Previsión del Médico, presentadas al Gobierno para su estudio.

5) Que de acuerdo con lo dispuesto por la ley y lo manifestado por el señor Minsitro de Salubridad, el Colegio Médico de Chile reclama que los proyectos de reforma de los Servicios de Salubridad le sean enviados para su estudio antes de darle forma definitiva, y ve con sorpresa que algunos funcionarios médicos hayan actuado al margen de estas disposiciones legales y principios gremiales.— Consejos Regionales de Santiago y Valparaíso".

Colonia gallega celebró Día del Apóstol Santiago

La colectividad gallega residente celebró ayer, con diversos actos, el día de su Santo Patrono, el Apóstol Santiago. En la mañana hubo una misa pontifical, en la Iglesia Catedral, oficiada por el Cardenal Arzobispo, Monseñor José María Caro. El Coro del Seminario cantó el "De Angelis". El sermón estuvo a cargo del R. P. Raimundo Suárez, dominico español. Finalmente, hubo procesión con la imagen del Apóstol. Al mediodía numerosos miembros de la colectividad gallega se reunieron en un almuerzo en el restaurante "La Bahía", el que fué amenizado con música y representaciones típicas de Galicia.

Mañana [...] sobre J[...]

El abo[...] mael Bu[...] ñana, a[...] na del S[...] veraidad [...] ideas e[...] argentin[...] contra d[...] francés, [...] ñor Bus[...] su conf[...] filosofía [...] tain".

Dirigen[...] siguier[...]

Ayer [...] Aires, e[...] nerva B[...] Castillo [...] cepresid[...] terameri[...] bas asis[...] gentina, [...] nental d[...] bién co[...] lenas.

RELOJES SUIZOS $ 400.- DE PIE SALDOS PEQUEÑAS CUOTAS MENSUALES
RECIBIMOS UN GRAN SURTIDO EN DESPERTADORES
LOS SERENOS 475 OFICINA 503 (POR CATEDRAL ENTRE MORANDE Y TEATINOS)

HIERVE LIQUIDO AL MINUTO
Electrón, aparato sumergible para hervir líquido al minuto. Pídalo contra reembolso, o adjunte su valor de $ 80.—
Industrias Reunidas ARGOS
HUERFANOS 1175 - Oficina 703

FOTOCOPIAS de documentos, cartas y dibujos. EN MEDIA HORA
FOTO TIMAR Nueva York 61

DENTADURAS ROTAS
repara en 1 hora, dientes quebrados, reemplaza en 25 minutos.
Laboratorio Dental "Oberg"
Pasaje Matte 81 — Oficina 222 Entrada Diagonal, Huérfanos con Estado.

DESPERTADORES garantizados llegaron desde $ 460.—
RELOJERIA DANZIGER
SAN ANTONIO 344

¡¡APRENDA!! Peinados, permanentes, tinturas, manicure, etc., con solo $ 500.— MENSUALES
"ARMANDINI" AHUMADA 131 y MAPOCHO 4296

Muebles confortables "PRAGA" MERCED 631 FONO 30117
Gran exposición de toda clase de muebles confortables comedores de estilo y muebles sueltos. Composturas, transformaciones, fundas, etc. Precios sumamente bajos. Créditos. Visítenos sin compromiso alguno.

OPTICA RODOLFO HAMMERSLEY
AGUSTINAS 1090 esquina Bandera
CASILLA 3898-TEL 68075

TAZAS W. C.
Realizamos tazas de escusados, de porcelana blanca, en ventas por menor y mayor. Se entregan embaladas, puestas en nuestro local, al precio neto de $ 500
AHUMADA 110, SANTIAGO

CARTERAS en combinación con Boinas, Chaucheras Nylon.
CINTURONES Estuches para paraguas. Despachos a provincias
ENGEL Y ROZENFELD Ltda. HUERFANOS 615

Oiga Mejor! CON AUDIFONOS EMERSON DE RODOLFO HAMMERSLEY BANDERA 183 - LOCAL 17

¿Funerales?... AZOCAR

EJERCITO DE CHILE

Inspección General de Instrucción
ESCUELA MILITAR del General Bernardo O'Higgins

PROPUESTAS PUBLICAS

Llámase a propuestas públicas para satisfacer las siguientes necesidades de equipo para los alumnos de la Escuela Militar:

—80 uniformes gris verde completos, tipo Oficial, de gabardina o sarga.

—80 Pares de botas chantilly en cuero box-calf.

Bases, mayores datos y antecedentes pueden consultarse diariamente, en la Oficina del Jefe de la Plana Mayor de la Escuela Militar, Blanco Encalada N.o 1550.

PLAZO: 3-VIII-949, a las 11 horas.

Próximamente empezaremos a publicar un "Consultorio de Leyes del Trabajo"

Próximamente iniciaremos la publicación de un "Consultorio de Leyes del Trabajo", que aparecerá diariamente en nuestras columnas con preguntas formuladas por nuestros lectores y las respuestas respectivas.

En este consultorio se absolverán consultas relacionadas con la legislación social, especialmente en materias del trabajo, tanto en sus aspectos de aplicación general, como en su tramitación. En general, se darán explicaciones sobre cualquier punto obscuro o dudoso de nuestra legislación del trabajo, y se hará una divulgación de la misma.

Nuestros lectores pueden, desde luego, dirigirse a nuestro diario formulando las preguntas que deseen. Deben escribir a "Consultorio de Leyes del Trabajo", LA NACION, Casilla 81-D, Santiago. Rogamos escribir con letra clara, en forma breve y dar su nombre y dirección, incluso cuando se desee que la respuesta vaya con un seudónimo.

SERVICIO MEDICO LEGAL

CONCURSO

Llámase a Concurso de Antecedentes, para proveer en propiedad, los siguientes cargos en el Servicio Médico Legal:

1) Médico Legista de Iquique, grado 15.o, con renta de $ 46.800.— anuales, más la correspondiente gratificación de zona.

2) Médico Legista Examinador de Santiago, grado 11.o, con renta de $ 63.000.— anuales.

Bases y antecedentes en la Oficina de Partes del Instituto Médico Legal "Dr. Carlos Ybar", Av. La Paz N.o 1012, de 10 a 12 y de 15 a 18 horas.

Las solicitudes de oposición se recibirán hasta el 19 de agosto.

LA DIRECCION.

CONSULTORIO DE LEYES DEL TRABAJO
AL SERVICIO DE LA INDUSTRIA Y EL COMERCIO

Nuestra Organización, que cuenta con personal especializado, constituirá para todo establecimiento industrial o comercial, un cooperador eficaz, ya que además de informarlo sobre la interpretación y aplicación de las Leyes Sociales, le proporcionará los siguientes servicios:

TRAMITACION Y DEFENSA JURIDICA ANTE LOS TRIBUNALES DEL TRABAJO;
ATENCION DE CONFLICTOS COLECTIVOS;

Confección de contratos; Imposiciones a la Caja; Reglamentos Internos; Accidentes del trabajo, etc... y, en general, todo lo relacionado con la aplicación del Código del Trabajo.

CONSULTENOS PERSONALMENTE EN
AHUMADA 312 —:— OFICINA 317
o por teléfono al 68424, de 10 a 12.30 y de 15 a 18.30 horas.

Editorial "Amanec[...]"

(EN FORMACION)

PRIMERA JUNTA GENERAL DE ACCIONISTAS

En conformidad a lo dispuesto por [...] Estatutos, cítase a Junta General Ord[...] para el Domingo 7 de Agosto del pres[...] en primera citación, y a las 11.45 en s[...] va York N.o 61, tercer piso, oficina N.[...] guiente tabla:

1.o—Memoria y Balance General [...]
2.o—Plan de Inversiones;
3.o—Nombramiento de cobrador de[...] tas, y
4.o—Tratar los asuntos relacionad[...] sociales.

Desde esta fecha y hasta el 8 de [...] sive, queda cerrado el Registro de Acc[...]

FRANCIS[...]

EXPROPIACION DE TERRENOS C[...] CONSTRUCCION DE LA ESCUE[...] DE ÑUÑOA

PROPIETARIO

Georgina Molina de Elizondo [...]

Para reclamar judicialmente de este [...] so de veinte días contados desde la últ[...]

RAFAE[...] Intend[...]

CAJA DE LA HA[...] PROPUESTAS P[...]

Solicítanse propuestas públicas p[...] de terrenos en el Departamento de [...] de La Calera, destinados a Huertos [...] ses Técnicas y Administrativas aprobad[...] sejo Superior de la Caja.

Fíjase un plazo de treinta días, a[...] julio ppdo., para la presentación de [...] que se abrirán el día 24 de agosto, a l[...] Oficina del Vicepresidente de la Caja.

SANTIAGO, julio de 1949.

VICEPRESIDENT[...]

¡EMPLEADOS PARTICULA[...]

Habiendo completado todos nuestros loteos anteriores, les ofrecem[...] tes nuevos lotes en inmejorable situación:

COMUNA LAS CONDES.— 10 sitios en calle Francisco de Aldere[...] dra Avenida Costanera. Nuevo sector rodeado de espléndidas construc[...] $ 120.000.—

COMUNA DE ÑUÑOA.— 9 sitios en calle Brown Sur, a dos cua[...] da Macul y paradero micros. Sitios de $ 107.500.

COMUNA SAN MIGUEL.— 8 sitios en calle San Nicolás, a cua[...] Gran Avenida. Micros a una cuadra. Sitios de $ 100.000.

La urbanización de estos sitios está totalmente terminada, con [...] cios, incluso alcantarillado en los de Avenida Costanera.

Todos estos sitios se venden sin cuota al contado, encontrándose [...] hechas por la Caja y los títulos estudiados, lo que garantiza una rápid[...]

LE PROYECTAMOS SEGUN SU DESEO

Si Ud. tiene el sitio y desea que le hagamos planos y le estudie[...] puesto, visítenos sin compromiso.

MAYORES ANTECEDENTES
Nueva York N.o 17 - 4º piso - Of. 7 - A[...]

NO CAMION ABANDONADO ES JUGUETE DE NIÑOS

Ricardo Núñez, Gustavo Martínez y Hugo Larenas jugaron ayer, igual que todos los esqueleto de un moderno camión Studebaker, que yace abandonado en la calle Buenaventura 170.— "Está parado desde hace dos semanas" declararon a LA NACION. El camión ía ni asientos y es el juguete favorito de estos niños que pasan las 24 horas encaramados en el moderno vehículo

RIODISTAS DE E. U. VIAJARON AS A SANTIAGO EN AUTOMOVIL

chileno de la carre- icana es el mejor" ver a LA NACION White y James Hill, dos norteamerica- stas a la vez, que o un viaje turísti- América. Salieron de Texas en un y después de mu- s y peripecias lle- tiago. "Tengo una gnífica de Chile, de is bellezas" nos di- u departamento del

eptiembre deberán en la Universidad a reanudar sus es- la mucho y segui- ahora en dirección es".

uen deportista, pa- el día admirando e Farellones. Par- entes competencias compañero fué al

LEYENDA Y NTURAS

de junio cuando al "Houston Post", n como redactores, y a sus compañe- idad. Y empezó lo ha sido una sim- ira de muchachos Centro América, el anamá, Colombia, y ahora Chile. Argentina, Brasil, guay y Venezuela. encontramos al

Los comerciantes tienen el jueves una concentración

Esta tarde, a las 16 horas, se reunirán las directivas de los organismos que componen el Comité Unido de Defensa del proyecto de arriendos comerciales, con el objeto de acordar los últimos detalles del cierre del comercio y de la concentración del jueves 4, en el Teatro Caupolicán.

Ese día, como hemos informado, se reunirán todos los comerciantes de Santiago para tomar acuerdos frente a la resistencia que en algunos sectores de la Cámara de Diputados ha encontrado el proyecto del Gobierno, que legisla sobre plazos especiales para el desahucio de los locales comerciales. Al mediodía cerrarán sus puertas todos los negocios de la capital, incluyendo bares, restaurantes, fuentes de soda, almacenes, etc., para que sus propietarios puedan concurrir al Caupolicán a las 15 horas. Como el Gobierno ha pedido a la Cámara el trámite de urgencia para el despacho del proyecto y el plazo vence el día viernes, la concentración de los comerciantes del jueves tiene especial importancia, porque en la prensa matutina del viernes se darán a conocer sus acuerdos.

pueblo muy exaltado y sólo por poco nos salvamos de la revolución", afirmó White, quien en sus vacaciones pasadas debió servir a las fuerzas armadas de su patria como marino. "Es más lindo viajar por Sud América", manifestó ayer.

Visita Chile periodista norteamericana H. O'Hara

Se encuentra en Santiago la periodista norteamericana, señorita Hazel O'Hara, miembro del grupo de técnicos del Instituto de Asuntos Interamericanos en Washington, D. C.

La señorita O'Hara está realizando una jira por los países donde el Instituto de Asuntos Interamericanos desarrolla sus programas, con el objeto de escribir acerca de estos programas.

Como se sabe, el Instituto de Asuntos Interamericanos ha venido realizando programas de salubridad y saneamiento, de educación y de agricultura, en 18 países de este hemisferio desde el año de su fundación en 1942. Estos programas que se realizan por medio de convenios de cooperación entre el Gobierno de los Estados Unidos de América y los gobiernos interesados benefician alrededor de 23 millones de personas en los países que han participado en ellos.

La señorita O'Hara que permanecerá en Santiago aproximadamente un mes ha visitado ya el Ecuador, Perú y Bolivia.

COMISION DE TRABAJO DEL CONSEJO NACIONAL DE ECONOMIA CONOCE HOY LAS REFORMAS A LEYES 4.054 Y 4.055

A las 10 horas de hoy, en la sala de despacho de S. E. el Presidente de la República, se reunirá la Comisión de Trabajo del Consejo Nacional de Economía, con el objeto de conocer los términos en que los señores Julio Bustos y Alfredo Leonardo Bravo han redactado el proyecto de reformas a las leyes 4.054 y 4.055 sobre Seguro Obrero Obligatorio y Accidentes del Trabajo, respectivamente.

El Excmo. señor Gabriel González desea enviar el proyecto al Congreso cuanto antes. A la reunión que anunciamos asistirán representantes estatales, entre los que se cuentan los doctores Bustos y Bravo, representantes patronales, entre otros, los señores Arturo Matte y Tobías Barros, y representantes obreros, entre ellos, el subsecretario general de la Confederación de Trabajadores de Chile, diputado don Albino Barra Villalobos.

HOY SE CELEBRA EN SANTIAGO EL DIA NACIONAL DE SUIZA

LA CONFEDERACION HELVETICA NACIO EN EL AÑO 1291

Hoy se celebra el Día Nacional de Suiza, esto es, el 101.o aniversario de la constitución de la actual Confederación Helvética, ya existente, bajo formas distintas, desde 1291, cuando las poblaciones de Uri, Schwyz y Unterwalden se unieron para defenderse de la casa de Habsburgo.

Suiza, cuyas fronteras naturales son el Rhin, el Lago Constanza y la amplia falda del Jura, tiene una superficie de 41.294 kilómetros cuadrados, cuya cuarta parte, aproximadamente, es terreno improductivo. La población consta de 4.265.703 almas. Zurich, con sus 347.770 habitantes, es la mayor ciudad del país. Basilea, Ginebra y Berna, por su parte, cuentan con una población superior a cien mil personas. Esta última ciudad es la sede del Gobierno Federal, así como también centro de la mayor parte de los servicios administrativos federales. Cuatro son las lenguas habladas en Suiza: el alemán (72%), el francés (21%), el italiano (6%), y el romanche (1%). Los suizos alemanes residen en el área oriental del país, los franceses en la parte occidental, y los italianos en la zona meridional. El alemán que hablan los suizos es un dialecto sumamente diferente del alemán escrito. El romanche, que desciende directamente del latín, ha sido conservado en algunos valles de los Grisones. El 57 por ciento de la población es protestante, y el 41 por ciento católica.

Actualmente rige los destinos de Suiza el señor Ernst Nobs, en su calidad de Presidente de la Confederación, y ocupa el cargo de Consejero Federal y Jefe del Departamento Político, el señor Max Petipierre, cuyas funciones equivalen a las de un Ministro de Relaciones Exteriores. Ministro Encargado de Negocios ante la Moneda es el Excmo. señor Charles Humbert, distinguido diplomático, que goza de estimación y respeto en todos los círculos. S. E. el Presidente de la República y el Ministro de Relaciones Exteriores enviarán hoy sendos cablegramas de saludo a los Mandatarios suizos, y el Jefe del Protocolo, con un Edecan de S. E., presentarán el saludo del Gobierno al Excmo. señor Humbert.

Excmo. señor Charles Humbert, Ministro Encargado de Negocios de Suiza.

Director de "Lions International" fué nombrado Dr. Ledgard

Noticias internacionales recibidas desde Nueva York, nos hacen saber que en la reciente Convención Mundial, celebrada en esa ciudad, con una asistencia de 30 mil delegados de los 26 países en que existe el Leonismo, se ha designado Director Internacional al doctor Carlos Ledgard J., prestigioso abogado peruano que desempeñaba hasta hace poco el cargo de Gobernador del Distrito "H", Area Andina, ocupado en la actualidad por por nuestro compatriota, don Humberto Valenzuela García.

La mencionada designación es un reconocimiento a la destacada labor desarrollada por el doctor Ledgard y clara señal de la importancia que en Estados Unidos se reconoce a los Clubes de Leones del Distrito del Area Andina, compuesto por Bolivia, Perú y Chile.

Cuerpo de Bomberos rindió homenaje a don Aniceto Izaga

El Cuerpo de Bomberos de Santiago rindió ayer un hermoso homenaje a la memoria de don Aniceto Izaga, que fuera fundador de la Novena Compañía y Director Honorario de la institución. Con motivo de cumplirse hoy cincuenta años de su muerte, concurrieron al Cementerio General todas las Compañías de Santiago y ante su tumba se pronunciaron algunos discursos en recuerdo de quién fué un bombero entusiasta y abnegado y un ciudadano meritorio por muchos conceptos.

La romería se inició en la Plaza de Armas. En el Cementerio hicieron uso de la palabra los señores Carlos Bastías, director de la Novena Compañía y a nombre del Cuerpo, el director de la Primera Compañía, señor Hernán Llona. En representación de la familia del señor Izaga agradeció el homenaje, don Aniceto Fabres Izaga.

Hoy serán los funerales de don Hipólito Ovando

Ayer dejó de existir en esta ciudad, el señor Hipólito Ovando Díaz, antiguo y meritorio empleado de la Casa Saavedra Benard.

Sus funerales se efectuarán hoy, a las 16 horas, en el Cementerio General. El cortejo partirá desde su residencia, en calle Varas Mena N.o 102, (paradero 15 de la Gran Avenida).

Nuevos miembros en la J. Beneficencia de Rancagua

Fué firmado el decreto que nombra a los miembros de la Junta de Beneficencia y Asistencia Social de Rancagua. La integran los señores José Quiroga Escola, Arturo Vergara Tifón, Julio Valenzuela, Dr. Juan Bautista Reyes Macaya y Alberto Padilla Vásquez, representante obrero.

Gremios de empleados tendrán concentración el próximo viernes

Los empleados de las diversas instituciones afiliadas a la Junta Nacional de Empleados de Chile (JUNECH), estiman asegurado el éxito de la concentración que este viernes efectuará de 18 a 21 horas en el Teatro Caupolicán. Como se recordará, en esta oportunidad hablarán a los gremios asistentes los seis presidentes de las instituciones que han organizado la Junta Nacional. De tal modo, los empleados oirán la palabra de Edgardo Maass, por la Confederación de Empleados Particulares; de Avelino Aguilera, por la Federación Industrial Ferroviaria; de Eleodoro Cereceda, por los maestros; de Clotario Blest, por la Anef; Héctor Soriano, por los Municipales, Gonzalo Guzmán, en representación de los semifiscales y Oscar Waiss por la Junech.

CADENA RADIAL

A fin de que los empleados de provincias puedan imponerse del desarrollo del acto del Teatro Caupolicán, la Junech radiará la concentración en la cadena radial de la Cooperativa Vitalicia.

Igualmente, mañana se reúne la Junech para adoptar los últimos acuerdos tendientes a asegurar el éxito de esta concentración, para lo cual se designará una Comisión que tendrá a su cargo la recepción de los invitados y de las delegaciones de los pueblos de los alrededores de Santiago.

Desde luego se ha intensificado la propaganda con el reparto de volantes y la colocación de affiches en todas las calles de la capital.

Mejoramiento de los caminos y edificios públicos de P. Varas

El Ministro de Obras Públicas, señor Ernesto Merino Segura, sostuvo una importante entrevista con los diputados señores Medina, Campos y García, y una comisión de vecinos de Puerto Varas, los cuales expusieron a este Secretario de Estado la necesidad de la inmediata inversión de fondos fiscales para las reparaciones de caminos y edificios públicos en el departamento de Puerto Varas. Según informaciones proporcionadas a LA NACION en ese Ministerio, el señor Merino Segura, prometió a los visitantes preocuparse extensamente del problema para encontrar a la brevedad posible la fórmula que permita solucionar esta situación.

Citaciones políticas

CENTRO FEMENINO RADICAL, SEGUNDA COMUNA.— Este centro tendrá hoy a las 19 horas una sesión extraordinaria en Catedral 2208, para tratar asuntos de sumo interés.

Exitosa jira de Ventura Anrique

El regidor de Ñuñoa y candidato a miembro del Consejo Nacional del Partido Radical, don Ventura Anrique Pérez y delegaciones de su Comando General del Círculo de Estudios Políticos "Valentín Letelier" y de la Asamblea de Ñuñoa, han visitado la semana pasada las Asambleas Radicales de la 6.a, 9.a y 2.a comunas del Primer Distrito y las Asambleas de San Antonio, Quinta Normal y Til-Til.

Su planteamiento programático, en que se contempla la corrección de algunas fallas de orden interno, para dar al partido mayor agilidad y eficiencia en su acción, ha sido muy bien recibido por sus correligionarios.

En el radicalismo de la provincia de Santiago es sobradamente conocido el pensamiento político de Ventura Anrique, razón por la cual, día a día, aumenta el número de sus partidarios en la lucha por el Consejo Nacional.

El señor Anrique continuará, en el curso de la semana visitando las asambleas del segundo y cuarto distritos de la provincia.

SE CREARA LA CASA VASCA DE CHILE

AYER FINALIZARON LAS FESTIVIDADES DE SAN IGNACIO

Con un almuerzo en el Centro Vasco culminaron ayer las festividades que la colectividad vasca residente organizó en homenaje a San Ignacio de Loyola, patrono de la raza. Numerosas personas, vascos y descendientes de vascos, además de algunos parlamentarios asistieron al banquete, en el que fueron ratificados los propósitos de fundar en Santiago la Casa Vasca de Chile, y se aprobó todo lo obrado hasta el momento para conseguir esa encomiable finalidad.

El Sr. Juan Lascorref, presidente en ejercicio del Centro, en su discurso de ofrecimiento de la manifestación, hizo una emocionada evocación de las virtudes que caracterizan a la raza vascongada, y de sus tradiciones, conservadas a través de varios milenios. Señaló la influencia que dichas características raciales han tenido en la formación de nuestra República, que al decir de don Miguel de Unamuno es obra vasca y exhortó a los asistentes a constituir la Casa Vasca de Chile, el Euzko Etxea, que en otro tiempo propiciaron con entusiasmo, hombres como Carlos Silva Vildósola y Emiliano Figueroa Larraín.

En la tarde hubo un partido de pelota vasca, en el Estadio Francés, seguido de danzas y cantos típicos.

Otros actos realizados por los vascos en homenaje a su patrono fueron, el sábado, una conferencia del padre Hurtado Cruchaga, sobre la vida y la obra de San Ignacio de Loyola, una charla radial del señor Lascorret sobre la influencia de los vascos en la formación y marcha de nuestro país y un baile que alcanzó gran lucimiento y fué muy concurrido.

CONFERENCIA DE MARIANO LATORRE

El repufado escritor don Mariano Latorre Court, descendiente directo de estirpe vasca, dictará próximamente una conferencia sobre temas vascongados, dentro de un programa de divulgación cultural vasca cuyo desarrollo anunciaremos oportunamente.

Conferencias

DR. WALTER BRUNER.— Hoy, a las 18.30 horas, en el local de la Sociedad Científica de Chile, ubicada en Rosa Eguiguren. Hablará sobre "Honradez e informalidad de la escritura".

DE JEAN GAUGEL.— Disertará a las 18.45 horas de hoy en el Instituto de Ingenieros de Chile, San Martín 352, sobre "Aplicaciones prácticas de la geología a la construcción de represas".

Noticiario gremial

FEDERACION DE LA MADERA.— Celebrará mañana a las 19 horas concentración general en el Salón Tranviario, San Martín 841.

SINDICATO PROFESIONAL DE OBREROS EN BARRACAS.—Celebrará reunión general extraordinaria el miércoles a las 19.30 horas en Porvenir 775, para proceder a la renovación legal del Directorio.

Afiches para Concurso de Turismo se reciben sólo hasta el lunes 8

La Sección Propaganda y Turismo de los Ferrocarriles del Estado, organizadora del Concurso de Affiches de Turismo, del cual hemos informado oportunamente, pide hacer saber a los interesados que el plazo de recepción de los trabajos vence impostergablemente el día 8 de agosto.

Hasta el momento se han recibido numerosos affiches que prometen dar al concurso un gran interés.

Como se sabe, hay $ 15.000 en premios y un Boleto de Turismo para visitar el Sur del país.

Oportunamente se anunciará la exposición de los trabajos, que tendrá lugar, a fin de discernir los premios y dar a conocer al público en general el alcance artístico que pueda adquirir tan interesante torneo.

CONCURSOS PARA CONTADORES DE IMPUESTOS INTERNOS

ASOCONTA inició su nuevo curso de capacitación para postulantes al próximo Concurso de Contadores de Impuestos Internos, a cargo de funcionarios y profesionales ex funcionarios de la Dirección General de Impuestos Internos.

Los alumnos pueden obtener apuntes completos sobre las materias tributarias y de contabilidad, los que se envían a los interesados de provincias.

Las clases se efectúan de 19 a 21 horas en el Instituto Superior de Comercio.

Resultados en los últimos Concursos:
Contadores 23-Abril-1949 90% aprobados.
Inspectores 11-Junio-1949 70% aprobados.
Antecedentes e inscripciones:

ASOCONTA
ASOCIACION CONTABLE
AHUMADA 312 — OFICINA 426 — FONO 60517

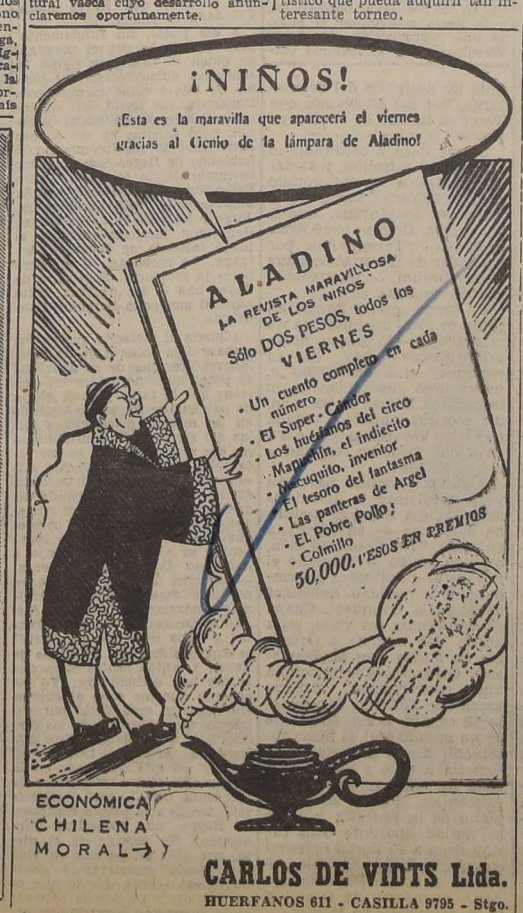

Nada mas ---- REPUGNANTE
PARA EL SU AMANTE.
SERA UN HALITO OLIENTE.
DESPUES DE LAS COMIDAS
CON AJOS Y BEBIDAS!
CACHOUS FROU-FROU SON AROMATICOS.
Y EN SEGUIDA DE TOMARSELOS
PURIFICAN Y REFRESCAN EL ALIENTO.
LO PERFUMAN PARA SU ENCANTAMIENTO.
SOBRECITOS CON AROMATICOS
CACHOUS FROU-FROU
EN CUALQUIER FARMACIA:
PIDA NADA MAS QUE
Frou-Frou!!
ACT-74

Encuesta de la Esperanza

"LA MUJER DEBE MARCHAR AL UNISONO CON LAS ASPIRACIONES DEL HOMBRE"

"La esperanza es la savia moral que todo ser humano necesita para subsistir"

Destacamos hoy la respuesta remitida por el concursante don Abelardo Reyes Vergara, quien manifiesta lo siguiente:

"La mujer, como rezan los tratados bíblicos, fué hecha de una costilla del hombre y, por lo tanto, debe marchar al unísono en todos los sentimientos y con todas las aspiraciones de éste. Así conseguirá que el hombre a quien ama, se sienta con las energías suficientes para obtener todos los triunfos que desee".

A la segunda pregunta del certamen, el señor Reyes Vergara responde en los siguientes términos:

"La esperanza es la savia moral que todo ser humano necesita para subsistir".

Jacob Ben-Amí y Aída Alberti, en una simbólica escena de "Esperanza".

LAS BASES

Este certamen se ha organizado con motivo del estreno mundial de la superproducción de Chile Films y Sur Cinematográfica Argentina, intitulada "Esperanza", que se realizará el martes 9 de agosto en los teatros Central y Santa Lucía. La Premiere Oficial se verificará el lunes 8, a las 10 P. M., en el Teatro Central, bajo el auspicio de la esposa de S. E. y a beneficio de la Fundación "Viviendas de Emergencia", y de las Obras Educacionales de Santa Teresita.

Los concursantes deben contestar en no más de 20 líneas para cada una, si es posible a máquina, y a renglón saltado, las siguientes preguntas:

a) ¿Cómo puede una mujer ayudar al hombre que ama a surgir en la vida?

b) ¿Qué sentimientos sugiere a usted la palabra Esperanza?

Cada solución debe enviarse a Encuesta de la Esperanza, Casilla 623, Santiago, junto con cinco cupones de este concurso. Las respuestas se recibirán hasta el lunes 8 de agosto, día de la Premiere Mundial de "Esperanza", y los resultados del torneo se publicarán el viernes 12. Un Jurado especial discernirá, en un fallo inapelable, los siguientes premios:

PRIMERO: Un viaje gratuito de ida y vuelta entre Santiago y Arica, en uno de los aviones de itinerario de la Línea Aérea Nacional, más una semana de hospedaje, libre de costo, en el magnífico Hotel Pacífico, de Arica, la Riviera Chilena.

SEGUNDO: $ 2.000.— en dinero efectivo, obsequiados por Artistas Unidos.

TERCERO: Una suscripción anual gratuita a LA NACION, otorgada por esta Empresa.

Además, habrá diez premios de consuelo, consistentes en dos plateas cada uno, para las exhibiciones de estreno de "Esperanza", en los teatros Central o Santa Lucía.

ENCUESTA DE LA ESPERANZA
CUPON
Auspician LA NACION, la Línea Aérea Nacional, el Hotel Pacífico de Arica y Artistas Unidos
¿COMO PUEDE UNA MUJER AYUDAR AL HOMBRE QUE AMA A SURGIR EN LA VIDA?
¿QUE SENTIMIENTOS INSPIRA A USTED LA PALABRA ESPERANZA?
NOMBRE ... ...
DIRECCION ... ...

LA NACION — AÑO XXXIII — N.o 11,562

Empresa Periodística "LA NACION", fundada el 14 de enero de 1917. — AGUSTINAS 1269.— TELÉFONO 82272.— CASILLA 81-D. Presidente del Consejo y Director RAMON CORTEZ PONCE; Gerente ANTONIO FERREIRA MEDINA.— Consejeros: CARLOS VASSALLO ROJAS, BOLIVAR APARICIO T., EILERT HERUD M. y JOSE RAMSAY.— Jefe de Redacción: DOMINGO ARTURO GARFIAS; Jefe de Informaciones: WARNO ESPINOZA C.; Jefe de Propaganda: CARLOS ALZOLA G. Representantes para EE. UU. y Canadá: THE N. DE FILIPPES Co. 551.— FIFTH AVENUE.— New York, 17 N. Y. Servicio Noticioso Extranjero: UNITED PRESS ASSOCIATION.— Servicio Fotográfico Extranjero: ACME. — Agentes y corresponsales en todas las ciudades y pueblos de Chile. SUSCRIPCIONES: Un año, $ 756; seis meses, $ 398; tres meses, $ 198.— Valor del ejemplar del día, $ 2.—; atrasado, $ 4.— Valor del ejemplar días domingos, lunes y festivos, $ 3.—; atrasado los mismos días, $ 6.—

Santiago de Chile, lunes 1.o de agosto de 1949.

EL CONTRATO TELEFONICO

La noticia publicada en los diarios del sábado, dando cuenta de la determinación del Consejo de Ministros, en orden a revisar el actual contrato con la Compañía de Teléfonos y prohibir toda alza en las tarifas del servicio, es, en realidad, auspiciosa y sólo puede producir satisfacción en la opinión pública.

Esta actitud del Presidente de la República involucra una nueva política de Gobierno en relación con estos contratos leoninos que la Administración Ibáñez impusiera con su omnímodo poder, vulnerando los intereses del país en beneficio de compañías extranjeras. Del contrato-ley que favoreció en 1930 a la Compañía de Teléfonos, y del que en 1931 favoreció a la Compañía de Electricidad, derivan todas las angustias que la región más densamente poblada del país viene sufriendo por los abusos, arbitrariedades y falta de responsabilidad de que tales compañías han hecho gala.

De esos contratos-leyes derivan esas absurdas condiciones que sólo favorecen a los empresarios y perjudican a los consumidores. Así las compañías tienen absoluta libertad para ir subiendo el valor de las tarifas, pero ninguna obligación para ampliar los servicios en forma de abastecer a tiempo y de una manera suficiente las necesidades de la población. Solamente cuando la situación se ha hecho intolerable se han ampliado plantas y se han renovado maquinarias por parte de la Compañía de Teléfonos, y no de una manera suficiente; mientras que en lo que corresponde a la Compañía de Electricidad, no se ha tomado una sola medida que significara un abastecimiento normal y lógico de energía eléctrica. Y se ha llegado al punto de que tres provincias —Santiago, Valparaíso y Aconcagua— sufren los efectos, desde hace tres períodos anuales consecutivos, de un racionamiento tan feroz que está produciendo una verdadera catástrofe económica a la industria, al comercio y a los hogares de la región más rica y productiva de Chile.

La nueva orientación indicada a raíz del Consejo de Gabinete del viernes 29, y relacionada con la Compañía de Teléfonos, cambia totalmente el curso de los acontecimientos. Y es realmente auspicioso y digno de elogios que el Gobierno haya cambiado esta política de administraciones anteriores, que parecía hecha ad-hoc para los empresarios extranjeros, y una injusta y dura expoliación para el sector más poblado de la República.

Sólo cabe esperar que una política semejante enfoque también las relaciones de la Compañía de Electricidad con el público y con el Gobierno. Esa empresa ha recibido facilidades inmensas que ningún otro país de la tierra —democráticamente organizado— haya dado jamás, como concesión a compañías extranjeras de servicios públicos. Por desgracia, tal compañía no ha sabido hacer honor a tanta generosidad, y en lugar de dar luz y energía está provocando perjuicios tan considerables a la economía chilena, que ni el Gobierno, ni la Dirección General de Servicios Eléctricos, ni el propio público pueden evitar, dados los términos absurdos del tristemente célebre contrato-ley impuesto al Congreso de la época, por la Administración Ibáñez.

La revisión de ambos contratos, solicitada por el Gobierno al Parlamento, es la única solución para este grave problema, y estamos seguros de que por encima de intereses egoístas o personales, el Congreso aprobaría una reforma a leyes tan injustas, que sólo pueden explicarse por su origen totalmente reñido con la voluntad nacional de la época en que se acordaron.

Jubilaciones con el último sueldo

Parece increíble que un beneficio contemplado en leyes que se promulgaron a mediado de febrero último, aún no empiece a cumplirse, como ocurre con el beneficio de jubilar con el último sueldo.

En su oportunidad, el señor Vicepresidente Ejecutivo de la Caja Nacional de Empleados Públicos y Periodistas le representó al señor Ministro de Salubridad lo siguiente: que la Caja no disponía de fondos para concurrir al pago del mayor gasto que demandan las jubilaciones con el último sueldo; que sólo puede pagar las jubilaciones en la forma establecida por su propia ley orgánica, y que como nadie sabe lo que significan "intereses actuariales", espera que se le fijen normas para proceder.

El voluminoso informe que al respecto tuvo que evacuar el Ministerio de Salubridad motivó las facultades extraordinarias que el Consejo de Gabinete concedió a los señores Ministros de Hacienda, Salubridad, Educación y Justicia, para que resolvieran todo lo relacionado con el problema de las jubilaciones.

Por decreto N.o 1.186, de 4 de julio, dictado por el Ministerio de Salubridad, la Comisión de Ministros anteriormente indicada, reglamenta las jubilaciones con el último sueldo.

Y pese al hecho de que el decreto 1.186 está totalmente tramitado, las jubilaciones continúan sin tramitarse, porque dicho decreto contiene la ilegalidad de obligar a la Caja a efectuar un préstamo a 10 años plazo, en circunstancias que la ley orgánica de la Caja fija el plazo máximo de cien mensualidades para la cancelación de los préstamos que ella otorga. Y como un decreto —aunque tenga las características de "decreto de insistencia", como podría estimarse el presente— no puede modificar el contenido de una ley, a la Caja le asiste el derecho legal para continuar retardando la tramitación de las jubilaciones.

Sin duda alguna que la ilegalidad desaparece si el empleado paga al contado las diferencias de imposiciones e intereses que le corresponden, o bien, si el empleado acepta el plazo que le fija la Caja para la cancelación del préstamo, y siempre que la Caja quiera conceder dicho préstamo.

¿Querrá el señor Vicepresidente de la Caja favorecer a los empleados con alguna de estas soluciones? Esperamos que así sea, porque de lo contrario los empleados que realmente estamos enfermos tenemos que continuar merodeando ante las comisiones médicas en busca de nuevos certificados que nos permitan prorrogar nuestras licencias. Y los empleados que obligadamente tuvieron que renunciar en marzo, por haber tenido el año pasado seis meses de licencia, tienen que continuar sin sueldo y tragando saliva.

Por lo demás, el decreto 1.186 es bien preciso. Así, por ejemplo, al profesor que jubila con 30 horas semanales de clases y con más de 33 años efectivos de servicios, le corresponde un íntegro mensual, con intereses del 6 por ciento anual, de $ 359.10, y por el número de meses que le falten a la ley 9.320 para enterar tres años de vigencia. O sea, que a este profesor, si se le liquida su jubilación al 31 de agosto, le corresponde un íntegro total de $ 10.054.80.

Para terminar, debo hacer presente que por Boletín número 770, la Comisión de Gobierno Interior tiene en su poder una moción que lleva la firma de los diputados señores Ahumada, Barrientos (don Quintín), Barrueto (don Edgardo), Brañes, Bustos, Puentes, Ríos Valdivia, Santandreu, Smitmans y Zepeda, la cual tiene por objeto corregir y derogar las injusticias y absurdo legal con que fué despachado el artículo 15 de la ley 9.311, referente a las 20 mensualidades de desahucio y a la obligación de que los jubilados continúen efectuando imposiciones al "Fondo de Seguro Social" por mayor suma que la mensualidad de desahucio que corresponde recibir.

Es de necesidad que las instituciones gremiales, y los empleados en general, soliciten los buenos oficios de los parlamentarios amigos para que esta moción sea despachada lo antes posible.

FEDERICO ARRIAGADA

Eso sí que nó

El aniversario nacional del Perú, recordado con afecto por los chilenos, ha sido salpicado este año con un hecho desagradable. Desagradable, por lo menos, para nuestro paladar. El incidente de "las coronas" no es algo típico de nuestra idiosincrasia. Nuestros héroes nacionales, sin ser "epónimos", son nuestros, forman parte de la tradición chilena, y se recuerdan por chicos y grandes, por ilustrados y analfabetos, con verdadera emoción y cariño. O'Higgins, los Carrera, Arturo Prat, llegan con sus figuras hasta a inundar el folklore, y con sus siluetas recortadas de los diarios grandes, adornan los muros de las casas del pueblo.

Es primera vez que un homenaje a un héroe nacional se utiliza como parapeto para dar curso a odiosidades extranjeras que nada tienen que ver con nosotros. El 28 de julio pasado nuestro Bernardo O'Higgins sirvió de pretexto para que dos grupos de ciudadanos peruanos se hicieran una demostración de odio. Bien que se lo tengan, pero que no lo traigan para acá; que no lo lancen como pólvora extraña en nuestra Alameda de las Delicias. Aquí se discute y se lucha políticamente, pero los rencores y diferencias se apagan frente al Padre de la Patria o al pie de la bandera chilena. Luchamos ideológicamente, porque somos demócratas, demócratas de antigua data y de firme y constante experiencia en la materia.

Esa corona diplomática desplazada hacia un lado para colocar la de unos desterrados políticos; esa corona de desterrados políticos robada en un automóvil, a la manera de Chicago, no nos agradan en absoluto. Ni a los reaccionarios derechistas, ni a los indiferentes políticos, ni a izquierdistas o izquierdizantes. O'Higgins está por sobre todos nosotros, y nos cubre a todos esa bandera con su blanca estrella de "cinco puntas" agregada a nuestro emblema patrio cien años antes que Stalin o Lenin hicieran noticia, y mucho antes que el mundo supiera de la existencia de Carlos Marx, nacido en 1818, un año después que nuestra estrella blanca...

En nuestro país los ciudadanos de América no están clasificados en gobiernistas o antigobiernistas. Simplemente, se les acoge con simpatía por cuestiones de origen, lengua y geografía comunes. Sólo se les exige obediencia a las leyes y al sistema democrático, cosa a la que están obligados al igual que los chilenos. Y se les pide, naturalmente, que respeten, en lo posible, nuestras costumbres tranquilas, casi lugareñas, pero agradables y muy del gusto nuestro.

De ahí que en Chile no hacemos cuestión de que unos peruanos sean apristas o que otros sean oficialistas. No nos interesa. Los recibimos como vecinos. Y si tienen rencillas y odiosidades tan grandes como para no caber con sus ofrendas al pie de una estatua chilena, que se abstengan del homenaje. Pero que no conviertan el pedestal de un héroe chileno en reñidero de comadres. Porque, eso sí que no nos gusta, ni podemos aceptarlo.

D. D. T.

La figura del día

El lápiz de Romera ha captado los rasgos de nuestro dibujante Gutiérrez Valencia, que inaugura hoy su exposición de óleos.

Balzac, ficción y realidad

Apenas necesito subrayar que lo frecuente en la historia literaria es que el escritor se haga criatura de sus ficciones. Esto se ve más en los períodos barrocos y románticos, episodios, como se sabe, de una constante en el devenir de la cultura.

La literatura imaginativa es un buen pretexto para llevar a ella nuestro acezante e inquieto existir. Toda novela es una autobiografía. El autor dibuja en las páginas los rasgos dramáticos de su vivencia, y aun admitiendo la deformación, el esquema biográfico nos dará la esencia más honda e indisimulable. Por eso Flaubert pudo decir: **Madame Bovary c'est moi.** El Caballero de la Triste Figura palpita al unísono con el angustiado corazón de Cervantes. La incontenible ambición de Julián Sorel, espejo es del ansia ambiciosa de Stendhal. Otras veces el escritor vuelca deliberadamente en las cuartillas su retrato, y compone para la posteridad la imagen arreglada según su propio impulso íntimo: Montaigne, Voltaire, Rousseau, Saint-Simon, Amiel, Rénan, Baroja... La lista es larga.

En definitiva, el autor se proyecta sobre la obra.

Con Balzac ocurre algo muy diverso. El no ha dejado "memorias".

Tampoco su propio existir se hace presente en las páginas de **La Comedia Humana**. Curtius nos da casi la clave cuando habla del universo objetivo de Balzac y lo opone al lírico de Byron. Decimos "casi", por cuanto el orbe balzaciano es, más que objetivo, suprarreal. En pocas palabras: Los románticos se hacen personajes de la ficción. George Sand nos cuenta su propia vida; Musset se confiesa en las peripecias de sus héroes; Chateaubriand ha levantado la enorme y envejecida fábrica de su literatura con los materiales de sus andanzas, de sus amores, de sus odios. En España, Azorín, Baroja, y antes Alarcón, Fernán Caballero y Valera, hacen lo mismo. Los personajes de Balzac, por el contrario, escapan del campo novelesco y viven en extraña transmutación el paisaje real del escritor.

Sin considerar esto como rasgo sustantivo de los héroes balzacianos, Taine ha escrito: "El personaje de Balzac se independiza del artista, se le impone, lo arrastra, y la intensidad de la alucinación es la fuente única de la verdad"

Es evidente que el genio inventor del novelista crea una atmósfera capaz de superar los límites precisos de la fantasía, y que en cierto modo se impone a la auténtica realidad al desdoblarla en un plano de realismo mágico.

No nos referimos aquí a la autonomía del personaje y a su emancipación del dominio del autor. Esto sucede con algunos arquetipos de la literatura universal, como don Quijote, o —más concretamente— en la rebelión de Augusto Pérez, personaje de una novela de Unamuno, que se resiste a morir cuando el autor lo decide, o en la de aquel tipo de **Seis personajes**, que se niega a trabajar y se subleva ante los designios del dramaturgo. Por eso estimamos que Taine al hablar de "independencia" incurre en error.

Balzac llega a confundir la realidad y la ficción, y al dar vida tangible a un mundo fantasmagórico toma, no lo "vivo por lo pintado, sino a la inversa. Goethe hace decir a Fausto: "Terminamos por depender de las criaturas que hemos hecho". La observación explica muchas cosas.

De modo que si Balzac es, como se dice, un novelista de la realidad —lo que es harto problemático—, hay en su realismo una desviación o, mejor, una superación de lo inmediato. Balzac es, para mí, un escritor objetivo, dotado de cierto **bovarismo** que le lleva a dar valor de realidad a lo imaginado.

Algunos ejemplos bastarán para confirmar lo que decimos. Un día Sandeau hablaba a Balzac de su hermana enferma. "Todo eso está bien, querido amigo —respondió el novelista—; volvamos sin embargo a la **realidad**, hablemos de Eugenia Grandet". Cuando emprendía un viaje, solía decir: "Me marcho a Grénoble en donde vive M. Bénassis". Otras veces interrumpía una conversación: "¿Sabe usted que Félix de Vandenesse se casa?" Y así, en medio de un mundo real, él hacía intervenir a sus personajes, se sometía a ellos y era la víctima de unas voluntades inexistentes. Funde Balzac el plano de la fantasía y el de la verdad aparente. Esa fusión llega a su límite extremo cuando, en la agonía, pide que llamen al doctor Bianchón, es decir, el médico de Goriot y de la marquesa de Espard.

ANTONIO R. ROMERA

Su abuelito don Vicente Reyes...

Don Carlos Llona Reyes, en un artículo aparecido muy a trasmano, casi con los caracteres de una inserción, en "El Diario Ilustrado" del día domingo 31 de julio, ha creído conveniente referirse en forma cariñosa y familiar a los recuerdos que conserva de su abuelito, el patriarca y repúblico del liberalismo chileno, don Vicente Reyes. Desgraciadamente, usa un tono que el abuelito no le habría tolerado al nietecito. Don Vicente era la cordura misma, la discreción acabada, la mesura más discreta, y personificaba el más amplio y cabal respeto a todas las creencias y a todas las ideas. Sabía convivir con todos. Pocas, o ningunas, de estas notables virtudes ha heredado el nietecito. Así, por ejemplo, con ocasión de una crítica literaria que el notable periodista don Misael Correa Pastene destinó en aquel rotativo a mi libro intitulado "Un ensayo sobre Vicente Reyes, costumorista", lo ataca, por el juicio que le merece a ese escritor la personalidad de Reyes. No hay elegancia, ni finura, ni ironía, en ese ataque; hay sólo el estallido de una ira desatada por el contraste de opiniones entre el señor Correa Pastene y el nietecito, que ve a su noble abuelito en el recuerdo familiar, en la intimidad hogareña, en la tradición un tanto desvaída y con los colores ya muertos del pasado.

De mí dice, materialmente cosas peores. El sentimiento herido lo vuelca en una andanada de injurias y denuestos, que revelan la indignación cuando el Tabú ha sido tocado apenas, y en el amplio salón, decorado de fantasías y misterios, ha penetrado el aire fresco, que barrió con el polvo de una leyenda. Tal actitud puede ser explicada por una reacción del afecto familiar enardecido, y aún tendría cierta justificación. Pero, cómo esa reacción se desenvuelve, es indigna de un hombre serio, del nietecito de un grande hombre. Sin justificarlas, sin probarlas, sin demostraciones de ninguna clase, el nietecito dice que en mi libro "aparecen conceptos falsos, interpretaciones antojadizas y juicios erróneos". Estas tres expresiones vulgares y pueriles, que parecen la terminología de los consuetudinariamente habituados a denigrar al prójimo, se le pueden perdonar al nietecito, "porque —como él lo dice— necesitamos nuestro tiempo para el trabajo profesional y no podemos dedicarnos a la lectura, razón que también nos ha impedido hasta la fecha conocer el libro del señor Feliú Cruz, del cual no teníamos ni noticias hasta el domingo" (24-VII-49).

Sin embargo de esta cínica declaración, el irreverente defensor de su abuelito, no tiene ningún temor de cargar su cristiana conciencia con estas expresiones, cuando dice que en nuestro libro hay "tanta insidia, tanta maledicencia, como vamos a demostrarlo, que no nos cabe duda que se trata no de un ensayo literario, sino de una diatriba premeditada, hija no sabemos de qué baja pasión, pero sí destinada a hacer desmerecer la memoria de un hombre". Y el nietecito dice no haber leído el libro, y, así, tan cristianamente, hace estas apreciaciones, que la Iglesia severamente castiga, por llamarlas calumnias.

Comprendemos su indignación, y hasta nos conmovemos ante ella. ¡Cómo el nietecito iba a encontrar algo malo en el abuelito! ¡Se sentó más de medio siglo en el Congreso Nacional, fué Diputado, Senador, Consejero de Estado, Presidente del Senado, Ministro de Estado, candidato a la Presidencia de la República; lo creyó orador y tribuno, cuentista y costumbrista! ¡Cómo! ¡Era el Patriarca, el Repúblico! ¡Cómo, ahora que le decían cosas que él no había oído jamás, no iba a recordar esas tardes de invierno, frías, azulosas de puro grises, cuando don Vicente, sentado en la cómoda poltrona chippendal, a la orilla del acogedor brasero chisporroteante, en el amplio escritorio, sentaba el abuelito en sus rodillas al boqui-rubio, y le hacía contemplar el busto de una reproducción de Jorge Washington, y el inquieto chicuelo, en vez de aprender una lección de republicanismo, estiraba las manitos para jugar con los hilos de finísima plata de la barba rala del venerable anciano! Y evocaba la piadosa sonrisa del abuelito. ¡Oh, recuerdos de la infancia!, que cantó un cursi poeta.

Dejemos todo esto. Vamos a lo serio. La reacción del nietecito no acusa otra cosa que un mal entendido orgullo de familia, una elefantiasis del clan todopoderoso, un sentido aristocrático que no se compadece ni con la sencillez ni la modestia que predican los evangelios, y denota, además, un afán de sobreestimar una personalidad que es, fué y será estimada y respetada, como es la que fluye nítidamente de mi libro. Yo no puedo hacer los personajes al gusto, sabor y olor de sus familiares, y en este caso, menos como lo hubiera deseado el nietecito.

Yo he escrito mi libro sobre Vicente Reyes (le quito el don, porque pertenece a la Historia) para enaltecerlo. De esas páginas surge un caballero con vieja tradición, a carta cabal. No tenía que enseñarme eso el nieto impudoroso. De estas páginas se destaca un hombre honrado moralmente hasta la exageración, que labró su nombre y su fortuna con su noble trabajo, y que la amasó sin que la sombra de una sombra la nublara. Esto tampoco me lo va a enseñar el nieto irreverente. De mis páginas surge, esclarecido, un patriota, un servidor abnegado del bien público, como él lo concebía a su manera personal, desinteresado de todo móvil mezquino, cuando se trataba de servir al Estado, y que honró, por esto, al Partido Liberal. No iba a enseñarme esto el nieto que, con su elefantiasis de gloria para el abuelo, se coloca en el límite justo del ridículo, o en el mismo. De mis páginas surge una figura venerable, simbólica, por la dignidad de sus actos y su inflexible hombría de bien. No me va a enseñar esto el nieto desorbitado por el afecto familiar.

Nada, absolutamente nada de esto me podía enseñar el nieto, que escribe sobre lo que no ha leído, según su propia declaración, que prejuzga sobre lo que ignora, o cree existir en lo que desconoce, como consecuencia de su estado delirante por el justo afecto por el abuelo. Así es fácil desvirtuar los hechos, atribuir intenciones y deslizar murmuraciones. Eso no es ni cristiano ni piadoso. En buen romance, se llama maldad. Y esa maldad es la natural falta de paciencia y resignación para no aceptar con honradez lo que fluye de la personalidad de Reyes: el egoísmo, la discreción a toda prueba, el vivir bien quisto con todos. Así lo definió su íntimo amigo Domingo Arteaga Alemparte. ¿Tengo yo la culpa?

Yo quise destacar a Reyes en la vida literaria. Fué mi propósito, en vista de la opinión de críticos literarios que debían merecerme toda fe, editar un volumen con las crónicas quincenales que publicó Reyes en 1857 y 1858 en "El Ferrocarril", en las que, se decía, había retratado de mano maestra la vida y las costumbres santiaguinas de la mitad del siglo pasado. Quería salvar del olvido un nombre para las letras nacionales. Quería que Reyes ocupase un puesto de honor entre los costumbristas chilenos. Sólo encontré un escritor mediocre. Arteaga Alemparte lo había falseado en su hermoso retrato de "Los Constituyentes de 1870", al tratarlo como escritor. La simpatía atrayente de Reyes, su buen humor, su ironía fina, su simpatía, el don de la amistad, que fluían cordialmente del viejo liberal, perturbaron el criterio de Arteaga Alemparte. Esas condiciones y las del político brillante, descarriaron el juicio literario de un juez tan competente como Arteaga Alemparte. Tengo la seguridad de que cuando Arteaga Alemparte escribió sobre Reyes escritor, no lo había releído. Hacía por lo menos 14 años que Reyes había guardado la pluma.

A ese juicio, sin fundamento pero autorizado por el prestigio de quien lo firmó, se siguió la comparsa aplaudidora, que habló de Reyes como escritor costumbrista sin leerlo, sin siquiera asomarse a sus malas páginas, pero escritas en un donoso castellano. El séquito que siguió hablando de Reyes como escritor costumbrista, lo formaron Pedro Pablo Figueroa, Benjamín Vicuña Subercaseaux, Alberto Edwards, Jorge y Roberto Huneeus Gana. Repitieron inconscientemente el juicio falseado de Domingo Arteaga. Lo probé así en mi libro hasta la evidencia. Pero salvé de Reyes una o dos páginas. Sitio especial merece la Sargento Candelaria.

¿Quería el nietecito que yo me sumase a la cohorte de los aduladores literarios de su abuelito? El pobre nieto no quiere ver una cosa: que la fama y justa gloria de patricio de Reyes se agrandó en las mismas proporciones que las del escritor. Se confundieron las dos actuaciones. Y es por esta falta de cabal distinción que el nietecito miente. Así ta. como suena. Dice que hago caudal de que Reyes leía novelas por entregas. No he dicho eso. Lo peor es que al aseverar tal cosa se lanza contra su abuelo. Reyes dijo a Armando Donoso lo siguiente: —"Leíamos todo lo que caía en nuestras manos; pero generalmente novelas: los libros de Alejandro Dumas; el "Judío Errante" y "Los misterios de París", de Eugenio Sué; los folletines de Feval; y tantos, tantos otros, que se me han olvidado ya. Yo me acuerdo que me eché al cuerpo, sin llegar a entenderlo por supuesto, una "Historia de los diez años", de Luis Blanc". Esto dijo Reyes a Armando Donoso, en 1915, y así está publicado en la página 200 de los "Recuerdos de cincuenta años", 1947. ¿Dónde está, frente a la propia confesión de Reyes, mi despectiva afirmación? No comprende el nieto, que sólo ha pasado su vida recorriendo carreteras y pavimentando aceras, que lo que yo he buscado y he debido rastrear es la formación literaria del escritor, y que en este aspecto le rindo homenaje a su magnífica formación literaria, a su excelente castellano, a su primorosa sintaxis. Un zote pavimentador, con un metro y un tarro de alquitrán en la mano, no puede apreciar lo que tal cosa significa. Así confunde al escritor costumbrista con el abogado. Reyes fué un buen abogado. No descolló, sin embargo, como jurisconsulto. Dice el nieto que había leído el Código Civil. ¡Qué gracioso! ¡Pero dónde quedó algún trabajo suyo que lo eleve a la categoría de un jurisconsulto memorable! ¡Que lo diga, que lo indique!

La pasión es mala consejera, y peor cuando el sectarismo religioso invade el campo de las apreciaciones. Y sepa el nieto —entre paréntesis— que no pertenezco ni a logia ni a sociedad secreta alguna, porque soy un hombre libre, como parece malévolamente insinuarlo, al explicar el móvil de mi estudio, que fué absolutamente desinteresado. Quise explicar, y lo demostré, que el volterianismo de Reyes no fué nunca irreverente para con la Iglesia. Nombré ejemplos. Gonzalo Reyes Letelier, a quien cito, el noble, caballeroso y verdadero nieto del prócer, me refirió la escena de los últimos momentos de don Vicente. Conté el caso del instante de la confesión. Aduje las ideas que tenía don Vicente al respecto, y lo que ocurrió en el trance de la agonía del venerable anciano. Relaté textualmente lo que me refirió Gonzalo. ¿Malo?... ¿He mentido? Allá el indiscreto nietecito, que descubre sin piedad la lápida respetable de una tumba.

Preciso es concluir. Arguye el nietecito que "mi residencia en el Olimpo no me autoriza, ni a mí ni a nadie, para despreciar en tal forma a los simples mortales, que les sea permitido interpretar a su antojo, tergiversar hechos, inventar detalles de la vida privada, con el único objeto de desprestigiar la memoria de un ciudadano que tuvo la actuación de don Vicente Reyes...".

Antes de esta clásica peroración ciceroniana, me había lla-

Notas d

3.838 CLAUSURAS

El Comisa cuenta a que lucha que durante el primer semestre de surado 3.838 negocios de los más Se han aplicado, asimismo, en es total de $ 307.050.

Este enorme número de nego posiciones vigentes que tratan de los consumidores, revela que el r y existe verdadera pertinacia de ciantes sin escrúpulos, que se bur les, entre las que se cuenta la cla

PANADEROS RECALCITRANTES

Ejemplo d panaderías Santa R Ogando y a las que se acaba de sorprender precio o de menor peso, y que serí pena que ha sido elevada a este l les establecimientos son reincider

Esta reincidencia, a estar a ne produciendo en forma consta estos industriales no quieren resp menos aún colaborar en la tarea la obligación de aportar nuestro difíciles las circunstancias por qu

No debería existir, entonces, tal especie continúen en actividad bre todo, dan alas y constituyen e gan el mismo camino de la expolia suras ya no deberían ser, pues, te ción tuviera algún provecho gene nitivas.

LAS PEQUEÑAS MULTAS

En seis meses por poco más que lo sustraí de comerciar fica sumas doscientas o trescient tanto, pagar unos pocos pesos por no desprenderse de una mínima ca mente se han apropiado.

Por esto es que los comerciant tiene significación para ellos una que no representa sino una sanció den. La multa, que es lo único que afán de lucro así lo hace pensar, les; pero para que ello sea efecti multiplicarse por 10 o por 20, h aunque nunca llegarían a compen nado con la expoliación de que h consumidor.— A.

Cartas al

Hacemos presente a las persona sección, que las cartas pueden ser les o el número del carnet de id bien con el seudónimo que se nos ra seguridad del diario, todas debe dirección del remitente, requisito sí cadas.

Sin restar importancia a las co acogeremos con especial agrado las c vincias, a fin de contribuir a la solu atañen a los habitantes de éstas.

APRENDIENDO A MANEJAR EN LA CALLE ESTADO

Señor Director: Aunque se enoje la Dirección General de Tránsito Público, le hago a Ud. las observaciones del caso, porque creo sinceramente en la mayor efectividad de un diario que de los débiles funcionarios de ese organismo.

Lo cierto es que un día de estos, el lujoso automóvil particular XU 327, de color verde nilo, paseaba por calle Estado, a las 11 de la mañana, más o menos, manejado por una linda chica de 12 años, a quien su papá le iba indicando la manera de hacer caminar un automóvil... En la cuadra de Moneda a Alameda la precoz conductora se pasó a llevar los tapabarros de cuatro automóviles estacionados allí, uno de los cuales pertenecía al modesto chofer de un taxi, que según me explicó, después, iba a tener que pagar todas sus ganancias del sábado y el domingo en el arreglo de sus tapabarros.

Los dueños de los otros tres automóviles no estaban presentes en la escena y deben haber rabiado, como diablo, cuando vieron las averías. ¿Carabinero a quien reclamar? Ninguno. S. S.—Carnet 522596, Santiago.

PROGRESO

El suicidio con gas es más fácil ahora que antes: basta mirar la cuenta.

Máximo Severo

...o de sus onomásticos, las señoritas Marta Valdés y Marta Orellana fueron festejadas ...29 con un cóctel, en el "Millaray" del Hotel Carrera, por un grupo de sus relaciones.

— Mañana, a las 10 ...ficiará una misa en la ... de la Asunción, por ... descanso del alma del ...ctor Salgado Pica. Se ...esta ceremonia a sus ... y amigos.

...bado próximo, a las 8 ... la Parroquia del Mon... ...o (Traslaviña 1895) se ...na misa por el eterno ... del alma de la señora ... Bravo v. de Soto.

ENFERMOS.— Continúa enfermo de cuidado el señor Luis Favero González. Se medicina en su residencia.

—Mejor de salud se encuentra la Sra. Orsina Salazar de V.

—Restablecida completamente, la señora Corina Solano de R.

—Delicado de salud, el señor Rogelio Muñoz Fajardo. Se medicina en su casa-habitación.

—Delicada de salud se encuentra la señorita Nelly Avila. Se medicina en su residencia.

—Restablecido, el distinguido joven señor Julio Román Calderón.

—Mejor de salud, el señor Armando Flores Mosqueira.

—De gravedad, don Patricio Achurra Plaza.

COMIDA. — Ayer ofrecieron una comida al señor Héctor Flores Neira sus amigos y relaciones sociales, con motivo de la celebración de su cumpleaños, en su residencia de la Avenida Matucana N.o 60.

HOMENAJE A DIPLOMATICO ECUATORIANO. — En el curso de la semana próxima se ausenta a Río de Janeiro el distinguido diplomático y escritor ecuatoriano don Demetrio Aguilera Malta, motivo por el cual sus amigos y admiradores le darán un banquete de despedida en Catedral 1350, Centro Ecuatoriano. Hasta la fecha han adherido las siguientes personas: Alberto Romero, Jorge Téllez, Roberto Aldunate, Julio Arriagada, Subsecretario Min. Educación; Jorge Bravo Zuaznábar, Subsecretario Min. Vías y Obras; Olga Acevedo, Alberto Benítez, Cónsul del Ecuador; Guillermo Salem, Cónsul Adscripto a la Embajada del Ecuador; Bernardo Romero, Jorge Vial Jones, Jorge Escobar; Teniente Efraín de la Fuente; Hernán Millas, Luis Rau, Enrique Viteri, Rafael Yépez, y otros.

Las adhesiones se siguen recibiendo en "Femina", San Antonio 212, y en la Librería Nascimento.

PARTES DE MATRIMONIOS. — Circulan los siguientes partes:

"Reinaldo Bascur Gómez y Alicia Herrera de Bascur, participan a usted el matrimonio de su hijo Jorge, con la señorita Marta Llona Antúnez, y le invitan a la ceremonia religiosa que se efectuará en Santiago, en la Iglesia de los RR. PP. Franceses, el domingo 7 del presente, a las 12 horas.

Concepción, agosto de 1949".

"Jorge Bascur Herrera participa a usted su matrimonio con la señorita Marta Llona Antúnez, y le invita a la ceremonia religiosa, que se efectuará en la Iglesia de los RR. PP. Franceses, el domingo 7 de agosto, a las 12 horas.

Santiago, agosto de 1949".

DEPARTAMENTO CAMPESINO.— Continúa el cambio de ideas de los lunes, a las 11 horas, en Catedral 1261 (fono 85040), se invita de un modo especial a las esposas e hijas de agricultores y a toda persona que tenga vinculación con el elemento campesino. El tema que se tratará será: Entretenimientos, deportes, lecturas, alcoholismo y juegos en el campo".

RESIDENCIA.— El señor Samuel Willshaw E., señora Celia Claro de Willshaw y familia han fijado su residencia en Avenida de Hernando de Aguirre 233, fono 42622.

NACIMIENTO.—El 18 del mes pasado, nació en la Clínica del Hospital Regional de Talca, un hijo del señor Adrián Campos C. y de la señora María Martínez Gálvez de Campos.

EN LA HOSTERIA DE PROVIDENCIA se ofreció una comida a la señorita **Agustina Castaño V.** y al señor **Jorge Cornejo R.**, con motivo de su próximo **matrimonio.**—

RAMON

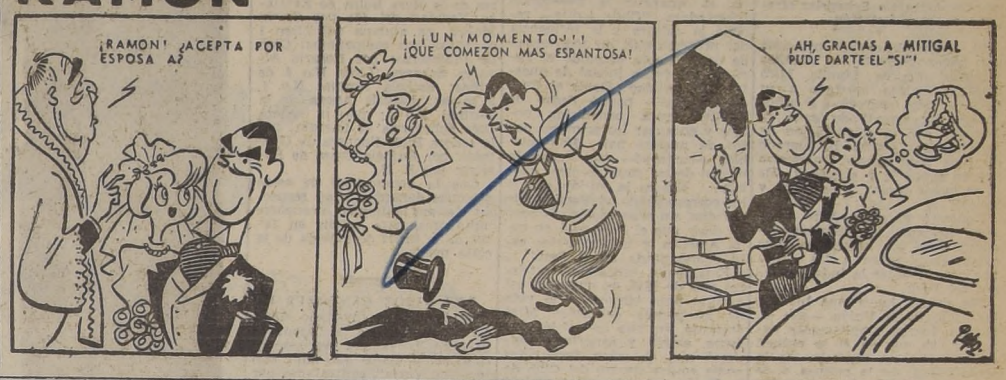

MODAS HUERFANOS 769 FONO 33422

Regis LIQUIDA TODA SU EXISTENCIA DE INVIERNO

A PRECIOS DE GRAN OPORTUNIDAD

Abrigos de alta costura con pieles finas.

Abrigos para viaje y sport, Modelos exclusivos.

Abrigos para la nieve.

Abrigos 3/4 y chaquetones de gran actualidad,

Trajes elegantes y sport.

MODAS Regis HUERFANOS 769 FONO 33422

CALZADOS BALLET

MATIAS COUSIÑO 183 — TELEFONO 88794
(EDIFICIO BANCO ESPAÑOL)

GRANDES REBAJAS

DESDE HOY LUNES

OPORTUNIDADES

VENTA ANIVERSARIO

desde hoy... Bárbara Lee presenta...

Discomanía *

el Diario Musical de Raúl Matas

Todos los días a las 10 de la mañana,
Raúl Matas edita DISCOMANIA,
por encargo de BARBARA LEE
LAPIZ LABIAL • COMPAC • POLVOS • CREMAS
ayudan cada día a mantener la belleza juvenil!...

Publicitas

ADIO SOCIEDAD NACIONAL de MINERIA

adena con Radios LA SERENA de La Serena • METRO de Viña del Mar • AGUIRRE CERDA de Los Andes
TUCAPEL de Rancagua y SIMON BOLIVAR de Concepción. * Programa del Departamento de Radio de PUBLICITAS

Homenaje al Perú en el Salón Colorado del Club de la Unión.-

Ante numerosa concurrencia y bajo la presidencia del vicealmirante don Guillermo García Huidobro, celebró el Salón Colorado del Club de la Unión su almuerzo mensual el sábado último, el que fué dedicado a rendir un homenaje al Perú y a la misión que preside el Excmo. señor Carlos Miró Quesada.

Tomó especial realce la manifestación con la colaboración de la orquesta de la Aviación —que fué graciosamente cedida por el general señor Celedón—, la que ejecutó escogidos números de su repertorio y los himnos patrios de Chile y el Perú.

En el momento oportuno, el señor don Guillermo García Huidobro dió, como presidente del Salón Colorado, la bienvenida a los invitados, y anunció que el Ministro de la Corte Suprema don Gregorio Schepeler ofrecería la manifestación.

El señor Schepeler principió por hacer presente los grandes servicios que la familia Miró Quesada habría prestado a su patria. "Hoy —agregó—, el señor Embajador acreditado ante la Moneda, con la colaboración de su dignísima esposa, ha logrado en muy poco tiempo imponerse por su simpatía y actividad. De él se puede decir: "Vino Miró, y venció"...

Contestó el señor Miró Quesada, haciendo un simpático recuerdo de los argentinos que colaboraron junto a los chilenos para obtener la independencia del Perú.

Sin querer hacer una historia del Club de la Unión —que es, por lo demás, ampliamente conocida, ya que en él se reúnen la más genuina expresión de la sociabilidad, de la cultura y de la política chilenas—, dijo que el Club tenía garra y eco. Garra en la sociedad y eco en lo internacional, pues en el extranjero seguían las actividades de este gran centro social, que preside el señor Ross Santa María.

A pedido de la concurrencia, cerró la manifestación don Guillermo Piedrabuena, quien entre otras cosas expresó que antes que se apagaran los ecos de los himnos patrios y las vibrantes palabras del Excmo. señor Miró Quesada, era del caso dejar constancia de que la manifestación no sólo obedecía a la amistad o la simpatía que había nacido entre chilenos y peruanos, sino porque la efemérides del Perú la celebrábamos como la propia, ya que la independencia del pueblo hermano significó la caída del predominio español y la conquista definitiva de la independencia americana. Se refirió después a la deuda de gratitud pagada por Chile, con colaboración argentina, al organizar la Expedición Libertadora. "Chile —dijo— recibió la cultura y la influencia del progreso que, en todo orden de cosas, había obtenido el Perú en esa época inicial de nuestra nacionalidad. Desde el Cuzco —agregó— partió Pedro de Valdivia para conquistar, poblar y encauzar los primeros pasos de nuestro país. Hay pueblos —continuó— que tienen la misión de ser cuna de otros pueblos... Esa es la misión que le ha correspondido al Perú... De ahí que, sin exageración, se puede decir que el Perú está en toda América, y toda América está representada en el Perú"...

Finalmente, evocando los tristes días de 1935, en que el puñal asesino puso término a la vida de los padres del señor Miró Quesada, en una convulsión interna, estéril y sangrienta, expresó que el señor Embajador podía contar dentro del Club de la Unión con numerosos amigos unidos por el pensamiento y el ideal.

Las palabras del señor Piedrabuena fueron muy aplaudidas.

CAMAS, SOLICITA PREVENTORIO "Dr. MARCIAL RIVERA A.". — El directorio de la Fundación "Dr. I. Marcial Rivera A.", solicita atentamente de la sociedad, banca, industrias y particulares, la cantidad de 136 camas completas a $ 5.000 c|u., para el preventorio que pronto se inaugurará, sección niñas, en La Ermita, comuna de Las Condes.

Toda donación puede ser enviada en cheque cruzado a nombre de la institución, a: Señora Blanca Valdés de Ochagavía, Dieciocho 118, fono 67960; señora Iris Larraín de Noguera, Av. El Bosque 35, fono 41832, o a Pbro. Edmundo I. Rivera Marambio, presidente, Moneda 3109, fono 91647.

Se han recibido hasta hoy las siguientes camas: Auxilio Social "Dolores Labora", Instituto Comercial Femenino, por señora Echeverría de Castro; Cooperación Social Femenina, 4 camas; señoritas Estela y Francisca Flores Toledo; Niños auditores de la Hora Suiza de Santiago Navidad del 48; por Sylvia Molina, ex alumna del Liceo 1 de Niñas, sus compañeras; Club de Profesoras; por Rosario Alvarez Schares; Liceo N.o 4 de Niñas; Escuela Normal N.o 1, 2 camas; Escuela Anexa de la Normal N.o 1; por la señora Inés Echeverría de Larraín; por la señora Pilar Noguera de Guzmán; por Rafaela Erazo de Barriga; por N. N.

Que la generosidad de estas personas donantes, y en recuerdo de sus difuntos, encuentre imitadores, para acudir en favor de la niñez desnutrida de la clase media.

LOS NIÑOS CANTORES DE VIENA. — Con inusitado entusiasmo se espera la llegada al país de la famosa agrupación coral denominada "Los niños cantores de Viena", contratados por la empresa Salvati para ofrecer una serie de tres conciertos en el T. Municipal.

"Los niños cantores de Viena" llegarán a Santiago el viernes próximo y se alojarán en el colegio de San Francisco Javier. La empresa proporcionará un microbús para su traslado y paseos. El sábado, la centenaria agrupación hará una visita a S. E. el Presidente de la República y esposa, y a su Eminencia el ilustrísimo Cardenal, José María Caro.

El primer concierto de los niños cantores, ha sido fijado para el sábado.

LA MODA EN LONDRES.—Modelo sastre con tablones en la falda, creación de Peter Russell. Chaqueta ajustada en la cintura y bolsillos de parches.—

BAUTIZO.— Ha sido bautizado Juan Luis, hijo del señor Enrique Izquierdo Echeverría y de la señora Nona Izquierdo de Izquierdo.

Fueron sus padrinos, don Enrique Izquierdo Valdés y la señora Margarita Izquierdo de Vargas.

Ha sido bautizado Sergio Alex, hijo de don Jorge Müller Cortés-Monroy y de la señora Amanda Arriagada de Müller.

Fueron sus padrinos don Sergio Carrasco Torrealba y la señora Eliana Arriagada de Carrasco.

WALTER GIESEKING DA HOY SU SEGUNDO CONCIERTO.—Con un atrayente programa se presentará esta tarde a las 19 horas en su segundo concierto de abono en el Municipal el virtuoso del teclado, Walter Gieseking, cuya presencia entre nosotros ha marcado un acontecimiento artístico de singular relieve.

El programa de hoy, dividido en tres partes, consulta las siguientes composiciones:

PRIMERA PARTE

Sonata N.o 14 (Claro de Luna), Beethoven.
Impromptu Op. 94 en La Bemol Mayor, Schubert.
Rondo Caprichoso, Mendelssohn.

SEGUNDA PARTE

Arabesco, Op. 18, Schumann.
Intermezzo, en Mi Bemol, Brahms.
Rapsodia en Sol Menor, Brahms.
Balada, en La Menor, Chopin.

TERCERA PARTE

Impromptu, en La Bemol Mayor, Fauré.
Pagodes, Debussy.
Masques, Debussy.
Danse, Debussy.
Leyenda, Liszt.

En el Carrera.-

Entre las personas que hemos podido anotar, tanto a la hora del aperitivo en el Grill, como a la hora de comida en el Roof, recordamos a las siguientes:

Osvaldo Sommers Rettig, María Anguita de Sommers, Rafael Balmaceda Undurraga, Florencia Pereira de Balmaceda, Raquel Urzúa de Goldemberg, Rodolfo Gelcich, Ida Terpelle de Gelcich, Blanca Marimón de Figueroa, Joséfina Gaztellu de Sanfuentes, Elías Bonnemaison, Rebeca Landea de Ferrer, Inés Correa de Tupper, Sylvia Moore de Alvarado, Carmen Correa de Ossa, Ignacio Tagle Valdés, Carlota Andrée, Luz Ruiz Tagle Humeres, María Teresa Barros Valdovinos, Teresa Fernández Richard y otros.

En el Roof Garden.— En la noche del sábado 6 de agosto será ofrecida una comida al señor Rafael Zaldívar y señora, con que los agasajan sus relaciones sociales como una demostración de simpatía, la que se realizará en el Roof Garden.

La lista de adhesiones se encuentra a disposición de los interesados en la caja central del Hotel Carrera.

TE-CANASTA CON PRESENTACION DE MODELOS.— Como un medio de allegar fondos para el sostenimiento de las diversas obras de San Vicente de Paul de la Parroquia de El Salvador, un grupo de distinguidas damas ha organizado un beneficio, el que se llevará a cabo en el Hotel Carrera.

Esta fiesta social tendrá gran realce, con motivo de exhibirse en dicha oportunidad los últimos modelos creados por las más importantes casas del ramo, para la primavera, especialmente por las Casas Lanis y Lola Sanfuentes, en que actuarán gentilmente como modelos distinguida señoritas de nuestra sociedad.

La reserva de mesas y toda clase de informaciones se están atendiendo diariamente en los teléfonos números 85274, 66719, 87539, 65103, y 92824.

El gran beneficio anual del [Bando] de Piedad de Chile.-

Reina verdadero entusiasmo por concurrir al beneficio que ha preparado el Bando de Piedad de Chile en favor de sus numerosas obras de caridad y de cultura, y que se efectuará el lunes 8 próximo, a las 18.15 horas, en el Teatro Continental. La Compañía Cinematográfica Metro-Goldwyn-Mayer ha destinado la copia nueva, como reestreno, titulada "Fuego de juventud" para esta hermosa fiesta de caridad. También cooperarán como din de programa destacados artistas de la capital.

Hasta ayer habían adquirido localidades para el beneficio del Bando de Piedad, entre otras las siguientes personalidades: Ministro de Relaciones Exteriores, don Germán Riesco Errázuriz. Embajador de Estados Unidos, Excmo. señor Bowers; Embajador de Inglaterra, Excmo. señor Leche; Embajador de Francia, Excmo. Sr. Grandin de L'Eprévier; Embajador del Ecuador, Excmo. Sr. Navarro; Embajador de Cuba Excmo. señor Hernández Portela; Embajador de China, Excmo. señor Wu; Embajador de Guatemala, Excmo. señor Drantes Valladares; Embajador de Argentina, Excmo. señor López Muñiz; Embajador del Canadá, Excmo. señor Elliot; señora Elena Ortúzar de Blasco Ibáñez; Ministro del Portugal, Excmo. señor Ferraz de Andrade; señora Emiliana Concha de Ossa; senador D. Hernán Figueroa Anguita; señora Ana Buines de Ossa; presidente interino de la Corte Suprema, don Gregorio Schepeler. Diputado don Humberto Yáñez Velasco, general don Ramón Cañas Montalva, diputado don Enrique Curti Cannobio, ex Vicepresidente de la República, don Juan Antonio Iribarren; diputado don Jorge Meléndez Escobar; senador don Fernando Aldunate Errázuriz, diputado D. Humberto Aguirre Doolan, señores Raúl Irarrázaval Lecaros, Arturo Edwards de Ferari, doctor Gonzalo Corbalán T., Maximiano Errázuriz Valdés, Raimundo del Río, Guillermo Pérez de Arce, Carlos Vega Macher, Guillermo Subercaseaux Pérez, Pedro Castelblanco, general Reynaldo Espinosa Castro, Federico Helfman, Alejandro Méndez García de la Huerta, Darío Ovalle Castillo, doctor Aníbal Grez Valdovinos, Aníbal Bascuñán Valdés, Ignacio Izquierdo S., Oscar Salas Letelier, Sócrates Aguirre, Jorge Guzmán Dinator, doctor Alfredo Alcaíno, Percy Cordner, Luis Menchaca Lira, Carlos Hoerning, Leoncio Larraín Echeverría, Jorge Vial Jones, Tobías Barros Ortiz, Antonio Estevez Arrau, doctor René Brucher, Wenceslao Cousiño, Enrique Drubreuil, Orlando Dell Orto, Víctor Araya, Enzo Fantinati, Luis Feico, Leopoldo Infante Vargas, doctor Angel Hoces, Enrique Marshall, Gerold Klein, Miguel Ibáñez Barceló, Gustavo Kunze, Carlos Núñez H., Félix Martínez V., Manuel Moure, Monrror Rosen Slech, José A. Ramysay, José Riegger, Guillermo Quintana, Humberto Pinto Díaz, doctor Luis Alberto Panatt, Hugo Peti Bon, Alejandro Serani, Ortúzar, Antonio y... lech, Homero V... Ureta Errázuriz, Jo... nández, Luis Z... Victorino Alonso, ... Javier Arrieta Co... Benavente, Jorge ... fez Awad, Jaques ... Gajardo, Carlos ... Corona, Arturo Lo... noso, Osvaldo K... Band, Emilio Bell... Antonio Infante L... go Matte Larraín, ... bán, doctor Rubén ... Arturo Baeza, Alfr... cha, doctor Italo A... más Eduardo Rodr... ximiliano Roldán, ... L., Jorge Valdés M... cisco Walker Lina... Searle, Carlos Po... món Sack Mott, ... Castro, Clemente D... Ramírze Sanz, Mi... la Barra, coronel ... dicto, José Manuel ... dríguez, Luis Gill... Oliva Mora, Mario ... Luis Pereira Iñigu... za Lavín, doctor ... Manuel Vinagre, ... Urrutia, Aldo Or... Hchkoppler, Isido... mos Castro R., A... B., Osvaldo ... Arteaga G., Igna... Armando Oyaneder... la Barra, Carlos ... Luis Undurraga ... Meléndez Escobar, ... Antonio Petrizzio, ... Phillips, Marcial ... rrari, Guillermo Vi... gusto Rivera Par... teaga y otros.

Cursos técnicos vespertinos en Instituto Pedagógico

En el Instituto Pedagógico Técnico funcionarán, a partir del próximo lunes, cursos nocturnos de modas, tejidos a mano, tejidos a máquina, lencería infantil, camisería y economía doméstica. Estas clases se darán de lunes a viernes, de 19 a 20.30 horas, y la matrícula se atenderá en Huérfanos 1536.

Samur LIQUIDA

NUESTRAS OFERTAS

Boinas de última novedad . . . . $ 110.—
Boinas de cotelé . . . 130.—
Boinas de neo fieltro en todos colores . . 55.—
Fieltro, varios colores 85.—
Paño Lency, todos colores, metro . . . . . 70.—
Clochas de super neo, variedad de colores 40.—
Fantasía de Plumas, desde . . . . . . 18.—

Además hay un gran surtido en flores, clochas de velour muy finas, y muchos artículos a precios de los más bajos en plaza.

CASA SAMUR
SAN PABLO 960 — LOCAL N.o 10, entre Puente y 21 de Mayo.
GALERIA COLON — SANTIAGO

MATERNIDAD PARTICULAR
Precios módicos — Esmerada atención — Servicio Médico
MATRONAS
LEONTINA DE GILABERT
PASTORIZA DE MORALES
Recién llegadas del extranjero, ofrecen sus servicios en
IRARRAZAVAL N.o 2912

MODAS "Betty"
ABRIGOS desde $ 650.
VESTIDOS
BLUSAS
ABRIGOS
PELO OSO NYLON
CREDITOS
MONEDA 884

CALZADO
CREDITO
Damas. Caballeros. Niños.
CARTERAS
CREDITO
Sólo a 18 cuadras de
SAN DIEGO 1889
También medidas

BATISTA
Blanca $ 39.80 Mt.
En colores $ 44.70 Mt.
Lienzo pañales
Chiguayante blanco . . $ 20.60
Importado, 83 cmts. . . $ 22.60
Piqué afranelado . . $ 46.60
Género toallas . . . $ 13.00
Piqué blanco, 80 cm. . $ 29.90
Lino blanco delantales . $ 44.00
LA GENERAL DE TEJIDOS
Depósito N.o 1 — Morandé 617

GABARDINAS INGLESAS
pequeña partida recién recibida en todos los colores, se vende directamente al público a precios más bajos que los oficiales.
L. K.
AGUSTINAS 833
GALERIA IMPERIO - Local 227

LIMONES, NARANJAS
De mi granja al consumidor
DESDE 100, VENDO A DOMICILIO.
Teléfono N.o 32486

CREA
EN COLORES
ANCHO 180 CMTS.
$ 78.- metro
Crea cruda, 180 cms.. . $ 59.40
Blanca gruesa, 192 . . . $ 109.—
Americana fina 190 . . $ 100.40
Americana fina 210. . $ 117.80
LA GENERAL DE TEJIDOS
Depósito N.o 1 — Morandé 617

SORDERA
Gracias al nuevo método de reeducación del oído, los que han experimentado, sin resultado, vuelven a encontrar la dicha de oír por medio del Vibrador Masajista Eléctrico, nuevo método contra la debilidad del oído (zumbido), etc.
ATENCION GRATUITA por el señor L. Azzarelli, en Huérfanos 1223, oficina 17, 2.o piso, del lunes 1.o al sábado 6 de agosto, de 9 a 12 A. M. y de 3 a 5 P. M.

LAVE con SOLAVAR VECINA SU ROPA QUEDARA DIVINA

POPELINA
FINISIMA BLANCA $ 76.60
Listada mercerizada . . $ 79.—
Listada finísima . . . $ 116.—
Nacional sanforizada . . $ 33.20
Escocés camisas . . . $ 48.—
Lino blanco y color . . $ 44.—
Género pijama . . . $ 33.20
Lanilla escocesa . . . $ 56.—
LA GENERAL DE TEJIDOS
Depósito N.o 1 — Morandé 617

Artemio Barrientos Vega
CIRUJANO DENTISTA
RAYOS X — PLACAS EXTRACCIONES
Matías Cousiño 150
OFIC. 819 — TELEF 80645

"HOGAR SOCIAL" SABADO 6 "CURANTO"

NOVIOS
Compren sus argollas en la Fábrica más antigua de Chile
Casa SOSTIN
Fábrica de argollas.
Calle Nueva York 66.
SANTIAGO
Despachos a provincias.
Importación de relojes suizos.

"CARMEN" Verdad... liquida...
CARTERAS MODERNAS ...
$ 180.- y $ 220.-
FABRICA DE CARTERAS

... encantador ... ROOF ... CONTINUA ... ESTA ... Comida des... media. Atra... la ma... HOTEL ...

¿FUNER... Aro...

LA LIQUIDACION IMPETUOSA DEL TOTAL DE LANAS,
se REANUDARA desde HOY 1.o en Dep. "LUXOR"
SAN PABLO 960
(Interior) Frente al Mercado Central

Lana Panamá para trajes y vestidos, ancho 1.50 mts. . . . $ 98.—
Lana lisa fina para vestidos y trajes, gran surtido, lindos colores, ancho 1.50 mts. . . . 110.90
Jersina fina, ancho 1.50 mts. . . . 130.—
Lana Escocesa, ancho 1.50 mts. . . . 120.—
Gabardina nacional, colores de moda, desde. . . . 175.—
Jaspet para vestidos, gran tela T. Suizo, ancho 1.00 mts. . . . 125.—
Popelina fina, hilo mercerizado, mt. . . . 68.—

Depósito "LUXOR"
SAN PABLO 960 — (Interior) Frente al Mercado Central)

AYUDE A LA OBRA SOCIAL Y PATRIOTICA DE SAN PANCRACIO
(ROSAS 948, ENTRE PUENTE Y 21 DE MAYO)

1.—Haciéndose socio activo o cooperador.
2.—Enviando libros, revistas, a la Biblioteca.
3.—Ordenándo sus trabajos a la IMPRENTA Y ENCUADERNACION.
4.—Encargando sus trabajos de torno en la Sección Carpintería.
5.—Enviando remedios, etc., para la Policlínica.
6.—Comprando el menaje de cocina, objetos de regalos, religiosos, en el Bazar.
7.—Costeando una profesión práctica a un alumno.
8.—Enviando al ROPERO DEL POBRE, prendas de vestir.
9.—Suscribiéndose a nuestra REVISTA ILUSTRADA "FRIGIA".

LOS SOCIOS DE SAN PANCRACIO tienen los servicios COMPLETAMENTE GRATUITOS, de Policlínica, Doctores, Rayos X, Curaciones y colocación de inyecciones. También del servicio Jurídico, en lo relativo a consultas y trámites, y Sala Dentística, cobrándose en esta Sala, una tarifa módica. Los socios también tienen doctores a domicilio, cobrándoles sólo $ 50..

HAGASE SOCIO DE SAN PANCRACIO: Rosas 948, entre Puente y 22 de Mayo.
Dar una profesión práctica a un individuo, es resolverle sus problemas económicos. Esto lo hace la CASA HOGAR SAN PANCRACIO. (Universidad de Profesiones Prácticas). — AYUDELA USTED.

SCANDINAVIAN AIRLINES SYSTEM
(LINEAS AEREAS ESCANDINAVAS)
SAS
COPENHAGUE OSLO ESTOCOLMO
tiene el agrado de anunciar que la
COMPAÑIA DISTRIBUIDORA NACIONAL
con oficinas en
Santiago — Valparaíso — Concepción — Coquimbo
Temuco — Valdivia — Osorno — Puerto Montt
ha sido nombrada
Agentes generales de venta
para Chile.
S.A.S. ofrece venta de pasajes desde Santiago para combinar en Buenos Aires dos veces por semana con el servicio directo en modernos aviones DC-6 a Montevideo, Río de Janeiro, Recife, Dakar, Lisboa, Ginebra y Escandinavia, con conexión a todas las ciudades europeas.
SERVICIO DE CARGA PASAJES DE LLAMADA
SAS
AMERICAN ASSOCIATES ADVERTISING

...cañonazos recobró la libertad la corbeta "Amethyst"

...considera una gran hazaña que el barco inglés lograra escapar del cerco comunista en el río Yang-tzé

LONDRES, 31 (U. P.)—En las esferas navales se ha hecho relato de la manera cómo la corbeta británica "Amethyst" re-ró anoche la libertad, descendiendo a toda velocidad por el río g-tze y abriéndose paso a cañonazos. Se refirieron en detalle odisea del famoso barco y su heroica tripulación, al pasar te a las baterías comunistas chinas, que tuvieron inmovilizada "Amethyst" desde abril.

Dichas esferas dicen que la "Amethyst", que fué cañoneada los comunistas hace cuatro meses y obligada a detenerse a 240 metros de la desembocadura del Yang-tze, levó anclas a las 2 de la noche (hora de Shanghai), y emprendió la fuga si-ndo a un barco costero.

"La luna se puso a medianoche", dijeron los informantes, "de nera que la noche estuvo bastante obscura aún al comenzar la a, y completamente obscura durane la mayor parte de las siete as y cuarto que el barco demoró en llegar al mar. Fué objeto un intenso fuego de artillería, al cual contestó en defensa pro-

En medio de la confusión las baterías comunistas abrieron go contra uno de sus propios barcos, ayudando probablemente ello a la "Amethyst" a escapar".

LACONICO MENSAJE

Cuando la odisea terminó, el operador de radio de la "Ame-st", Jack French, que ya ha sido condecorado antes, transmitió siguiente lacónico mensaje: "Reunidos con la flota. Sin daños bajas. Dios guarde al Rey".

Las fuentes navales añadieron los siguientes detalles: "La tra-a se hizo a un promedio de velocidad de 22 nudos. La segunda ad de ella se hizo probablemente a mayor velocidad, cuando ocó el reflujo de la marea". El buque envió una primera señal s 10.33 P. M., cuando desde la orilla se descubrió la presencia "Amethyst" y se le ordenó con luces que se detuviera. La ar-ría pesada y las baterías antiaéreas de 20 milímetros de los unistas hicieron fuego contra el buque, y éste contestó en de-sa propia.

La primera señal enviada por el "Amethyst" decía: "Bajo un enso fuego y tocados". Diez minutos después decía en otra: guimos bajo intenso fuego". "El buque no volvió a mencionar el cañoneo pero dió cuenta cuando pasaba por la isla Rose, a las 10.50 P. M., y por punta Bate, a 240 kilómetros al norte de Kiang-yin, a las 12.24 A. M."

Una media hora después informó: "Bajo un intenso fuego frente a Kiang-yin", y 12 minutos más tarde decía: "Seguimos bajo intenso fuego; nos acercamos a la cadena del puerto". Esta fué la parte crítica de la travesía. La noche estaba completamente obscura. Numerosos cañones estaban disparando contra la "Amethyst", y ésta tenía que romper la cadena, cuya fuerza desconocía. En esos momentos navegaba seguramente a una velocidad mayor de 20 nudos.

"Después de esto hubo una ansiosa espera de dos horas. No se recibieron más noticias hasta las 2.42 de la madrugada del 31 de julio, cuando el buque informó que acababa de recorrer "100", lo cual se interpretó en el sentido de que había hecho las primeras cien de las 150 millas. Esto evidentemente era una señal enviada por un hombre que creía que lo peor ya había quedado atrás.

"La próxima señal se recibió dos horas y media después, y ella decía: "Woo-sung a la vista". Finalmente llegó el mensaje de haberse reunido a la flota".

Durante no menos de ocho horas todos los oficiales y marineros estuvieron en acción o bien ocupados en reparar las averías del barco. Cuando la "Amethyst" se unió al destructor "Concord" sólo contaba con combustible para unas cuantas horas más.

El capitán R. T. White, del "Cossack", destructor gemelo del "Concord", está con dos destructores más frente a la desembocadura del Yang-tze. El vicealmirante Alexander Madden, a bordo del crucero "Jamaica", va en camino a reunirse con los otros buques.

SIN PILOTO, EN NOCHE SIN LUNA, ESCAPO LA CORBETA "AMETHYST"

HONG KONG 31, (U. P.)— Las autoridades navales de esta ciudad comentando hoy la escapada de la corbeta británica "Amethyst" del río Yang-tze, donde estaba atrapada por los comunistas, se refirieron a ella como "una gran hazaña de pilotaje".

Dichas autoridades manifiestan que "sin piloto del río, es casi increíble que la tripulación haya podido conducir el buque a toda velocidad por las traicioneras aguas, en una noche sin luna". Agregan: "Ya es bastante difícil efectuar la pasada de día claro. Fué una hazaña sobrehumana hacer pasar el buque bajo las narices de los cañones comunistas, y sin siquiera mostrar una luz".

INMENSA MAYORIA DE ITALIANOS EMBARCADOS NO REGRESA A ITALIA

ROMA 31, (U. P.)— El Instituto Central de Estadísticas anunció que 48.468 italianos partieron del país por la vía marítima desde enero hasta fines de abril de 1949, y que sólo regresaron 4.503. El Instituto dijo: "El número de italianos que parten de este país por la vía marítima ha aumentado considerablemente desde el año pasado, mientras que el número de aquellos que regresan no ha variado apreciablemente".

...rabes indicaron las condiciones en que ...eptan ofrecimiento judío de repatriación

...AUSANA (Suiza), 31.— (UP.— Las delegaciones árabes ante conferencia de paz con Israel indicaron las condiciones en aceptarían la oferta israelita de repatriar a parte del mi-de refugiados árabes, a cambio de la reinstalación del res. en los Estados árabes.

ofrecimiento de los israelitas, nulado por intermedio de la isión de Conciliación de Pales-, es el acontecimiento más im-ante que se ha producido des-que se reanudaron las negocia-es el 18 de julio, después del o.

s árabes estudiarán el ofreci-nto cuidadosamente durante el de semana.

dijo que las condiciones ára-son las siguientes:

o Resolver la cuestión sobre el nero de refugiados árabes que el está dispuesto a admitir. nota israelita no mencionó ci-alguna, pero se tiene entendi-aquí que Tel Aviv la fija en dedor de 100.000, que tanto los árabes como la Comisión esti-man baja;

2.o Extensión del plan norte-americano de desarrollo económico de las naciones árabes que acce-dan a reinstalar su parte de vis-timas de la guerra. Ni los árabes ni la comisión han visto todavía ese plan, pero han sido informa-dos que afectará primordialmente a Siria y Jordán.

No se espera que Egipto y Li-bano, las otras dos naciones re-presentadas en la conferencia, re-instalen refugiados árabes.

Una fuente árabe bien informa-da dijo que las cuatro delegacio-nes en ésta están dispuestas a "es-tudiar el ofrecimiento israelita con el objeto de llegar a un acuerdo final".

...ccedieron a negociar fuera del consulado ...Shanghai obreros chinos que lo bloqueaban

...SHANGHAI, 31.— (UP).— Los ex empleados chinos de la ...rina de Guerra norteamericana, que se apoderaron el viernes Consulado de Estados Unidos, accedieron hoy a participar negociaciones en torno a sus exigencias de salarios y quere-en algún lugar que no sea el Consulado.

...nomas, agregado norteameri-encerrado en el Consulado e que fué ocupado por los ex-leados, y los negociadores chi-resolvieron recurrir al media-de los empleados y obreros icipales. Mañana a las 9 ho-se celebrará la primera se-en presencia de dicho media-enviado por la Administra-Comunista.

...nomas, que ha sido sometido n "tratamiento psicológico" los negociadores, consistente en usiones de 24 horas sin dor-o descansar, está fatigado pe-ro no perjudicado en sentido físico. Ha tenido que permanecer toda la noche en una habitación del Consulado mientras los nego-ciadores intensificaban sus exi-gencias y enviaban hombres pa-ra cansarlo aun más.

La Marina de Guerra norteame-ricana pagó un mes adicional de sueldo a sus empleados al despe-dirlos. Estos exigieron, al princi-pio, tres meses de sueldo, y una indemnización. Se informa que ahora exigen seis meses de sueldo.

...ezmada y frustrada regresó la expedición ...e partió en busca del Cerro de Oro

...LIMA, 31.— (U. P.)— Informaciones procedentes de Moyo-...ba dan cuenta que a esa ciudad, cuatro veces centenaria, ...dada por los conquistadores españoles y que es capital del ...artamento de San Martín, de la hoya amazónica, llegó la ex-...ición militar que saliera en busca del legendario cerro de llamado "Angaíza", considerado como la tierra de El Dorado, que soñaron los conquistadores.

...a expedición, que partiera más de 40 hombres, ha re-...ado con sólo 26. El resto ha quedando atrás a medida se cumplía el itinerario a ...és de la selva inhospitala-y virgen, y lo que es más, sin ...ontrar las fabulosas riquezas pensaban hallar.

...urante 35 días viajó a pie, ...endo la selva a golpe de ha-y venciendo toda clase de ...gros y finalmente, jugándo-...a vida ante tantos peligros acechan a los expediciona-

Estos han regresado a su punto de partida con la satisfacción, a menos, de haber llegado a un lugar legendario considerado inexpugnable.

Refieren los expedicionarios que el Angaíza está formado por una montaña que presenta enormes derrumbes "sin vestigios de que fuera mineral".

Está rodeada de gigantescas defensas de cerros enormes, cortados a pico, de 70 a 100 metros de altura y circundada por una selva virgen, poblada de peligrosos insectos y arácnidos.

...deración de las democracias de Europa, ...cluso Alemania, pide diputado laborista

...LONDRES, 31.— (U P).— El diputado laborista R. W. G. ...ckay anunció que tratará de lograr que el Consejo de Euro-...tome medidas efectivas para crear una federación democrá-... de Europa, en que se incluya a Alemania.

...ackay, que será miembro de ...elegación británica a la reu-... del Consejo en Estrasburgo ...nes que viene, dió a cono-sus planes en un libro de páginas, titulado "La Unión ...idental en crisis: anarquía ...nómica o unión política". El ... contiene cinco documentos, según Mackay apoyan la te-siguiente: "La solución po-...a proporciona la única cla-...para nuestros problemas eco-...icos. El enfoqu realista de ...Unión Occidental es a través ...a federación, y no en otra ...a. La creación de un vi-...so gobierno europeo es esen ... para que la Unión Occiden-...sea efectiva".

...Posiblemente son pocas las ...s que quedan para una ac-... constructiva", dijo Mackay. ...el proyecto de resolución que ...entará en Estrasburgo Mac-... recomendará lo siguiente a ...Ministros del Consejo de Eu-...: "Debe establecerse una ...ración democrática de Eu-..., basada en los principios ...libertad civil y política, y de ...icia y seguridad económica ...ocial; Alemania debe tener ...so a la federación de Euro-...de manera que sea independen-...te y suficientemente fuerte ... proteger la seguridad de ...pueblos que la integran; la ...ración debe estar libre del ...inio exterior y no estar di-...la contra ninguna otra na-...".

...ESTADO FEDERAL DEL ATLANTICO

...ONDRES, 31.— (UP.)— La formación de un Estado Federal del Atlántico que comprenda a las naciones signatarias del Pacto del Atlántico Norte es la única solución sensata de la defensa de Europa y de los problemas del dólar, expresa hoy el influyente diario dominical "The Observer".

"Los intereses comunes y permanentes de las naciones del Atlántico exigen un Estado Federal común", dice el diario, en apoyo de la proposición hecha por diez senadores norteamericanos la semana pasada. Dice que las cuatro mil millas que separaban a los Estados Unidos de la frontera de Europa Central constituyen "una debilidad peligrosa y quizás fatal" del Pacto del Atlántico.

SOLAVAR
LAVA
SOLO

Tenemos toda la serie de

vajilla **PYREX** el material resistente al calor!...

Por fin es posible ofrecer la serie completa de CACEROLAS - BUDINERAS - FUENTES MOLDES - GUISERAS con la marca PYREX autorizada por la Corning Glass Works, Corning, N. Y. U. S. A.

PARA COCINAR... guisos, postres y horneados ganan notablemente en sabor, en duración y presentación, preparados en PYREX, inatacable por los ácidos de los alimentos.

PARA SERVIR... directamente del Horno a la Mesa!...

Todo el sabor, el jugo y la forma de los guisos, se mantiene en la vajilla PYREX, porque se puede servir directamente de ella!..

PARA CONSERVAR... luego de cocinados, y enfriados, los alimentos, se pueden guardar en refrigerador, en la misma fuente PYREX

Fáciles de limpiar... más económicas... más elegantes! Juegos completos o piezas sueltas PYREX nacional igual al importado.

Juego compuesto de 13 piezas $ 648

1 Cacerola redonda con tapa, de 25 ctms.
1 Cacerola redonda sin tapa, de 22 ctms.
1 Cacerola redonda con tapa, de 19 ctms.
1 Cacerola redonda sin tapa, de 17 ctms.
1 Asadera de 32 ctms.
1 Plato torta.
1 Fuente oval para pescado
6 Moldecitos para flan.

Juego compuesto de 7 piezas $ 135

1 Fuente redonda de 22 ctms.
6 moldes para flan

PRECIOS POR UNIDAD

Fuente redonda de 25 ctms.	$ 90
Fuente redonda de 22 ctms.	$ 65
Fuente redonda de 19 ctms.	$ 50
Fuente redonda de 17 ctms.	$ 40
Molde de torta de 25 ctms.	$ 65
Molde de torta de 22 ctms.	$ 45
Molde de torta de 19 ctms.	$ 35
Molde de torta de 17 ctms.	$ 28
Moldes para flan	$ 12
Moldes para pan o queques	$ 56
Fuente oval para pescado	$ 70
Asadera de 32 ctms.	$ 90
Asadera de 26 ctms.	$ 60

Estos moldes pueden servir de tapa para las fuentes de las mismas dimensiones.

MENAJE, subsuelo

Pedidos contra reembolso a Casilla 3021

DISTRIBUIDORES

Si es de Los Gobelinos se distingue
Ahumada esq. Compañía

Publicitas

Conferencias militares secretas se inician hoy en Francf

Conflicto entre los católicos y socialistas en Alemania Occidental

FRANCFORT, 31. — (UP).— (Por Walter G. Rundle).— El Partido Socialista alemán y la Iglesia Católica han entrado a un conflicto sobre el problema de las elecciones para Alemania ocidental, que se celebrarán el 14 de agosto, al acusar el dirigente Kurt Schumacher a la Iglesia de tratar de inducir al electorado católico a que vote por la Unión Demócrata-Cristiana, la cual es rival del Partido Socialista.

El tullido jefe de los socialistas alemanes atacó la carta de un obispo, que fue leída en todos los púlpitos católicos de Alemania occidental. Dijo "que esa era una violación de las estipulaciones de la nueva Constitución que rige en Alemania occidental, la cual prohibe al clero ejercer influencia política".

La carta en referencia prevenía a los católicos que ejerciesen su derecho al sufragio, por temor que, si no lo hacen, favorecerían a "las fuerzas que se oponen a los principios cristianos".

La carta-pastoral también recordaba a los católicos que deben votar en "favor de la libertad de conciencia de los padres de familia y para salvaguardar la educación religiosa de los niños en todos los Estados".

Schumacher declaró: "Esta intervención del Episcopado en la campaña electoral es de hecho en favor de la Unión Demócrata Cristiana, partido que es predominantemente católico".

La influencia de la Iglesia en la educación, en el nuevo Estado occidental alemán, es el punto básico de la disputa entre socialistas y demócrata-cristianos.

Proyecto de ley para impedir que Estados Unidos revele secretos atómicos contenidos en ayuda militar

Redactó el Senador Therry.— El Gral. Marshall pedirá a la Cámara aprobación del programa de Truman

WASHINGTON, 31.— (UP). — (Por John L. Steele).— El dirigente republicano del Senado, Kenneth S. Wherry, informó que había redactado un proyecto de ley para impedir que el Gobierno revele los secretos atómicos contenidos en el programa de ayuda militar cuyo costo se elevaría a 1.450 millones de dólares.

Simultáneamente el senador demócrata Millard E. Tydings pidió francamente una orden de embargo para impedir que pueda enviarse al exterior equipo militar necesario para la propia defensa del país.

Este doble ataque se produce en los momentos en que el General George C. Marshall, ex Secretario del Departamento de Estado, se apresta a declarar ante la Comisión de Relaciones Exteriores de la Cámara de Representantes, para pedir que se apruebe en seguida el programa del Presidente Truman, de dar armas a las naciones libres para defenderse contra la agresión comunista.

Se espera que el General Marshall, quien es el autor del plan de recuperación europea, discuta sólo los aspectos general del programa, en su declaración.

En una reciente entrevista concedida a la United Press Marshall dijo que tal programa es un paso tendiente a impedir que en caso de una guerra, Europa Occidental sea ocupada y que en consecuencia es necesario liberarla.

El sucesor de Marshall, Dean Acheson, hablará el martes en una sesión secreta de las comisiones de Relaciones Exteriores y Fuerzas Armadas del Senado. Las audiencias públicas comienzan el miércoles.

Acheson está tratando de anticiparse al programa provisional que es patrocinado por los senadores Arthur Vandenberg y John Foster Dulles, para dar una ayuda temporal a las naciones firmantes del Pacto del Atlántico Norte, hasta que éstas hayan tenido la oportunidad de formular sus propios planes de defensa mutua.

Ha quedado en claro que la actitud de Acheson es la misma del Presidente, es decir, o todo o nada. En una declaración, el senador Wherry acusó al Gobierno de fomentar proposiciones que facilitarían "un hurto" de los secretos atómicos y la participación en ellos de Gran Bretaña y de otros aliados.

El general Bradley

CHURCHILL A PUNTO DE SUFRIR NAUFRAGIO EN EL LAGO GIARDA

GARDONE (Italia), 31. — (U. P.). — Winston Churchill estuvo a punto ayer en la tarde de sufrir un naufragio, cuando una lancha de motor ,en que navegaba por el Lago Gerda tuvo una vía de agua y se hundió.

El ex Primer Ministro británico de tiempo de guerra, apenas tuvo tiempo de trasladarse a otra embarcación con su atril y sus pinturas, antes que el bote en que cruzaba el lago en dirección oriental se hundiera, a varios cientos de metros del muelle que queda frente a su hotel.

La segunda lancha lo condujo sano y salvo al cabo de San Vigilio, donde Churchill pintó un paisaje.

NO ES VALIDO EL DECRETO DE EXCOMUNION DICE LEGISTA CHECO

PRAGA, 31. — (U. P.). — Jan Turck, decano de la Facultad de Derecho de la Universidad de Charles y reconocida autoridad checoeslovaca en asuntos religiosos, escribió un editorial, en el cual afirma que "la excomunión del Vaticano en contra de los comunistas católicos no es válida".

Truck dice que la creación de los Estados modernos y su maquinaria legal abolió la condición internacional que antes había tenido la ley eclesiástica.

Afirma, también, que las leyes eclesiásticas están ahora subordinadas a la legislación civil, y pierden validez cuando entran en conflicto con ésta.

El artículo de Truck apareció como nota editorial en el diario de la juventud "Malada Fronta", y parte de su texto fué reproducida en otros periódicos de Praga.

Emisión de sellos del bicentenario de Goethe

FRANCFORT 31, (U. P.)— La agencia noticiosa alemana SUEDENA anuncia que se lanzará una emisión especial de sellos de correos en la zona francesa de Alemania, para conmemorar el segundo centenario del gran poeta alemán Johann Wolfgang von Goethe, el 22 de agosto de este año.

Colaborador del Gral. De Gaulle censura la ratificación del Pacto

PARIS, 31. (U. P.).— Gastn Palewski, escritor francés, y estrecho colaborador del General De Gaulle, censuró anoche a la Asamblea Nacional francesa, por ratificar el Pacto del Atlántico, sin la garantía de la ayuda militar norteamericana.

Palewski, haciendo uso de la palabra ante una concentración de miembros del partido de reunión del pueblo francés, efectuada en esta capital, dijo: "Es de lamentar que el Parlamento haya ratificado el Pacto del Atlántico, sin que primeramente la ayuda militar simbólica se haya transformado en una efectiva ayuda militar.

"Rusia contempla con gran satisfacción, cómo Estados Unidos reconstruye la economía europea, si nenviar una fuerza militar para proteger estos mejoramientos".

Rayo mató a 2 jugadores de baseball, hirió a un tercero y atontó a 50 espectadores

BAKER (Florida), 31.— (U. P.)— Dos jugadores de baseball, de la Novena local, perecieron y otro recibió graves quemaduras, al caer un rayo en los terrenos donde se celebraba, en esos momentos, un desafío.

La tercera base, Allen L. Joyner, de 23 años, y el torpedero, Harry Moore, de 24, quedaron muertos instantáneamente.

La segunda base, Joy Taylor, quedó con graves quemaduras y en estado inconsciente. Fué conducido al hospital.

Alrededor de cincuenta personas, entre espectadores y jugadores, quedaron atontados a consecuencias del rayo. El hecho provocó pánico entre los 300 espectadores del partido.

Testigos presenciales dicen que el rayo dejó marcada en el terreno una línea de seis metros de largo y de varios centímetros de ancho, junto a la línea de la tercera base. Cayó en los momentos en que los jugadores de la Novena local corrían por el terreno para ocupar sus posiciones.

Nombramiento de un Papa alemán y ejecución de prelados y fieles, proyectaba A. Hitler

FRANCFORT, 31.— (U. P.)— (Por Robert Eager).— Se ha revelado que Adolfo Hitler proyectaba nombrar "Papa" para Alemania y ejecutar a los eclesiásticos católicos que se opusieran a sus planes.

Esta revelación fué hecha en el diario de Alfred Rosenberg, teórico del Nacional Socialismo, quien fuera ejecutado en 1946, en Nuremberg.

Los pasajes del diario fueron acompañados de un comentario por el fiscal que actuó en Nuremberg, Robert M. W. Kempner, y aparecieron en la última edición de "Der Monat", revista publicada en alemán por el Gobierno militar norteamericano.

Dice Kempner "Ellos (Hitler y Rosenberg) estaban resueltos a nombrar un Papa por su cuenta para Alemania y "fusilar" o "decapitar" a los Obispos y eclesiásticos que se opusieran a ésto".

Según el diario de Rosenberg, el Fuehrer proyectó eliminar la influencia de la Iglesia Católica en la Alemania nazi, una década antes que los comunistas iniciaran su ofensiva contra la jerarquía eclesiástica en la Europa oriental.

La mayor parte de las ideas de Hitler y Rosenberg fueron formuladas en una serie de conferencias que tuvieron lugar en horas de almuerzo durante los primeros días de la guerra. El diario afirma que ya en 1936 Hitler dijo a Rosenberg:

"Todas las iglesias de toda la cristiandad no pueden luchar contra el bolcheviquismo. Una nueva filosofía mundial presume que el nazismo tiene que realizar esto.

El proyecto para crear un Vaticano alemán fué ampliado más tarde por Hitler para incluir el establecimiento de Iglesias por separado en las otras naciones europeas. Cada Iglesia tendría su propio Papa. Rosenberg cita a Hitler en el sentido que este en noviembre de 1940, dijo lo siguiente: "Mientras haya más Papas, será mejor".

Los proyectos nazis para la destrucción de la Iglesia Católica en Alemania nunca fueron dados a la publicidad, porque tanto Rosenberg como Hitler creyeron que lo más acertado en 1940 era impedir su publicación hasta "cuando Alemania estuviera fuerte; si no, la existencia de Alemania entera estaría en juego".

Temeroso de la influencia católica, el Fuehrer ordenó a sus agentes secretos que aguardasen la conferencia de los Obispos católicos en Ulm. Espías informaron que la jerarquía eclesiástica favorecía la rebelión, mediante la organización de un bloque católico en Europa y confiaba en la entrada a la guerra de Estados Unidos. Aunque Rosenberg abogó por que se castigase inmediatamente a los Obispos, Hitler nada hizo.

Conferencias con el Rey Leopoldo ha iniciado el Premier Spaak, en Ginebra

GINEBRA, 31.— (UP). — El Primer Ministro interino belga, Paul Henri Spaak, llegó a esta ciudad para conferenciar con el rey Leopoldo, a fin de realizar una nueva tentativa para resolver la crisis gubernamental belga, y poco después inició su primera reunión con el monarca.

Acompañan a Spaak otros dos dirigentes socialistas: el Ministro del Interior, Joseph Melot y el diputado Antonine Spinoy.

Fuentes informadas en Bruselas dijeron que Spaak pedirá al rey que aclare sus recientes declaraciones en el sentido de que jamás abdicará, a menos que lo solicite su pueblo. El partido socialista, que Spaak dirige tambien, desea determinar qué quiere decir Leopoldo con "una importante e indudable mayoría", en el proyectado plebiscito para decidir si podrá volver al trono. El rey ha dicho que sólo ocupará el trono nuevamente si obtiene esa mayoría.

La delegación socialista viajó en automóvil y se espera que esté de regreso en Bruselas mañana por la noche, cuando el Primer Ministro católico y Viceprimer Ministro interino Gason Eyskens reanudará las negociaciones, temporalmente suspendidas, para resolver la crisis.

El partido liberal también está considerando enviar una delegación a Pregny, residencia del rey en exilio, y mañana decidirá definitivamente si lo hará.

Los socialistas, que hasta ahora se habían opuesto inalterablemente a que se resolvirea por ahora la controversia sobre la corona, han cambiado radicalmente de actitud. Sostienen ellos ahora que hay que resolver esa cuestión antes de poder arreglar la crisis.

Max Buset, presidente del partido socialista, dijo a fines de la semana pasada que si no se toman medidas para decidir cuál será el futuro del rey antes de formar nuevo gobierno, el partido católico —que es el más fuerte en Bélgica—, especulará con esa cuestión y provocará, por tanto una crisis ministerial en cualquier momento con cualquier pretexto.

En Santiago de Chile se efectuará la próxima reunión de demócratas cristianos

MONTEVIDEO, 31. — (UP). — La próxima reunión de los demócratas-cristianos de América Latina se realizará en Santiago de Chile dentro de seis meses. Este anuncio fué hecho hoy al terminar las deliberaciones de la primera de estas reuniones, que se ha venido celebrando en Montevideo.

En la sesión de clausura el delegado brasileño Alceo de Amoroso Lima subrayó la importancia del catolicismo en el mundo, y elogió la iniciativa uruguaya de celebrar esta reunión. Hernán Vergara, de Colombia, elogió también la iniciativa uruguaya.

El senador Eduardo Frei Montalva, de Chile, dijo en su discurso que la salvación del mundo "está en la fe, la esperanza y la caridad que puede ofrecer por mandato divino el hombre cristiano".

Finalmente Dardo Régules, del Uruguay, relató la labor cumplida por las comisiones, y dijo: "Es necesario que frente al mundo dividido en ortodoxos, protestantes y católicos, nos coloquemos en la posición que nos debe dar nuestra mayoría frente a esas dos tendencias.

"Debemos luchar contra el comunismo, debemos enfrentarlo valientemente y debemos vencerlo, ofreciendo al mundo una revolución mayor que la que puede brindarnos nuestro enemigo materialista. Debemos para ello vivir como cristianos y actuar como cristianos. Es la hora de la responsabilidad, y todos debemos sentir la necesidad de asumirla y de proceder de acuerdo a los dictados de nuestra conciencia de católicos. No nos concretemos a hablar sobre justicia y sobre libertad, cuando es necesario definirnos, y definirnos sin titubeos".

DEFUNCION

Ha dejado de existir nuestro querido hermano, cuñado y tío,

ALBERTO FRANCOTTE VEGA

Sus funerales se efectuarán hoy a las 15.30 horas, desde 10 de Julio 462, al Cementerio General.

La familia.

EXPRESION DE GRACIAS

Damos nuestros más sinceros agradecimientos a todas las personas que nos acompañaron en los funerales de nuestra querida madre, suegra y abuelita, señora

DORA CARDENAS v. de BAEZA (Q. E. P. D.)

La familia.

DEFUNCION

Ayer falleció nuestro querido esposo, padre, suegro y abuelito, don

CARLOS LOWENER SCHERG

Sus restos serán sepultados hoy en el Cementerio General. El cortejo saldrá a las 16.30 horas, desde su casa habitación, calle Diagonal Oriente N.o 5254 (Ñuñoa).

La familia.

DEFUNCION

Ha dejado de existir nuestro querido hijo, esposo y hermano, don

ALFREDO OJEDA CARDENAS

Sus restos serán sepultados hoy en el Cementerio General, saliendo el cortejo del local de la Unión de Obreros Ferroviarios, Bascuñán N.o 1026, hoy a las 16 horas.

Su hermano René Ojeda C., madre y esposa.

Eliminación de los intelectuales, empleados y profesionales en el partido comunista checo

A 250.000 alcanzan los afectados por la depuración. — El partido admitirá sólo a "obreros de choque"

PRAGA, 31 (U. P.)— El Partido Comunista de Checoeslovaquia anuncia haber efectuado una depuración de sus filas eliminando a 250.000 afiliados.

Simultáneamente informó que en el futuro sólo admitirá a "obreros de choque" hasta que el partido cuente con una sólida mayoría de trabajadores. Quedan fuera los intelectuales, empleados de la clase media y profesionales.

El anuncio de la depuración fué hecho en el órgano del partido "Rude Pravo". Dice que el partido cuenta actualmente con más de 1.750.000 afiliados. Antes de que comenzara la depuración hace más de un año, los miembros del partido ascendían a dos millones, dijo "Rude Pravo". Empero, medio millón de personas han solicitado su afiliación.

"Rude Pravo" explicó que después del golpe de febrero de 1948, muchos elementos "hostiles y extraños" se infiltraron en el partido para aprovecharse de la tendencia procomunista.

El partido anunció el 15 de agosto de 1948 que había comenzado la depuración y dos meses más tarde prohibió que se admitieran nuevos miembros. El anuncio indica que es la primera vez que la prohibición queda suspendida.

ACUERDO COMERCIAL SOVIETICO-MANCHU

LONDRES, 31 (UP).— La Radio de Moscú informó hoy que la Unión Soviética ha concertado un acuerdo de comercio recíproco, de un año de duración, con "las autoridades democráticas del pueblo manchú.

La delegación manchú, que abandonó la capital rusa el sábado, prometió suministrar a Rusia porotos soya, aceites vegetales, maíz y arroz, a cambio de equipo industrial soviético, vehículos a motor, productos del petróleo, productos textiles y medicinas.

Participarán en ellas los jefes del Es de EE. UU., y delegaciones militar y Luxemburgo

Próximas reuniones en Londres

FRANCFORT, 31.— (U. P.).— Se reveló q Estado Mayor mixto de Estados Unidos, comenz de conferencias secretas mañana con los jefes naciones signatarias del Pacto del Atlántico No fensa de Europa Occidental contra la agresión co

El general Omar Bradley, el almirante Louis general Hoyt S. Vandenberg, del Ejército, la Mar zas Aéreas, respectivamente, comenzarán mañana conferencias con los jefes militares de Luxemburg

En cumplimiento de un programa sumamente tarde conferenciarán con los comandantes de sus mas de las fuerzas armadas destacadas en Alem

OTRAS CONFERENCIAS

Más adelante, en la semana, celebrarán confe jefes militares de otros países, que son signatario Londres y París. Los militares norteamericanos a las tropas y al equipo norteamericano que hay Alemania, para ayudar a Europa Occidental c ataque inesperado.

Sin duda, los jefes militares europeos inform teamericanos sobre la cantidad de armas y avio tan de Estados Unidos, a fin de asegurarse con y con cuántos elementos pueden contribuir ellos

Las conferencias de mañana comenzarán a l con tal motivo recibirán al jefe del Estado Ma luxemburgués, coronel Aloyse Jacoby, y a su Ede llaume Albrecht.

En la misma mañana, y a otra hora diferen norteamericanos se entrevistarán con una del compuesta por ocho personas, entre ellas, el teni sio Marras, jefe del Estado Mayor del ejército, l almirante Emilio Ferrer, del Estado Mayor de teniente general Mario Almon-cat, jefe del Esta Aviación.

Por la tarde, Bradley, Hoyt y Vandenberg e sición militar norteamericana en una conferenc de la fuerza aérea en su base del Rhin, con los j en el cuartel general europeo de Heidelberg.

El martes continuarán las conferencias en la laciones de instrucción militar de Gerfenworts, c tera checoeslovaca, en donde se encuentran c fuerzas de aire y tierra, para las maniobras que septiembre.

Sólo se ha recibido una escasa información rimientos europeos, en cuanto a ayuda militar, que quiere armas suficientes para equipar a 20 marca, quiere una ayuda militar por un valor de dólares.

Se cree que éstos y otros países recalcarán la las armas antiaéreas automáticas y de los avi retropulsión.

LLEGADA DE DELEGACIONES

FRANCFORT, 31.— (U. P.).— Los dirigen Italia y Luxemburgo llegaron hoy a esta ciuda conferencias dentro del mayor secreto, con los do Mayor mixto norteamericano, respecto a la d pa, en conformidad al Pacto del Atlántico.

La delegación italiana, formada por diez hom por los jefes de las Fuerzas Armadas, llegó en t de medianoche. Fué precedida por los dos dele Luxemburgo. Las conferencias se iniciarán mañ

Uno de los italianos dijo que su delegación a pedir una ayuda "suficiente" en armas, pero a divulgar detalles.

ARRESTADOS MAS DE 180 ALEMANES EN LA ZONA DE LOS RUSOS

BERLIN, 31 (UP).— El servicio noticioso D. P. D., autorizado por los británicos, dice hoy que más de 180 alemanes han sido arrestados en la zona soviética en las dos últimas semanas, acusados de ofensas en contra de la Unión Soviética.

La agencia aludida, en un despacho desde Leipzig, dice que la mayoría de los arrestados eran miembros del Partido Cristiano-Demócrata.

Añade que las detenciones se produjeron precisamente después que el "grupo de combate de la humanidad" —la organización anticomunista de la parte occidental de Berlín— pidió a los resirentes en la zona soviética que exhibiesen la letra "L", por "libertad", com reisstencia en lo viéticos y de l nistas.

UNA PLANT CONSTRUIRA

SCDNEY (A (U. P.).— El phant, perito h gía atómica, Australia pro planta atómica lovatios de en Canberra.

El Dr. Oliph es director de vestigaciones Universidad N berra, dijo que esa nueva plan "descifrar el ri rio de la cienc

EMPRESA FORLIVESI
FUNERALES
COMPAÑIA 1037 Teléfono 88716
SAN ANTONIO 444 Teléfono 32776
FORLIVESI es la Empresa de mejores servicios fúnebres y precios más módicos. Cuenta con las mejores carrozas de Santiago y Valparaíso.
EN VALPARAISO: AVENIDA PEDRO MONTT, 1780, ESQ. CARRERA — FONO 5420

SERVICIO DE BENEFICENCIA Y ASISTENCIA SOCIAL
EMPRESA DE POMPAS FUNEBRES
DE LA BENEFICENCIA PUBLICA
SERVICIO DIURNO Y NOCTURNO
OFICINA PRINCIPAL: San Antonio N.o 456 Fono 32361
TALLERES: Panteón N.o 803 Fono 88995
QUINTA NORMAL: Mapocho 4198 Fono 91707
SAN BERNARDO: Eyzaguirre N.o 562 Fono 11

CASIMIRES INGLESES
Selecciones finísimas, recién recibidas, se venden directamente al público por cortes, a precios más bajos que los oficiales. Regalamos por cada corte de casimir, 3 metros popelina importada para camisas.
L. K.
AGUSTINAS 833
GALERIA IMPERIO - Local 227

CASA J. ARDITI S.A.
PAQUETERIA
Hilos
Cintas
Hombreras
Pasamanería
825 AGUSTINAS 825

¿Necesita Ud. viajar a los EE. UU. o a Europa? ¿Desea Ud. mejorar su puesto conociendo el inglés?
El Instituto Chileno-Británico avisa tener algunas vacantes en todos los cursos. El número de estudiantes en estos cursos es limitado, para poder dar a cada alumno mayor oportunidad de practicar. El método de enseñanza es el más moderno, basado en selección de vocabulario y prestando atención especial a la conversación.
A primeros de agosto, los martes y jueves, empezarán tres cursos nuevos, uno de conversación intermedia, de 10 A. M. a 11 A. M., y dos de primer año, de 11.15 A. M., a 12.30 P. M., y de 7.30 P. M. a 8.30 P. M.
La matrícula está abierta de 9.30 A. M. a 12.30 P. M. y de 4 P. M., a 7.30 P. M.
CICLO DE CONFERENCIAS SOBRE LAS OBRAS DE SHAKESPEARE
Miércoles 3 de agosto: Lectura y estudio de KING LEAR, Primera parte.
SECCION COMERCIAL
Hay algunas vacantes en los nuevos cursos de taquigrafía en inglés y castellano, que comenzarán el 1.o de agosto.
MIRAFLORES 495 - TEL. 30017-18

SOLDADURAS ELECTRICAS
INDURA
Soldadura "Wilson" para corriente continua y alterna.
N.o A-87 acero y fierro dulce, corriente continua y alterna.
N.o A-78-E acero y fierro dulce, corriente continua.
N.o A-77 fierro fundido, corriente continua.
N.o A-90 acero y fierro dulce, especialmente planchas, corriente continua y alterna.
Entrega inmediata.
DISTRIBUIDORES AUTORIZADOS
FERRETERIA SANTI
Ostertag y Co.
TEATINOS 240

ento repliegue de los comunistas chinos nte las recientes victorias nacionalistas

nacionalistas recon- taron el importante ro ferroviario de Chu-chow

NG KONG, 31.— (UP.)— Vic Kendrick).— La Agen- oticiosa oficial, nacionalista, al News", dijo que las nue- ictorias nacionalistas en el China Central, han moti- "un lento retroceso general os comunistas" a lo largo rrocarril de Cantón a Han-

agencia dijo que los ejércitos nalistas han reconquistado el tante centro ferroviario de Chow, situado a 48 kilóme- l sur de Chang-sha, aliviando a manera la presión comu- sobre China Meridional y n.

Gobierno dijo también que hostigándose a los ejércitos en Liemhwa, situada a 25 etros al Este de la amena- Hen-yang y a 416 kilómetros rte de Cantón.

este sector los comunistas avanzando simultáneamente Chang-sha y Heng-Yang, 160 etros hacia el sur, con la nte intención de aislar a mi- e soldados nacionalistas y lstar en ala occidental de la pal línea de defensa nacio- a.

LUCHA DECISIVA

entes gubernamentales en n creen que la lucha decisi- r la posesión de Heng-Yang oducirá la semana próxima. neral comunista Lin-Piao es- anzando hacia el sur desde g-sha, a 160 kilómetros al te de dicha ciudad, con cua- jércitos, según los despachos dos.

agencia noticiosa dijo que xitos del Gobierno fueron el ado de un ataque combina- e las fuerzas de aire y tie- a primera de éstas, traída al e China desde Formosa y las das, bajo el mando del gene- al-Ching-Hsi.

entes ferroviarias dijeron que apresurándose las reparacio- para permitir la reanudación ránsito entre Cantón y Chu- , lo cual indica que los co- stas no lograron cortar esta vía ferroviaria.

retanto, el Presidente interi- i-Tsung-Jen, quien reciente-

Bajaron valores chilenos en Londres

LONDRES, 31.— (U. P.).— Los valores del Gobierno chileno bajaron ½ punto, y cerraron al precio común de 29 y ½ libras esterlinas. Los ferrocarriles chilenos estuvieron movidos, pero sin tendencia definida. Las acciones corrientes de Antofagasta subieron cinco chelines y cerraron a 6 y ¼ libras esterlinas, mientras que las de preferencia bajaron dos libras y cerraron a 45, lo que es un nuevo nivel mínimo de este año. La Lautaro Nitrate tuvo una baja de tres peniques, por lo que al cierre, su valor era de 40 chelines y seis peniques.

Dos meses y medio más de vida logró obtener para su Gabinete el Premier H. Queuille

SIN EMBARGO, SE CREE QUE DIFICILMENTE PODRA SOBREVIVIR DESPUES DEL PROXIMO OTOÑO

PARIS, 31. — (UP). — (Por Joseph Grigg).— El Primer Ministro, Henri Queuille, ha logrado que se conceda a su Gobierno de coalición dos meses y medio más de vida, pero prevalece la creencia de que el Gabinete apenas podrá sobrevivir después del próximo otoño.

Queuille cuenta con el receso parlamentario que se espera comience esta noche y dure hasta mediados de octubre, para asegurar prácticamente un nuevo record en la política francesa al encabezar el único Gobierno de postguerra que ha durado más de un año.

Sin embargo, su Ministerio está amenazado por la insurgencia de izquierda y derecha. Los sindicatos comunistas y no comunistas piden aumentos de salarios que Queuille dice no puede conceder sin poner en peligro su programa de congelación de salarios y precios. Parece probable que en otoño se registre una nueva ola de disturbios obreros.

El Gobierno de Queuille, que parecía ir viento en popa, sufrió un serio estremecimiento la semana pasada, cuando las derechas se rebelaron inesperadamente bajo la dirección del ex Primer Ministro Paul Reynaud. La revuelta fué provocada por el Ministro del Trabajo socialista, Daniel Mayer, quien autorizó la concesión de una bonificación a los empleados del Seguro Social.

Los sindicatos inmediatamente exigieron bonificaciones similares para todos los obreros franceses. Los derechistas arman revuelo. La crisis ministerial fué impedida por un acuerdo de avenencia de última hora con el cual nadie quedó satisfecho. La Asamblea Nacional dió el viernes un voto de confianza a Queuille, pero por sólo tres votos de mayoría.

Queuille anunció que no se propone abandonar el poder, pero naturalmente su situación es crítica. En su discurso del viernes pasado ante la Asamblea Nacional, Queuille hizo un relato impresionante de lo que el Gobierno ha logrado desde septiembre pasado, incluso el renacimiento de la economía francesa. Sin embargo, esa relación no parece suficiente. Los derechistas comienzan a sentirse más seguros. Es cierto que dieron un respaldo valioso al Gobierno cuando tanto los comunistas como el general Charles de Gaulle lo amenazaban, pero dichas amenazas se han debilitado.

Conversaciones entre los republicanos y federales indonesios

BATAVIA, 31.— (UP.)— Los dirigentes republicanos y federalistas de Indonesia comenzaron sus conversaciones sobre una política común en una atmósfera de armonía. Sultán Hamid, presidente federalista, les dijo: "La meta de la libertad está ya casi a nuestro alcance".

Esta reunión es la secuela de la sesión preliminar que se efectuó la semana pasada en la capital republicana Jogjakarta. Su fin es forjar una política común a desarrollar en la venidera conferencia de mesa redonda con las autoridades holandesas en La Haya, donde se discutirá el traspaso de la soberanía a los Estados Unidos de Indonesia.

Hamid pronunció el discurso de apertura ante centenares de indonesios que lo aclamaban. La reunión se celebra en el antiguo edificio del Consejo del Pueblo. Hamid dijo que la reunión de los dos territorios indonesios se convirtió en un hecho en la sesión de Jogjakarta.

Al dirigirse a los líderes republicanos, Hamid manifestó: "Sin vosotros, jamás nos hemos sentido, ni podríamos sentirnos completos. La meta de la libertad está ya casi a nuestro alcance".

El Primer Ministro republicano, Mohammed Hatta, también habló en la sesión plenaria antes de que los delegados se reunieran tras puertas cerradas para discutir la política común.

Su segunda película

Toscanito que se destacó en "Pelota de trapo", entregará hoy su segundo trabajo cinematográfico en "El hijo de la calle", producción que ha sido traída al país por Alvarez y Jiménez, y que en premiére veremos hoy en Santa Lucía, para ser estrenada mañana en los cines Santa Lucía y Continental.

La Artista de Hoy

Gladys Ocampo, correcta animadora de espectáculos y cantante de amplio prestigio, que ha sido contratada por el "Goyescas" para que actúe en variedades que presentará este nuevo salón.

Entre tequilas y águila

YA EMPEZO EL RODAJE de la película de Clasa Films, que lleva por título "Aguas primaverales", interpretando el papel principal Rita Macedo, quien actúa por primera vez bajo la dirección del Indio Fernández.

— o —

DESPUES DE HABER causado un alboroto el anuncio del compromiso matrimonial entre los conocidos artistas del cine mexicano Jorge Negrete y la bella Elsa Aguirre, no se ha vuelto a publicar nada. ¿Qué habrá de cierto en esto?

— o —

PERLITA AGUIAR HA SIDO contratada por Filmex para desempeñar el papel de hija de María Félix en "Doña diabla", película que empezará a rodarse en estos días en los Estudios Azteca, bajo la dirección de Tito Davison.

— o —

LAMENTABLE ACCIDENTE SUFRIO la bella Marga López, al quemarse un brazo y parte de su linda cara, al destapar una olla express cuando estaba cocinando en su domicilio. Por esta causa Marga no se presentó ese día a los Estudios Azteca, donde filma actualmente la película "Callejera".

— o —

EL PRODUCTOR RAUL DE ANDA nos dice que la película que actualmente dirige "El ánima de Sáyula", con Luis Aguilar, Rosita Quintana, "El Chicote" y "Mantequilla" en los papeles estelares, será un auténtico taquillazo. Y hay que creerle, pues se ha propuesto realizar una cinta que resulte del agrado de todos los públicos.

— o —

"AMOR CON AMOR SE PAGA" es el nombre de la película que Producciones Rosas Priego empezará a rodar dentro de unos cuantos días; a la cabeza del reparto figuran Marga López, Antonio Badú y Víctor Junco.

las que tiene pendientes, entre ellas "Pensativa".

SERA HASTA EL AÑO ENTRANTE cuando la bellísima Elsa Aguirre filme en los estudios chilenos con Arturo de Córdova la película "Aprendiendo a olvidar". Antes, Elsa filmará en México varias pelicu-

Luis Sandrini es el héroe de "Yo soy tu padre": una comedia

LUIS Sandrini, está ahora batiendo todos los records en Buenos Aires, convertido de nuevo en el más popular de los cómicos de radio, teatro y cine. Y ese mismo Luis Sandrini que hace morirse de la risa a todos los argentinos, viene ahora convertido en charro mexicano, con más salero y violencia que el mismo Jorge Negrete, en una película que será toda una sensación. La cinta se titula "Yo soy tu padre", y el argumento central ha sido tomado de una obra de Carlos Arniches, y ambientado luego sobre la tierra mexicana, en un rancho típico, donde Luis Sandrini tiene que vivir las más extraordinarias y formidables aventuras que jamás ha vivido ningún charro, ni real ni ficticio, en todo México. Junto a Luis Sandrini, en "Yo soy tu padre", figura la estrella Blanca de Castellón, formando una pareja inigualable. "Yo soy tu padre", es otro éxito mexicano de Pel, Mex., que se estrenará pronto en Santiago.

SE ACERCA EL ESTRENO DEL FILM "EMIGRANTES"

Espectáculos Metropolitanos y Distribuidora Fílmica Chilena anuncian ya para una fecha cercana el estreno esperado de la gran superproducción italiana filmada a bordo de un barco, "Emigrantes", una de las realizaciones más notables de la actual industria cinematográfica italiana.

En efecto, esta cinta, cuyo tema encierra la actualidad viva que atraviesa el mundo está destinada a producir un hondo efecto en el público. La tragedia de los pueblos devastados por la guerra, la miseria actual de Europa y la esperanza de un mundo mejor de miles y miles de seres, está en esta película hábilmente enfocado con toques de profunda sencillez y humanidad, que son las características de las cintas italianas.

Aldo Fabrizzi, el más famoso de los intérpretes del cine italiano es quien tiene a su cargo la dirección y el papel principal de "Emigrantes". Con un grupo selecto de actores, viajó especialmente en un barco con un cargamento de emigrantes que se trasladaban a nuestra América. Esta película, un mensaje de humanismo y una lección para nuestros pueblos constituirá otro de los grandes acontecimientos del año.

PARA AGOSTO ANUNCIAN EL FILM CAE EL TELON

ROSALIND RUSSELL

Hemos tenido conocimiento de que RKO Radio Pictures, tiene decidido el estreno de la producción "Cae el telón", con Rosalind Russell, Leo Geen, Claire Trevor y Sydney Greenstreet, para los primeros días del próximo mes de agosto, en el Teatro Central.

La trama de "Cae el telón", nos muestra los esfuerzos de una actriz para evitar el pagar la pena de un homicidio impremeditado.

Rosalind Russell tiene a su cargo el papel de Valeria Stanton, una actriz favorita de Broadway. En el acaloramiento de una disputa mata a su empresario, quien perversamente la ha amenazado con arruinar el matrimonio que tiene en proyecto la artista. Valerie le da un golpe con una estatuilla y lo mata. Pero de esto sólo se entera el público que está viendo la película. El desenvolvimiento de las escenas que siguen hace que el público esté en constante atención, y no pierda detalle de su desarrollo.

DEL INTERIOR

...A feria regional se inaugurará en Concepción

evos cargos se acumulan en proceso e se sigue a dos detectives en Lota

OTA, 31.— Los dos detecti- de Lota, Alfonso Segovia y ardo Vega y el celador de ía. Carbonífera de ese puer- Marcos Beltrán, que se en- tran procesados por tres es delitos, quedaron ayer en plática, por orden del Juez Coronel, señor José Cánovas es.

acuerdo con algunas infor- ones que nos fueron pro- ionadas, el Juez mencionado estaría acumulando nuevos os, en vista de varias otras denuncias que habría recibido últimamente.

También fuimos informados que el señor Cánovas ha ordenado nuevas diligencias para que sean cumplidas por personal de Carabineros de Coronel. Actualmente se están practicando algunas investigaciones en torno a este asunto y se nos aseguró que es muy posible que en la próxima semana serían dictadas algunas órdenes de detención. (Corresponsal).

SU COSTO SERA SUPERIOR A LOS $ 7.000.000.—

CONCEPCION, 31.— Gran entusiasmo ha despertado la inauguración de la feria regional de Concepción, que los dueños de carnicerías de la zona y comerciantes en animales de diversas partes del país, han formado para intensificar sus actividades.

Se trata de un establecimiento hecho a todo costo, y que contempla todas las facilidades requeridas para el mejor desenvolvimiento de sus funciones.

FERIA ESPECIAL EL 8 DE AGOSTO

Se encuentran inscritos numerosos lotes de ganados de diversas procedencias, pues, a esta inauguración concurrirán compradores de Santiago, Valparaíso, Viña del Mar, San Antonio, San Bernardo y otras localidades, porque la Feria Regional ha mantenido, desde que nació a la vida, cordiales relaciones con el gremio de abasto del país. Además, siendo accionistas casi el 90 por ciento de los dueños de carnicerías de Talcahuano, Tomé, Penco, Chiguayante, Lota, Coronel y Concepción, el poder comprador de este establecimiento está totalmente asegurado.

ADELANTO PARA CONCEPCION

Vivamente comentado está siendo este próximo acontecimiento, pues este magnífico establecimiento es un aporte más en el camino de la reconstrucción para señalar una nueva etapa para la progresista ciudad, que se prepara a celebrar su 4.o centenario.

Nace la Feria Regional de Concepción en un período lleno de esperanzas para la nación; el gigantesco paso en el camino de la industrialización, como la planta hidroeléctrica del Abanico, la Usina de Huachipato y la unión de las provincias de Concepción, Bío Bío y Malleco mediante un camino pavimentado, que hará circular con toda facilidad la producción de esta rica zona. Este gran progreso, según en más de 60.000 almas, los entendidos, significa un acrecentamiento de la población, dentro de los próximos diez años

FERIA DE PRODUCTOS AGRICOLAS

En vista de esta transformación, los creadores de la Feria Regional, además de las transacciones de ganado, darán suma importancia a una gran feria de productos agrícolas, en la que se venderán directamente al comercio penquista toda mercadería que llegue a este establecimiento, y en esta forma, cooperar a la política nacional de luchar contra la inflación y combatir la especulación, y al mismo tiempo, dar toda clase de facilidades a productores, tanto en lo que se refiere a almacenaje como a créditos.

INVITACION A LOS PRODUCTORES

Como el día de la inauguración está tan próximo y con el fin de evitar incomodidades a los señores productores, los despachos de ganados deben hacerse a la estación Andalién, dando aviso telegráfico a la Feria Regional, casilla 995, en Concepción.

COSTO DE LA OBRA

El costo de las instalaciones de la Feria Regional alcanza a la elevada suma de siete millones, doscientos cincuenta mil pesos, además se cuenta con el capital suficiente para afrontar toda clase de compromisos.

También se cuenta con extensos potreros juntos al establecimiento para evitar el mal trato de los animales, al efecto, se adjudicó el arrendamiento del fundo "El Manzano", que deslinda con el establecimiento. Como puede observarse, no se ha descuidado detalle.

Se advierte que para el mejor funcionamiento del programa del martillo, los corrales saldrán previo sorteo verificado ante la presencia de los interesados y, en esta forma, evitar todo malentendido.

Accidente sufrió Alcalde de Concepción cuando se dirigía hacia Santiago

CONCEPCION, 31. — Ayer se informó oficialmente en la Municipalidad que el Alcalde titular, señor Gastón Bianchi Oyarzún, sufrió un accidente automovilístico el miércoles último, cuando se dirigía a Santiago en compañía del chofer de la Municipalidad, don Luis Mellado.

Según nuestras informaciones, iba manejando el Buick modelo 41, de valor de 350 mil pesos, el Alcalde señor Bianchi y en el camino longitudinal entre San Gregorio y Parral, el coche se volcó, sufriendo serios deterioros.

Los ocupantes solamente resultaron con algunas magulladuras. El Alcalde prosiguió viaje a la capital por el tren nocturno, y el chofer regresó con el automóvil a esta ciudad, el que tuvo que ser remolcado por un camión. (Corresponsal).

Cabildo Abierto fué efectuado en Vallenar, ayer

VALLENAR, 31.— Hoy, a las 11 horas se efectuó en el Teatro Nacional de Vallenar, el cabildo abierto organizado por el Consejo local para el Progreso de Atacama, a fin de elevar peticiones al Gobierno que permitan la solución de importantes problemas que afectan a esta zona. Asistieron los representantes de diferentes partidos políticos, de la mayoría de las instituciones de Vallenar y delegaciones de Huasco y Freirina.— (BERNALES, Corresponsal).

FANTASMAS NECESARIOS Y LA CRITICA

Esta excelente novela de Juan Tejeda (Máximo Severo), a merecido entre otros, los siguientes comentarios:
"No recuerda a nadie y pocos pueden compararsele".— lone.
"Novelista de grandes condiciones".—Latcham.
"Hay ingenio, talento, sutil observación...".— Milton ossel.
"Un puzzle novelístico".—Lenka Franulic.
"Fácil de leer y difícil de comentar".—Edmundo Con- a.
s el primer volumen de la colección ARAUCARIA. Precio ... $ 60.—
NA NOVEDAD: Graves Errores Económicos para la Minería y para el País en los últimos 15 años. Por César Fuenzalida Correa ... $ 40.—
STORIA DE CHILE, por don Francisco A. Encina. El tomo XII ha provocado tanto entusiasmo como los tomos anteriores. Esta obra ya traspasa todos los elogios. Precio de este tomo $ 160.— Agotados temporalmente los tomos II, IV, V, VI y VII. Nos quedan unas pocas colecciones encuadernadas en cuero y oro fino. Precio de los doce tomos empastados ... $ 3.000.—
POR APARECER:
En el curso de esta semana aparecerán tres novedades.
AMITA YUNAI, por Carlos Luis Fallas. La novela más impresionante de Centro América. La vida en las bananeras.
L VAQUERO DE DIOS, por Marta Jara. 2.o tomo de Araucaria. La escritora que será la mayor revelación de los últimos años.
A FILOSOFIA DE LA REALIDAD, por Jorge de la Cuadra.
TENEA, la más reputada revista nacional. Tomo suelto ... $ 20.—
Suscripción anual de esta espléndida veta cultural ... $ 180.—
ESCRITORES CONTEMPORANEOS DE LOS ESTADOS UNIDOS
Obras con más de 1.100 páginas, que incluyen novelas, ientos, poesías y ensayos. Más de 40 autores representados. Todos los textos completos, ningún fragmento. Incluye entre otros a: Hemingway, Dos Passos, Sherwood, Anderson, T. S. Elliot, Saroyan, Steimbeck, Faulkner, Wolfe, Juan Green, Willa Cather Gertrude Stein, Erskine Caldwell, c., etc. Traducción de Latcham.
ólo por el gran tiraje se puede vender, los 2 tomos a ... $ 120.—
EYENDAS Y EPISODIOS CHILENOS, por Aurelio Díaz Meza. Quedan unas pocas colecciones completas, los 15 tomos, pasta semifrancesa .. $ 1.650.—
AGRICULTURA
SO RACIONAL DEL SUELO, por E. H. Graham. Un excelente estudio sobre la tierra y sus problemas. Con cerca de 100 fotos ... $ 144.—
L HUERTO ESCOLAR, por Juan Lagarde ... $ 30.—
RIA Y EXPLOTACION DEL CERDO, por Jorge L. Figueroa ... $ 80.—
ULTIVO DEL OLIVO, plantas y semillas oleaginosas ... $ 80.—
NCICLOPEDIA AGRICOLA Y DE CONOCIMIENTOS AFINES, tres tomos, más de 3.000 páginas, empastados en tela ... $ 1.800.—
GRICULTURA, de Roberto Opazo. Tres tomos .. $ 600.—
ANUAL DE MULTIPLICACION DE PLANTAS, por Oswaldo Scharer ... $ 50.—
NASCIMENTO
Casilla 2298 - Fono 32062 - San Antonio 240

PEL MEX — Pronto SANTIAGO — Luis SANDRINI en ¡Yo SOY TU PADRE! — PEL MEX

Casanova presenta a la HORA DEL TE Y EN LA NOCHE a la Estrella DE LA CANCION ESPAÑOLA

Lolita TORRES
ADEMAS EMIRIS y su famosa orquesta brasilera "LOS DEMONIOS DEL SAMBA" y CARLOS RAYERO EL IMITADOR Nº 1 DE CHILE
Para TEES, COCKTAILS, BANQUETES Y MANIFESTACIONES, CONSULTE NUESTRAS TARIFAS REBAJADAS.
Próximo Jueves

Juillerat
CAMISEROS POR TRADICION DESDE 1888
CAMISAS CUELLOS SOBRE MEDIDA
MORANDE 213 — TELEFONO 69471
SANTIAGO

Tratamientos GONORREA
IMPOTENCIA Y DEBILIDAD SEXUAL, SIFILIS Y VENEREAS
AHUMADA 370
Oficina 424
Consultas de 11 a 1 y de 3 a 5.30

ROTATIVOS CARRERA DE 2 P.M. DESDE MAÑANA ALMAGRO DE 3 P.M.
Presenta un magnífico programa DOBLE! INTRIGA! MISTERIO! SUSPENSO!
En el apasionante film argentino:
"EL MISTERIOSO TIO SILAS"
CON ELISA GALVE · Fco DE PAULA
DISTRIB BANDY SALAS LTDA.

ERROL FLYNN
PELEADOR — JUGADOR AVENTURERO y TEMERARIO
Aparece junto a ANN SHERIDAN en la máxima creación de ambos
SANGRE Y PLATA
Otra joya WARNER BROS.

TEATRO MUNICIPAL
Organización Artística SALVATI
Presenta HOY lunes, 7 P. M. Segundo concierto de "ABONO" de
WALTER GIESEKING
el pianista grande, entre los grandes
UN SUCESO QUE HACE EPOCA
LOCALIDADES AGOTANDOSE!!
En venta, SILLAS NUMERADAS EN EL ESCENARIO ($ 200.—)
Boletería abierta desde las 10 A. M. — Fono 31407

TEATRO MUNICIPAL
Organización Artística SALVATI
DEL 11 AL 22 DE AGOSTO
COMPAÑIA ITALIANA DE COMEDIAS
RUGGERO RUGGERI
CO DIRECTOR:
ANIBAL BETRONE
La "Compañía está constituída con lo mejor de los comediantes de la escena italiana, sea como calidad de intérpretes, como por elegancia y señorío".
Desde más de medio siglo, no se ha presentado en el escenario del Teatro Municipal, una "Compañía" de FIGURAS CUMBRES del arte dramático, guiados por el más grande actor de la época.

ABONO a 8 funciones
Se atiende en SAN ANTONIO 151 — 2.o Piso — Fono 62082

LAS CUATRO LUMINARIAS DE MAYOR PRESTIGIO EN "RUMBO AL INFIERNO"

Nuevamente una de las pantallas de nuestra capital presentará otro de los grandes espectáculos cinematográficos filmados hasta ahora. Mickey Rooney y Wallace Berry, se han reunido para darle mayor relieve dramático a la formidable producción de aventuras de la 20th Century Fox, titulada "Rumbo al infierno", que relata las alternativas de la vida de los negreros en los viejos tiempos de los barcos a velas, y los cruceros del océano ante la amenaza de piratas modernos, y tempestades de pasiones y odios. "Rumbo al infierno" es una producción del cine de Hollywood que se convertirá en otro de los grandes espectáculos de esta temporada, presentando escenarios fantásticos, aventuras maravillosas y un reparto de primerísimas figuras, entre las que se incluyen Wallace Berry, Mickey Rooney, Warner Baxter y George Sanders, todos grandes actores de dramas y capaces de darle verdadero realismo a las existencias fugaces pero violentas de los personajes que forman la trama central de "Rumbo al infierno", producción basada en una famosa novela.

W. BEERY

EL FILM "LADRONES DE BICICLETAS" LA MEJOR PELICULA ITALIANA

ROMA, 30.— (UP.)— La película "Ladrones de bicicletas" obtuvo la cinta de plata de este año por la mejor obra cinematográfica.

Anna Nagnini fué escogida como la mejor actriz, por su actuación en "Amore", y Massino Girotti, el mejor actor, por la representación que hizo en la película "En nombre de la ley".

¡Ja... Ja!

BELLAS MENTIRAS

No acepté el contrato que me ofreció Raúl Matas porque no quiere estar atado con nadie.

LEO FILM YA TIENE LAS COPIAS DE LUSTRABOTAS

La película italiana "Lustrabotas", que mereció un Oscar especial de la Academia de Artes y Ciencias Cinematográficas de Hollywood, y que fué premiada en el Festival de Cine Europeo de Venecia, ha llegado a Chile. Este film hizo célebre a su director Vittorio de Sica que, con un elenco casi enteramente formado por niños, logró dar vida a uno de los dramas más laceranes conocidos en la historia del cine. El problema de la delicuencia infantil es tratado con un patetismo capaz de hacer estremecer a una roca. La cinta transcurre en las calles de Roma, poco después de la guerra, y en el interior de una cárcel de niños, mostrando cómo los pequeños van envileciéndose, en vez de reformarse.

Leo Films, que trajo a Chile esta joya del cine, efectuará una exhibición privada en pocos días más, dedicada a periodistas y autoridades.

Se revelan en una obra artística de gran jerarquía: se exhibirá el próximo jueves

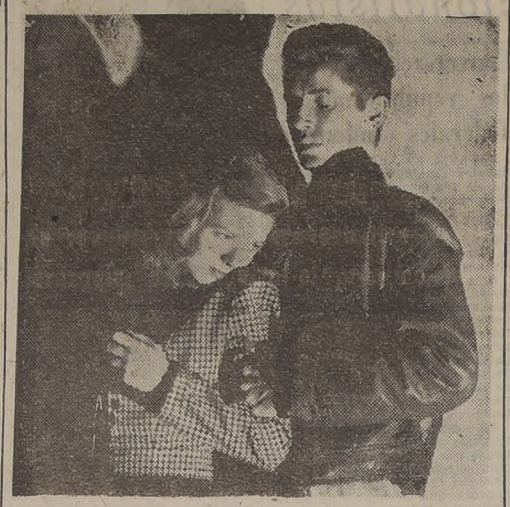

Cathy O'Donnell y Farley Granger, la pareja romántica de "Sendas torcidas", un drama del sello RKO Radio Pictures, que el jueves próximo se estrenará en el cine Florida, y en la que revelan sus condiciones artísticas.

Lo que se sabe del ambiente de Teatro

LOS NIÑOS CANTORES

Podemos informar que los "Niños cantores de Viena", serán huéspedes de honor del conjunto universitario durante su estada en la capital. El Coro de la Universidad de Chile se ha comprometido a alojar a los integrantes del coro extranjero.

NUEVO ESTRENO

Un nuevo estreno tendrá el martes la compañía del Teatro Diez de Julio. Se trata de la obra original de Eugenio Retes "Limpio de polvo y paja".

UNA PREMIERE PARA LA PELICULA "ESPERANZA"

Se advierte un interés creciente por asistir al estreno de la superproducción de Chile Films y Sur Cinematográfica Argentina intitulada "Esperanza", que se realizará el martes 9 de agosto simultáneamente en los teatros Central y Santa Lucía.

Igualmente, hay gran demanda de entradas para la Premiére Benéfica de "Esperanza", que se efectuará el lunes 8, a las 22 horas, en el Teatro Central, bajo el alto auspicio de la esposa de S. E. el Presidente de la República, y con asistencia de las más altas personalidades del país. Los fondos que se reúnan en esta función se entregarán a la Fundación "Viviendas de Emergencia", y a las Obras Educacionales de Santa Teresita.

SUGESTIVAS Y GRACIOSAS ESC... EN "AL MARIDO HAY QUE SEG..."

P. QUARTUCCI

Mapy Cortés asume el papel principal de la comedia "El marido hay que seguirlo", que la Sociedad Cinematográfica Band y Salas Ltda., exhibirá en el cine Baquedano. La sugestiva estrella ofrece un cuadro animado con su habitual modalidad de intérprete, y oscilando con atractivo en la variada actitud que va de la nota musical o la revista al episodio sentimental, pasando por el cuadro coreográfico de inusitada presencia. Corresponde a esta actriz la figura de la esposa que se empeña en ayudar al marido en su profesión sin clientes, y en otros percances que lo afligen. Pedro Quartucci en la situación del esposo, lleva a la pantalla su jovial y llana actitud, con simpatía. Francisco Alvarez debe componer el personaje agresivo del estanciero, que define con seguridad, e Ivone de Lys, nos muestra la corrección del personaje que le otorgó Augusto... teno, el director ... esta correcta y lim... bonaerense.

Teatralia

LA CENICIEN...

El cuento "La Cenic... rá llevado el domingo ... escenario del Imperio ... pañía de Mirella Vil... se anotó un magnífico ... una obra que fué ... comentada.

NUEVA TEMPO...

A medida que se ... temporada internacion... tro Diez de Julio, au... público el entusiasmo ... cer la actuación de ... que animan los roles ... de esta nueva comp...

"JUVENTU..."

Como se ha anunci... coles se presentará ... Ballet "Juventud", la ... gráfica de Jooss. ... empezará con "Juve... finalizar con "Coppelia".

4.a SEMANA
HOY Cine Florida EXITO
NUEVO HORARIO: 14 a 16 - 18.30 Y 22 HORAS
¡UNA CARCAJADA EN CADA ESCENA!...
Walt Disney presenta "BONGO"
RKO RADIO
EDGAR BERGEN ANA MARIA GONZALEZ
EN GLORIOSO TECHNICOLOR

METRO
HOY
4 - FUNCIONES - 4
MATINEE 1.00 P. M.
SELECTA 3.45 P. M.
VERMOUTH 6.40 P. M.
NOCHE 9.30 P. M.
¡UN GRAN REPARTO! ¡UNA GRAN PELICULA!
SPENCER TRACY · KATHARINE HEPBURN · VAN JOHNSON
PARA ADULTOS Y MENORES DE 15 AÑOS
¡Tan romántica como una fuga de dos enamorados!
¡TAN ROMANTICA COMO UNA FUGA DE DOS ENAMORADOS!
La Metro-Goldwyn-Mayer y Liberty Films presentan
LA PRODUCCIÓN DE Frank Capra
25 AÑOS DE EXITOS Metro Goldwyn Mayer 1924-1949
STATE OF THE UNION
SU MUJER Y EL MUNDO
Metro Goldwyn Mayer

COMPAÑIA CHILENA DE ESPECTACULOS CCE LOS MEJORES PROGRAMAS EN LAS MEJORES SALAS
Rex
EL MEJOR TEATRO DE AMERICA
FONOS 31143-31144 - HORARIO: 3-6.30 Y 9.45 P.M.
La más alegre comedia teatral llevada al cine en colores, por William Powell e Irene Dunne
"VIVIR CON PAPA"
(Menores)
Noticiario, sinopsis, dibujos, etc.
REAL
3, 6.30 y 9.45 P. M.
Ultimo día
MURALLAS HUMANAS
Mañana reestreno: LA VIDA DE EMILIO ZOLA.
SANTIAGO
3, 6.30 y 9.45 P. M.
Otro éxito de Arturo de Córdova, en el cine argentino, con Mirtha Legrand
PASAPORTE A RIO
(Mayores)
VICTORIA
1.15, 3.15, 5.15, 7.15 y 9.20
Reestreno en este teatro, de la superproducción, por Jane Wyman y Lew Ayres
BELINDA
DIECIOCHO
Rotativo de 3 adelante
Funciones Populares
(Mayores)
NI SANGRE NI ARENA
por Cantinflas.
Además: EL SIGNO DE ARIES.

TEATRO EXPERIMENTAL DE LA UNIVERSIDAD DE CHILE
LA VIDA DEL HOMBRE
DE LEONIDAS ANDREIEV — DIRECTOR: AGUSTIN SIRE
el MARTES TEATRO MUNICIPAL 18.45 HORAS

HOY · SANTA LUCIA
GRANDIOSA PRESENTACION
Mañana ESTRENO
SANTA LUCIA CONTINENTAL
MATINEE · TARDE Y NOCHE
La película CAMPEONA DE 1949
CON EL NUEVO IDOLO POPULAR
Andresito POGGIO "TOSCANITO" en
El HIJO de LA CALLE
con CARMEN VALDEZ · FLOREN DELBENE
MARIA CONCEPCION CESAR · GMO. PEDEMONTE
CON LA ACTUACION ESPECIAL DEL PRIMER ACTOR
GUILLERMO BATTAGLIA
Dirección de LEOPOLDO TORRES RIOS
(MAYORES Y MENORES)
Un film de "PRODUCTORES ASOCIADOS"
DISTRIBUYE: ALVAREZ, GIMENEZ Y CIA. LTDA.

EL NUEVO ASTRO DEL CINE QUE HARA VIBRAR DE EMOCION A LOS CORAZONES FEMENINOS!
Farley GRANGER
CON
CATHY O'DONNELL
HOWARD DA SILVA
"SENDAS TORCIDAS"
Jueves Florida

Mañana NORMANDIE
PROGRA... DOB...
Matinée, Vermouth y Noche
AQUI ESTA LA PAREJA IDEAL DEL CINE PARA DELEITAR A TODOS LOS ESPECTADORES
GARY COOPER
ANN SHERIDAN
EL BUEN SAMARITANO
RKO RADIO PICTURES

La triunfadora de la academia en una nueva caracterización.
LORETTA YOUNG · WILLIAM HOLDEN · ROBERT MITCHUM
en
"RAQUEL"
MAYORES Y MENORES

GUIA DEL ESPECTADOR

EL NUMERO QUE VA ENTRE PARENTESIS CORRESPONDE AL DEL TELEFONO

TEATROS

IMPERIO (32627).— Vermouth y noche: Compañía Leguía-Córdoba en: Los intereses creados.

CINES

ALAMEDA (91254).— Rotativo: Noche de diciembre, Mientra yo viva y Serial.

ALMAGRO (83425).— Rotativo: 30 segundos de amor, Angel desnudo, Así es mi tierra y Serial.

ALCAZAR (80122).— Vermouth y noche: Los Chuanes.

AMERICA (52443).— Rotativo: Las mil y una noches, La exótica, Falsario y Serial.

ANDES (43811).— Vermouth y noche: Noche de diciembre y Madre.

APOLO.— Cerrado por reparación.

AV. MATTA (51455).— Rotativo: Corazón de mujer, El pecado de Cluny Brawn, Maestro de baile y Serial.

AUDITORIUM (84688).— Matinée, vermouth y noche: La Traviata.

BALMACEDA (88768).— Rotativo: Un beso en la nuca, Novio, marido y amante y Con el dedo en el gatillo.

BAQUEDANO (65050).— Matinée, vermouth y noche: El Capitán de Castilla y Agregados.

BANDERA (90577).— Matinée, vermouth y noche: Los Chuanes.

BLANCO ENCALADA (91787).— Rotativo: Tener o no tener, Petrolero de San Demetrio, Margo y Serial.

BOLIVAR (83683).— Rotativo: Yo vendo unos ojos negros, No basta ser charro y Si mis campos hablaran.

BRASIL (80306).— Rotativo: Feliz enamorada y Linda y tenaz.

CAPITOL (89581).— Rotativo: La noche y tú, Tonto pillo y El paso maldito.

CARRERA (86685).— Rotativo: Extraña cita y La voz del honor.

CAUPOLICAN (85912).— Vermouth y noche: La mujer disputada, Casta Brasil, Verdejo gasta un millón y Agregados chilenos.

CENTRAL (33555).— Matinée, vermouth y noche: El loco pelirrojo.

CERVANTES (88569 y 89615).— Matinée, vermouth y noche: Los visitantes de la noche.

CLUB DE SEÑORAS (33550).— Rotativo: La mano del diablo y La cicatriz.

COLISEO (89075).— Rotativo: La cicatriz, La mano del diablo y La venganza de lahorcado.

COLON (90577).— Rotativo: Las mil y una noches, La exótica, Falsario y Serial.

CONTINENTAL (60735).— Matinée, vermouth y noche: Se llamaba Carlos Gardel.

COUSIÑO (50657).— Rotativo: Rapsodia en azul, El desquite y Serial.

CHILE (60728).— Rotativo: Raquel, El espadachín y El despertar del mundo.

DIECIOCHO (83778).— Rotativo: Ni sangre ni arena y El signo de Aries.

DELICIAS (80836).— Rotativo: Alí Babá y los 40 ladrones, Mujer o demonio y Código del honor.

ESMERALDA (64303).— Rotativo: Mi vida eres tú, Destruída Tánger y Seriales.

FLORIDA (34289).— Matinée, vermouth y noche: Bongo.

EL GOLF (257 y 463).— Vermouth y noche: Los visitantes de la noche.

FRANKLIN (50754).— Rotativo: El gavilán de Jalisco, Tarzán y su compañera, La casa de los millones y Las aventuras de Frans James y Serial.

HOLLYWOOD (42389).— Rotativo: Secretos tras la puerta, Déjame quererte y Así es el amor.

IDEAL CINEMA (92188).— Rotativo: El bruja roja, Furia y Con la música por dentro.

IMPERIAL (51112).— Rotativo: El hijo de la furia, Mensaje a García, Baal de sangre y Serial.

INDEPENDENCIA (62702).— Rotativo: Rumbo a Tokio, El hijo de la furia, Qué noche de bodas, Así luchan los valientes y Agregados.

ITALIA (41883).— Rotativo: Mi vida eres tú, Tánger, Agregado y Serial.

LO FRANCO (92705).— Rotativo: La bien pagada, El bruja roja y En las garras de la intriga.

LUX (87630).— Rotativo: Rumbo al infierno y Agregados.

MANUEL RODRIGUEZ (66959). Rotativo: 30 segundos de amor, Angel desnudo, Así es mi tierra y Serial.

MIAMI (85815).— Rotativo: El pirata y la dama.

METRO (83361).— Matinée, vespertina, vermouth y noche: Su mujer y el mundo.

MINERVA (91464).— Rotativo: Paisán, El llanero, Amos de cría, Aventuras y Agregados.

MARCONI (42867).— Vermouth y noche: Extraña cita y La voz del honor.

MIRAFLORES (30909).— Rotativo: El buen samaritano y No confíe en su marido.

MONUMENTAL (91555).— Rotativo: Contra el Sol Naciente, Margot, Guadalcanal, Aventuras y Serial.

MAXIM (30611).— Rotativo: El secreto de don Juan y Noticiario inglés.

NACIONAL (63568).— Rotativo: Mi vida eres tú, Tánger y Seriales.

NORMANDIE (87749).— Matinée, vermouth y noche: Corazón intrépido y Hogar de ensueño.

NOVEDADES (94594).— Rotativo: El escuadrón de las águilas, Cita en Londres, Pecadora y Serial.

ÑUÑOA (43152).— Rotativo: La bien pagada, La aurora de los valientes, Mi querido asesino y Serial.

O'HIGGINS (86929).— Rotativo: Muerte en el corazón, Semilla del odio, Así es el amor y Serial.

ORIENTE (41345).— Vermouth y noche: Se llamaba Carlos Gardel.

PLAZA (84714).— Matinée, vespertina, vermouth y noche: La tragedia de Macbeth.

PORTUGAL (34716).— Rotativo: Secreto tras la puerta, Déjame quererte y Aventuras.

PRINCESA ((85205).— Rotativo: Entre la rubia y la morena, La víspera de San Marco, Ciega acusación y Serial.

PRINCIPAL (83572 y 65741).— Rotativo: Noticiarios cortos, Dibujos y Serial.

PROVIDENCIA (46073).— Rotativo: El bruja roja, Mi querido asesino y La hija de Juan Simón.

ROXY (80809).— Rotativo: La virgen del desierto y Serial.

REAL (65555).— Matinée, vermouth y noche: Murallas humanas.

RECOLETA (63874).— Rotativo: Esta extraña cita, Cuatro pasos en las nubes, La voz del honor y Serial.

REX (31143 y 31144).— Matinée, vermouth y noche: Vivir con papá.

REPUBLICA (93613).— Rotativo: Paisán, El llanero, La novia de su marido y Aventuras de Frans...

RIALTO (41667).— Rotativo: Paisán, El llanero, A cuál más loco y Agregado.

SANTIAGO (32888).— Matinée, vermouth y noche: Pasaporte a Río.

SANTA LUCIA (36666).— Matinée, vermouth y noche: El hijo de la calle.

SELECTA (92194).— Rotativo: La bien pagada, La venganza del ahorcado, Cuatro pasos en las nubes y Serial.

SAN MIGUEL.— Muerte en el corazón, Semilla del odio, Odio y pasión y Serial atómico.

VALENCIA (61557).— El castillo de Dragonwick, joven de suerte, El espectro vampiro y Serial.

VICTORIA (30021).— Belinda.

Teatro VALENCIA
PLAZA CACABUCO
HOY
Rotativo de ...
Lunes Popular ...
EL ESPECTRO VAMPIRO
UN JOVEN DE SUERTE
Película en colores
Carmen Miranda.
EL CASTILLO DE DRAGONWICK
— y —
El hombre de hierro

"Pedro ha realizado una espléndida labor en el teatro obrero"

OS MANIFESTO LUCHO CORDOBA A OPOSITO DEL PREMIO NACIONAL E ARTE, QUE ENTREGARAN PRONTO

EDRO SIENNA SIGUE TRABAJANDO

guimos realizando nuestra paña para dar a conocer los tos del primer actor nacio- Pedro Sienna, escritor y poe- que ha consagrado su vida a las actividades teatrales, y cuya labor es reconocida por personalidades dentro y fuera del país. Hemos estado realizando una encuesta entre artistas e intelectuales, y todos se han mostrado de acuerdo en que los méritos presentados por Pedro Sienna a través de toda su carrera artística le hacen merecedor del Premio Nacional de Arte, que este año deberá ser entregado a un actor de teatro.

Llegamos hasta los camarines del Teatro Imperio, donde actualmente se está representando la extraordinaria obra de don Jacinto Benavente, "Los intereses creados". Hablamos con Lucho Córdoba, director y primer actor de la compañía, hombre que goza de extraordinaria popularidad en nuestro país, y de gran estimación en los círculos teatrales. A nuestra pregunta respondió cordialmente:

LUCHO CORDOBA, caracterizado para el "Crispín" de "Los intereses creados", responde a LA NACION.—

—Pedro Sienna ha realizado una espléndida labor cultural en el Teatro Obrero, labor que merece ser aplaudida, y el reconocimiento de todos los actores.

Esta es la opinión de Lucho Córdoba, sumada a la de todos los artistas e intelectuales que han respondido a LA NACIÓN, durante estas últimas semanas de campaña. Entretanto, Pedro Sienna, sigue sin abandonar sus labores en el Teatro del Pueblo, educando a los nuevos y entusiastas elementos que se han acercado hasta esa agrupación para aprender y amar al teatro con el mismo cariño y sentimiento que ha puesto Pedro Sienna, a través de su larga carrera de actividades teatrales.

UNO DE LOS MEJORES TRABAJOS DE OSCAR WILDE VEREMOS EN EL CINE

A. CLOSAS

A Pedro Miguel Obligado debemos la adaptación cinematográfica de la comedia de Oscar Wilde "El abanico de Lady Windermere", que se estrenará el jueves próximo en el cine Rex con el título de "Historia de una mala mujer".

Todos conocen la historia de cómo esta mujer, víctima de la maledicencia, del odio y el rencor de una sociedad que no supo perdonar el pecado de una joven inexperta, se redimió, sacrificándose por su hija que, suponiendo que su madre había fallecido cuando ella era muy pequeña, se había convertido en una de las más acerbas y enconadas enemigas de la desdichada mujer.

El director Luis Saslavsky solicitó de Argentina Sono Films que para el papel principal de esta obra, fuera contratada Dolores del Río, quien realizó un especial viaje a Buenos Aires para intervenir en este film que nos presentará en Chile, la editora Band y Salas Ltda. Secundando a la estrella mexicana encontramos a Francisco de Paula, Alberto Closas y Fernando Lamas.

Warner Bros × Warner Bros × Warner Bros × Warner

HOY VICTORIA

El MAS CLAMOROSO TRIUNFO DEL AÑO QUE TODOS SOLICITAN!

Solo mayores

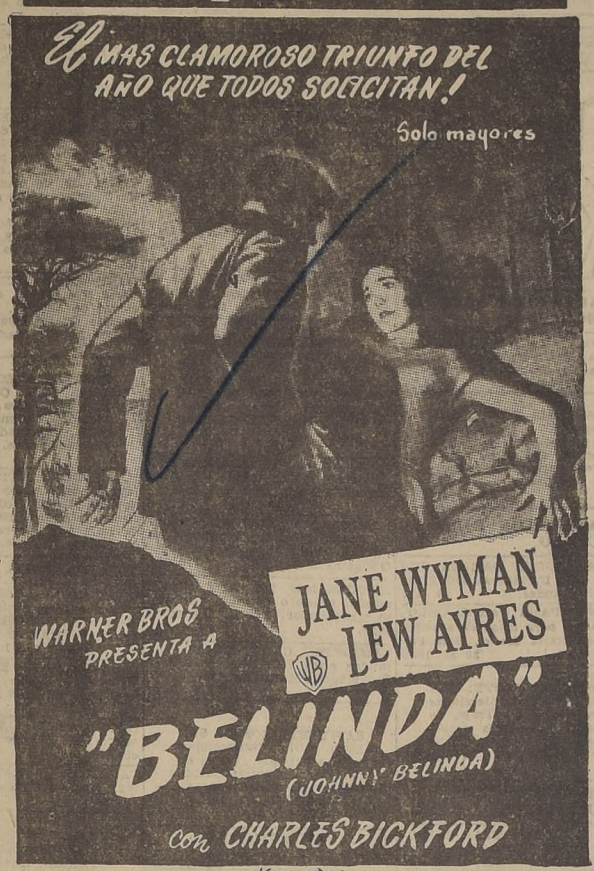

WARNER BROS PRESENTA A

JANE WYMAN
LEW AYRES

"BELINDA"
(JOHNNY BELINDA)

con CHARLES BICKFORD

Mayores

Jueves TEATRO Rex
EL CINE DE LOS GRANDES ESPECTACULOS

EN ESTE MUNDO HAY DOS CLASES DE TRAGEDIAS: UNA NO CONSEGUIR LO QUE SE DESEA; LA OTRA, CONSEGUIRLO.

"HISTORIA DE UNA MALA MUJER"

con FRANCISCO DE PAULA
FERNANDO LAMAS ALBERTO CLOSAS
en la colaboración de la primera actriz MARIA DUVAL

LA MAS ESPECTACULAR Y COSTOSA REALIZACION DEL CINE ARGENTINO

Distribución: BAND y SALAS Ltda.

MAYORES Y MENORES

TEATRO CAUPOLICAN
EMPRESA BENJAMIN RODRIGUEZ C.

HOY
ROTATIVO DE 3 A 12 P.M.

POPULAR PLAT.s 5.

PROGRAMA TRIPLE

LA PRIMERA PELICULA BRASILERA

CANTA BRASIL
SAMBAS SAMBAS Y MAS SAMBAS

ALAN LADD y DOROTHY LAMOUR en

"LA MUJER DISPUTADA" y

"VERDEJO GASTA UN MILLON"

Mañana
BAQUEDANO
MATINEE · VERMOUTH · NOCHE

Un derroche de alegre comicidad para hacer reir con ganas!

Mapy CORTES en

"AL MARIDO HAY QUE SEGUIRLO"

PEDRO QUARTUCCI
FRANCISCO ALVAREZ

Distribución: BAND y SALAS Ltda.

MAYORES Y MENORES

Mañana Teatro REAL
MATINEE VERMOUT y NOCHE

Paul MUNI
DONALD CRISP y JOSEPH SCHILDKRAUT

LA MAS DRAMATICA HISTORIA DE UN SABIO

La vida de EMILIO ZOLA
(THE LIFE OF EMILE ZOLA)

(MAYORES Y MENORES)

Hoy ★ ROTATIVO LUX

PERSONAJES VIOLENTOS Y RECIOS EN ESCENAS DE EMOCION Y CALIDAD

DRAMA... AVENTURAS... EMOCIONES...

Warner BAXTER
Mickey ROONEY
Wallace BEERY
en

"RUMBO AL INFIERNO"
·SLAVE SHIP·

20 CENTURY FOX

MAYORES

CASA J. ARDITI S.A.
MEDIAS NYLON

MEDIAS "VICTORIA"	$ 110.—
MEDIAS "CAFFARENA"	115.—
MEDIAS "LABAN"	120.—

825 AGUSTINAS 825

AGOSTO
1.o
LUNES

SANTO DE HOY
ESPERANZA

SANTO DE MAÑANA
ALFONSO

Boletín del tiempo

DE LA OFICINA METEOROLOGICA DE CHILE
MINISTERIO DE DEFENSA NACIONAL
(Redactado a las 20 horas del día 31 de julio de 1949)

Después de algunos chubascos aislados en la zona sur, el tiempo mejoró allí, despejándose casi por completo. En la región austral también declinó la perturbación, observándose, desde el mediodía de hoy, buen tiempo general en el territorio.

APRECIACION GENERAL

En la mayor parte del país se mantendrá el buen tiempo reinante.
ARICA A COQUIMBO.— Bueno. — Nobusidades en la costa. Vientos del suroeste.
ACONCAGUA A MAULE. — Bueno. Nubosidades parciales. Vientos del sur y suroeste.
CORDILLERA CENTRAL.— Bueno.
ÑUBLE A CHILOE.— Bueno. Nubosidades parciales. Neblinas matinales. Vientos del sur y suroeste.
GUAFO A EVANGELISTAS.— Nublados locales. Vientos del suroeste y oeste.
PUNTA ARENAS.— Algo nuboso.

INFORMACIONES DE SANTIAGO

TEMPERATURA DEL AIRE.— (Día 31).— Máxima: 19,0ºC., a las 16.00 horas.— Mínima: 4,3ºC., a las 7.35 horas.
HUMEDAD RELATIVA DEL AIRE (día 31).— Máxima: 96%, a las 8.00 horas.— Mínima: 41%, a las 15.00 horas.
SOL (día 1.o).— Sale: a las 7.35 horas. Puesta: a las 18.04 horas.
LUNA (día 1.o).— Sale: a las 11.48 horas. Puesta: a la 1.58 (día 2). Fase: Cuarto creciente.
(Sección Previsión del Tiempo) Fono: 90753.

S. SACK
FIERRO NACIONAL
REDONDO CUADRADO PLANO
San PABLO 1179
MORANDE 817

ASPECTO ESTETICO Y NATURAL VA A RECIBIR
SU DENTADURA FEA
colocándose fundas de porcelana o plásticas.
Estudios especiales en U. S. A.
CLINICA DENTAL
Dr. MAYO
Protesis inmediata Cirugía. Terminación rápida.
Pasaje Agustín Edwards 29. Entrepiso 111. Entrada por Ahumada 812. Fono 74835.

Agencia de "LA NACION"
ROBERTO CARRASCO O.
Maule N.o 1006

FARMACIA de TURNO
PERMANENTE HASTA LA UNA DE LA MADRUGADA
Andrade
DELICIAS 2902 - FONO 92340

TURNO DE BOTICAS

SEMANA DEL 30 DE JULIO AL 6 DE AGOSTO

FARMACIA	UBICACION	FARMACIA	UBICACION
Guzmán	San Antonio 581	Venegas	Antofagasta 2996
El Prado	Independencia 2596	Arriagada	Lira 501
Arlegui	Héctor Boccardo 1855	Ivonne	Matta-San Ignacio
Colón	Colón 1680	Viñez	Chiloé 1801
Victoria	Pasaje Rosas-Salas	San Judas	Santa Elena 1344
Bulnes	A. Maceo 279	Sierra Bella	Sierra Bella 2352
Purísima	Purísima 195	San Miguel	Santa Rosa 3458
San Cristóbal	Recoleta 997	Ovalle	F. Urrejola 472
Maipo	Recoleta 2153	Espejo	Gran Avenida 9303
Hernández	El Salto 3027	La Granja	Santa Rosa 6567
Mendoza	Carrascal 4220	Bellavista	V. Mackenna 7198
Lourdes	San Pablo 4316	Seminario	Seminario 101
La Unión	Alameda 3998	Oriente	Los Leones-Bilbao
Moderna	Esperanza 1098	Carmen	Pedro de Valdivia 12
Riquelme	San Pablo 1701	Macul	J. P. Alessandri- R. de Araya
Cumming	Agustinas-Cumming	Irarrázaval	Irarrázaval 1864
Eugenín	Av. España 294	Slava	Av. Ossa 13

NOTA: De acuerdo con el Art. 61 del Reglamento de Farmacias, el turno nocturno es sólo para el despacho de recetas y el expendio de medicamentos de urgencia y será atendido después de las 21 horas por la rejilla correspondiente.

TARZAN (2436) ALARMA Por Edgar Rice Burroughs

RAMONA Por Lino Palacio

1.—ALHAJAS, JOYAS.

ORO, JOYAS, BRILLANTES PLAtino, plata, monedas antiguas, compramos. Supero cualquiera oferta. Ahumada 68. 4 Ag

¡NOVIOS! ARGOLLAS, oro 9 quilates, $ 430 par, 14 quilates, $ 660; 18 quilates, $ 860 1 $ 1.150. Joyería Bleiholder. Bandera 268. A provincias despachamos contra reembolso. 6 A. 50

COMPRO ORO, PLATA Y platino. Pago los mejores precios. Joyería Bleiholder. Bandera 268. 6 A. 50

ARGOLLAS COMPROMISOS DESpertadores. Composturas joyas relojes. "Casa Danziger".— San Antonio 344. 8 E. 50

ALHAJAS TODA CLASE, FABRIcamos. Comerciantes, precios especiales. Argollas para novios. — Casa Rivera.— San Pablo 2247. H|A

ARGOLLAS DE COMPROMISO en todos los kilates. Medallas religiosas. Merced 864, oficina 48. Fono 82987. Casa Capot. 4 M. 50

PRENDEDORES, ANILLOS, AROS a $ 36 docena. Gran surtido de fantasías. Anillos, pulseras, cadenas, cruces, medallas, aros, prendedores, venta de piedras por docenas, peinetas etcétera. Importación directa de collares perla. Precios especiales a comerciantes. Venta por mayor y menor. Se remiten reembolsos. Grandes descuentos a mayoristas. Casa Gorab. Rosas 1148. Santiago. H|A.

JOYAS, BRILLANTES ORO Y BOletos de empeño, compramos, pagamos los mejores precios. San Antonio 80, esquina Moneda. Relojería Druvi. 30 N.

COLLARES DE PERLAS, DESDE $ 95. Gran surtido de fantasías norteamericanas y checoeslovacas, artículos de regalos. Precios especiales a comerciantes. Ventas al detalle y por mayor se remiten. Reembolsos. Casa Importadora Casa Gorab. Rosas 1148. Santiago. 19 Ag.

NOVIOS: ARGOLLAS ORO, 14 Y 18 quilates, macisas, grabadas, desde $ 800 par. San Diego 730. Relojería Sportman. 2 A.

COMPRO ORO Y PLATA, PAGO buenos precios. Alameda 846. 2 A.

¡NOVIOS! PARA ARGOLLAS, FAbrica Sostin. Nueva York número 66. 2 A.

EDUARDO CARRASCO, JOYERO reparaciones y confecciones de joyas. Especialidad en platino. A comerciantes precios especiales. San Antonio 468, Oficina 2. Segundo piso. H|A

2.—ARBOLES, PLANTAS.

NOGALES MUY VIEJOS EN TROzos, compramos, pagando buenos precios. Pedir datos: Santo Domingo 1261. Teléfono 86665. 30 Ab. 50

LAS ABEJAS SON INDISPENSAbles para la polinización de las flores de frutales o semilleros. Un colmenar moderno aumentará sus cosechas. Instálelo con artículos fabricados por Colmenares. Santa Inés. Curicó. Pida catálogo. 7 Jn. 50

CRIADERO "MAIPO". OFRECE Olivos, Citrus, etcétera, lo mejor de zona. Aurelio Barrientos. Buin-Maipo. 11 S.

PIMPINELLA: FAMOSAS SEMIllas, animales, solicítela con tiempo. Casa Ibáñez, Coelemu. 19 S.

ARBOLES FRUTALES A LA VISta. Ofrece Criadero Corrial. Alameda esquina Arturo Prat. El vivero está situado lado Estación Renca. 1.o A.

CRIADEROS UNIDOS SAN LUIS de Maipo, ofrecen gran surtido frutales y forestales, acacia capenci. Depósito ventas: Matucana 633 Fono 91953. Barrientos Martínez y Cía. 9 Ag.

FRUTALES ESCOGIDOS, TILOS, manzanos, ciruelos y cerezos de flor. Dalias, arbustos florales. C. Jardín Primavera. Tilos 3348 por Macul. 28 S.

SASTRERIA ROFFE. SAN Diego 107. Confecciones para caballeros. Trajes de medida. Casimires nacionales, importados. Grandes facilidades. 14 Ag.

3.—ARMAS, CAZA, PESCA.

SASTRERIA ROFFE. SAN Diego 107. Confecciones para caballeros. Trajes de medida. Casimires nacionales, importados. Grandes facilidades. 14 Ag.

ARMAS REPARACIONES, NIQUElados, pavonados, compras, ventas San Isidro 261. Departamento B. teléfono 36036. 7 E. 50

ARMAS: REPARACIONES GARANtidas. Todo trabajo precisión; años experiencia. Soldaduras finas oxígeno. Eyzaguirre 1024. 13 Ag.

ARMAS USADAS COMPRA, REPAra: San Diego 59. 10 Jl. 1950

ARMERIA SAN DIEGO, TALLER de reparaciones, atendido por especialista. Trabajos garantidos. Seriedad absoluta. Se atienden órdenes de provincia. Ofrece escopetas, balas, tiros, fulminantes, revólveres, pistolas y carabinas.— San Diego 59. 20 Jl. 50

SASTRERIA ROFFE. SAN Diego 107. Confecciones para caballeros. Trajes de medida. Casimires nacionales, importados. Grandes facilidades. 14 Ag.

4.—ARTICULOS PARA CABALLEROS.

CLINICA DE CAMISAS. San Antonio 470. Teléfono 31952. Arreglamos sus camisas gastadas; las dejamos nuevas. 5 N.

CAMISAS NOCHE GAMUZA CON raso $ 145. Irarrázaval 470, frente Teatro Andes. 28 Ag.

CONSUMA LA SUPERCALUGA Nacional Industria Casera. Cómprela a su propio distribuidor: Carlos Aravena. N|O.

SE ARREGLAN CAMISAS, SE REciben hechuras. Camisas de medida. Fábrica: Pedregal 251. Fono 30987. 11 O.

CAMISETAS AFRANELADAS $ 65. Descuento a comerciantes. Irarrázaval 470, frente Teatro Andes. 28 Ag.

5.—ARTICULOS PARA DAMAS.

CALZONES AFRANELADOS DE seda $ 55. Irarrázaval 470, frente Teatro Andes. 28 Ag.

CONSUMA LA SUPERCALUGA Nacional Industria Casera. Cómprela a su propio distribuidor: Carlos Aravena. N|O.

CUADROS DE SEDA AFRANELAdos $ 40. Irarrázaval 470, frente Teatro Andes. 28 Ag.

7.—ARTICULOS PARA EL HOGAR.

HOTELES RESIDENCIALES colchones desde $ 200 Somieres $ 250. Fábrica colchones, somieres. Sobrecamas "Caupolicán". San Diego 813. Fono 68377. H|A

¡TAMBIEN USTED NECESITA Unguento Monte Santo! 30 A.

UTILES Y MUEBLES PARA COcina. Carmen 315. Fauré Hermanos Ltda. Fono 36031. 22 F 1950.

ALFOMBRAS COMPRAMOS VENdemos, cambiamos, arreglamos, limpiamos, teñimos. Técnicos expertos Clínica de Alfombras Avenida Bernardo O'Higgins 189. — Teléfonos 30242-51799. H|A.

REPARADORA ELECtrica de calzado "REX". Santa Laura 1383. Especialidad en transformación zapatos de plataforma a plantilla. Punteamos, cosemos Black. Rapidez. Seriedad. H. O.

¡TAMBIEN USTED NECESITA Unguento Monte Santo!. 30 S.

¡¡DEMOLICION!! - ¡¡DEmolición!! Catres metálicos. Catres plegables. Colchones lana. Colchones algodón. Enorme surtido. Créditos. Santo Domingo 865. 7 Ag.

¡¡DEMOLICION!! - ¡¡DEmolición!! Catres metálicos. Catres plegables. Colchones lana. Colchones algodón. Enorme surtido. Créditos. Santo Domingo 865. 7 Ag.

7.—ARTICULOS PARA EL HOGAR.

CAMISETAS AFRANELADAS $ 65 Descuento a comerciantes. Irarrázaval 470, frente Teatro Andes. 28 Ag.

¡PERMANENTE LIQUIdación! Frazadas, toallas, colchas a precios de fábrica, en Bandera 624. H|A.

¡¡DEMOLICION!! - ¡¡DEmolición!! Catres metálicos. Catres plegables. Colchones lana. Colchones algodón. Enorme surtido. Créditos. Santo Domingo 865. 7 Ag.

¡¡DEMOLICION!! - ¡¡DEmolición!! Catres metálicos. Catres plegables. Colchones lana. Colchones algodón. Enorme surtido. Créditos. Santo Domingo 865. 7 Ag.

RECIPIENTES, JARROS, LAvatorios, bacinicas, liquidamos "Sudamérica". Franklin 1027. 1.o-S.

¡¡DEMOLICION!! - ¡¡DEmolición!! Catres metálicos. Catres plegables. Colchones lana. Colchones algodón. Enorme surtido. Créditos. Santo Domingo 865. 7 Ag.

¡¡DEMOLICION!! - ¡¡DEmolición!! Catres metálicos. Catres plegables. Colchones lana. Colchones algodón. Enorme surtido. Créditos. Santo Domingo 865. 7 Ag.

¡¡DEMOLICION!! - ¡¡DEmolición!! Catres metálicos. Catres plegables. Colchones lana. Colchones algodón. Enorme surtido. Créditos. Santo Domingo 865. 7 Ag.

¡¡DEMOLICION!! - ¡¡DEmolición!! Catres metálicos. Catres plegables. Colchones lana. Colchones algodón. Enorme surtido. Créditos. Santo Domingo 865. 7 Ag.

CUADROS DE SEDA AFRANELAdos $ 40. Irarrázaval 470, frente Teatro Andes. 28 Ag.

¡¡DEMOLICION!! - ¡¡DEmolición!! Catres metálicos. Catres plegables. Colchones lana. Colchones algodón. Enorme surtido. Créditos. Santo Domingo 865. 7 Ag.

¡¡DEMOLICION!! - ¡¡DEmolición!! Catres metálicos. Catres plegables. Colchones lana. Colchones algodón. Enorme surtido. Créditos. Santo Domingo 865. 7 Ag.

¡¡DEMOLICION!! - ¡¡DEmolición!! Catres metálicos. Catres plegables. Colchones lana. Colchones algodón. Enorme surtido. Créditos. Santo Domingo 865. 7 Ag.

¡¡DEMOLICION!! - ¡¡DEmolición!! Catres metálicos. Catres plegables. Colchones lana. Colchones algodón. Enorme surtido. Créditos. Santo Domingo 865. 7 Ag.

BICICLETAS MEDIA PISTA francesas, con cambios. Bicicletas Phillips para damas y caballeros. Bicicletas Centenario, para niños todas edades. Relojes: Certina y Super-Fabriz. Amplios créditos. "Olympic".— San Diego 111. Fono 81108. H|A

7.—ARTICULOS PARA EL HOGAR.

CONSUMA LA SUPERCALUGA Nacional Industria Casera. Cómprela a su propio distribuidor: Carlos Aravena. N|O.

SASTRERIA ROFFE. SAN Diego 107. Confecciones para caballeros. Trajes de medida. Casimires nacionales, importados. Grandes facilidades. 14 Ag.

7.a—ARTICULOS PARA EL CAMPO.

CAMISAS NOCHE GAMUZA CON raso $ 145. Irarrázaval 470, frente Teatro Andes. 28 Ag.

ARNESES PARA CARRO COLOso; arneses para máquina segadora Talabartería Malloi, San Pablo 2720. 20 E. 1950

SASTRERIA ROFFE. SAN Diego 107. Confecciones para caballeros. Trajes de medida. Casimires nacionales, importados. Grandes facilidades. 14 Ag.

8.—ARRIENDOS OFRECIDOS.

ARRIENDO DOS PIEZAS PERSOna sin niños; únicos arrendatarios. General Jofré 388. 1.o Ag.

SAN ANTONIO 148, 3.er PISO, pieza calle, teléfono. 1.o Ag.

10.—AUTOMOVILES, NEUMATICOS, GARAGES.

BATERIAS PARA MOTOCICLEtas ofrece Casa Hanning, Alameda 111. Santiago. 18 S.

AJUSTE MOTORES PINTURA Duco. Facilidades. Bulnes 546. 23 D.

APRENDA MANEJAR AUTOMOviles, cursos rápidos, reglamentación tránsito, dejo con documentos, profesor autorizado. Hernán Pizarro. Escuela fundada 1931. Av. España 605. Fono 94439. 2 S.

AUTOMOVILISTA ENGRASE SU coche, camión o micro, moderna "Estación de Servicio y Garage Córdova". Avda. La Paz 382. Servicio completo su automóvil, $ 75 Especial para micros y camiones Desabolladuras, pintura, tapicería. Especialista en radios, instalaciones, bobinados y arreglos de baterías. Avda. La Paz N.o 862, fono 62704. 19 Ag.

¿QUIERE VENDER SU AUTOmóvil, señor, o comprar otro? Avenida B. O'Higgins 1340. H|A.

10.—AUTOMOVILES, NEUMATICOS, GARAGES.

COMPRAVENTA AUTOMOVILES. Alameda 187. García. 15 Dic.

ELECTRICIDAD AUTOMOVIles, trabajos rápidos, garantidos. Matucana 63. Fono 95040. 2 O.

TAPICERO DE AUTOMOVILES de las mejores Estaciones de Servicio, atiende directamente a su distinguida clientela, sin intermediarios. Tapicerías, capotas, fundas, etc., a precios bajos y trabajos rápidos. También desabolladuras y pintura. En Nataniel 155. Fono 67328. Maestro W. David M. 5 Oct.

BATERIAS NACIONALES IMportadas, garantidas. Matucana Matta 1214. 50495. 15 M. 1950

PARRILLAS PORTA-EQUIPAJE automóviles. Fábrica Avenida Matta 1214. 60495. 15 M. 1950

NEUMATICOS INSA, PREcios nuevamente reducidos, 550, 600, 650, 700x18 y aro 17, 18, 19, 20 y 21, 32x6, 700, 750, 825, 900, 1.000x20. Garage Viena. 10 de Julio 602. Teléfono 84860. H|A.

FORD 38, 4 PUERTAS, VENDO ocasión, perfecto estado. Forros nuevos. Diez de Julio 462, casa 9. 31 Jl.

LINCOLN 1939, PERFECTO ESTAdo, motor ajustado, 5 neumáticos nuevos, radio, vendo. Av. B. O'Higgins 2358. 1.o Ag.

LINCOLN 1939, EN MUY BUEN estado, vendo o permuto por auto menor valor. Av. B. O'Higgins 2358. 1.o Ag.

CAMIONES, CARROCERIAS, BArandas altas 7.800, bajas 6.800. Facilidades. Maturana 636. 30 E. 1950

SASTRERIA ROFFE. SAN Diego 107. Confecciones para caballeros. Trajes de medida. Casimires nacionales, importados. Grandes facilidades. 14 Ag.

11.—AVES, ANIMALES, PAJAROS.

VENDO GALLINAS, POLLOS CHIlenos, mayor, menor. Teléfono 93421. República 180. 20 Ag.

GANE DINERO CON ABEJAS: un colmenar moderno aumentará las utilidades de su parcela. Pida datos y catálogo a Colmenares Santa Inés, Curicó. 7 Jn. 1950

13.—COMPRAVENTA.

COMPRO CHUICOS Y BOTEllas vineras. Brasil 44. Fono N.o 85652. N|O.

BILLARES Y BILLAS USADAS tengo orden de comprar. Casilla 96. Santiago. 11 S.

FABRICA FUEGOS ARTIFICIAles "Cometa" Santiaguillo 942. Casilla 2. San Miguel, Santiago Teléfono 51983. 30 S.

MARMOL PLANCHA, QUEBRAdo compro. Independencia 309. 30 N.

MESAS PING PONG "VADELL" fabricante responsable. Arturo Prat 571. Fono 80788. 4 D.

CUADROS DE SEDA AFRANELAdos $ 40. Irarrázaval 470, frente Teatro Andes. 28 Ag.

COMPRAMOS DENTADURAS, dientes sueltos, usados. Ahumada 68. 4 Ag.

14.—CONSEJOS U...

¡PORCELANAS!— ...glo toda clase de porcelanas finas... garantido. Carl... Correa. Merced ... léfono 33574.

15.—DEPORTES.

CASA "SEDERAP" ... completo para deport... camos red para ten... venta y arreglos de ... quier tipo. — Chac... 26-E. fono 90347.

SASTRERIA RO... Diego 107. Co... para caballeros... medida. Casimir... nales, importado... des facilidades.

16.—DOCUMENTO... EXTRAVIAD...

HABIENDOSE EXTRA... que N.o 212678, serie ... Italiano, queda nulo ... por haberse dado el ... pondiente.

SE HA EXTRAVIADO ... ta Caja Nacional de ... 67941, Sucursal Banc... Flor Maldonado de L... la por darse el aviso ... diente.

EXTRAVIO: HABI... traviado títulos de ... 7923 por $ 4.995.1... $ 2.927.80; 8696 p... 8206 por $ 1.831.5... $ 3.124.30, de plazo ... N.o 2289 por $ 600 ... todos del Banco ... orden de Aralio Ad... quedando nulos y ... haberse dado aviso ... te.

HABIENDOSE EXT... breta N.o 635616, d... cional de Ahorros, ... Aurelio Oyarce Oyar... la por haberse dado ...

SASTRERIA RO... Diego 107. C... para caballeros... medida. Casim... nales, importado... des facilidades.

HABIENDOSE EXT... leta depósito plazo ... novable N.o 131, of... cional de Ahorros Sa... da nula por habers... so correspondiente.

17.—DIVERSOS.

SOLARINE". CO... bronce en oro, abril... Meyers "SOLARINE" ... Santiago: MARKT ... 71. Teléfono 69511.

PARA EXITO EN E... tería pida folleto ... La Rueda de la For... Hur. Casilla 2523.

¡LIQUIDACION T... talería "El Cóndor" ... cia 1950.

CALZONES AFRA... seda $ 55. Irarráza... Teatro Andes.

CIGARRILLOS ... yor, precios fá... no centro. Hué... Pasaje, local 1... mada 340, al ...

LAS PELUQU... señoras compr... del ramo, desde ... hasta el secad... Federico Schae... 770, local 4... 34787.

18.— EDUCACIO...

¡ATENCION! ANT... larse usted en cu... infórmese bien ... Díaz-Gascogne.

ESCUELAS PR... "Díaz-Gascogne", co... Estado. 36 años de ... gio al servicio del p... neraciones preparad... convertidas en el... ductores, útiles a l... sí mismos, repartido... país, del extranjero ... Femenino". Pida pr... to Domingo 670.

ACREDITADO "INS... nico". Santo Domin... mercio completo, m... grafía, taquigrafía, ... trería, peinados.

SITIOS
$ 6.000 — 8.000 CONTADO
SALDO HASTA 50 MESES
AGUA POTABLE
LUZ ELECTRICA
SOLERAS DE PIEDRA
ACERAS DE CONCRETO
CALZADAS MACADAM HIDRAULICO — MICRO A LA PUERTA — ENTREGA DE SITIOS Y TITULOS. INMEDIATA
POBLACION JOSE JOAQUIN PEREZ
TRATAR CON SU DUEÑO
SOTOMAYOR 375

contra TOS y Bronqu...
PECTORAL
SOTO ROJAS
BASE: CODEINA — BROMOFORMO — SULFOGUAYACOLATO DE POTASIO
Diariamente obsequiamos un frasco de "PECTOR... SOTO ROJAS" a los favorecedores de los av... económicos de LA NACION.

PROPIEDADES CENTRALES

$ 170.000.— Arturo Prat, casa interior, sólida, living, comedor, 3 dormitorios, baño, cocina y patio.

$ 188.000.— Entre Av. Matta y Porvenir, casa un piso, sólida, hall, comedor, 3 dormitorios, baño, cocina y patio. Facilidades de pago.

$ 200.000.— Maturana, esquina, casa un piso, 4 piezas, dependencias y local. Deuda 6.000. Caja Hipotecaria.

$ 260.000.— Entre Eyzaguirre y 10 de Julio, casa un piso, sólida, living, comedor, 2 dormitorios, baño instalado, dependencias, patio. Facilidades de pago.

$ 300.000.— Av. Brasil, casa un piso, sólida, 5 piezas, baño cocina y patio. Deuda 85.000. Caja Empleados Particulares.

$ 300.000.— Sotomayor, casa 2 pisos, sólida, hall, living, comedor, salón, escritorio, 2 dormitorios, baño instalado, dependencias, patio. Deuda 15.000. Banco Hipotecario.

$ 320.000.— Entre Cumming y Brasil, casa un piso, sólida, bien tenida, comedor, salón, 2 dormitorios, baño instalado, dependencias, patio. Deuda 40.000. Caja Empleados Particulares.

$ 350.000.— Población R. C. A. Víctor bungalow moderno, rodeado de 600 m2. de jardines, parrón, frutales. Living, comedor, 2 dormitorios, baño instalado, dependencias, entrada de auto. Gallineros para 300 aves. Facilidades de pago.

$ 360.000.— Sector Delicias-República, casa 5 piezas, baño, dependencias, patio y local comercial. Construcción sólida. Facilidades de pago.

$ 380.000.— Lado Av. Portales, casa de 2 pisos, sólida, bien tenida. Living, comedor, 3 dormitorios, baño instalado, dependencias y patio. Deuda 70.000. Caja EE. PP. y PP.

$ 380.00.— Entre Vicuña Mackenna y Portugal próximo a Delicias, 2 casas de un piso, 4 y 5 piezas patio y servicios cada una. Facilidades de pago.

$ 400.000.— Molina, primeras cuadras, casa un piso, sólida, hall, comedor, 6 dormitorios, baño instalado, dependencias, 2 patios. Facilidades de pago.

$ 480.000.— Av. Portugal, primeras cuadras, casa un piso. Hall, comedor, salón, 4 dormitorios, baño instalado, dependencias, patio. Deuda 108.000. Caja Empleados Particulares.

$ 500.000.— Lado Av. Portales, casa un piso, sólida, hall, comedor, escritorio, baño instalado, 5 dormitorios, dependencias, 2 patios.

$ 500.000.— Nataniel, antes de 10 de Julio, casa un piso, sólida, living, comedor, escritorio, 4 dormitorios, 2 baños, dependencias, 2 patios. Deuda 15.000. Caja Nacional de Ahorros.

$ 700.000.— Av. Vicuña Mackenna chalet moderno, asísmico. Living, comedor, escritorio, 3 dormitorios, baño instalado, toilette de visitas, dependencias, terraza, jardín, patio. Deuda 135.000. Caja Empleados Particulares y facilidades.

$ 700.000.— Huérfanos, casa un piso, muy bien tenida, sólida, comedor, salón, 6 dormitorios, 2 baños instalados, dependencias, 2 patios.

$ 700.000.— Domeyko, casa moderna, muy bien tenida. 2 pisos, hall, amplio living, comedor, costurero, escritorio 4 amplios dormitorios, baño instalado, toilette de visitas, costurero, dependencias, patio, parrón y gallineros. Facilidades de pago.

$ 750.000.— Población R. C. A. Víctor, bungalow nuevo, asísmico. Living con chimenea, comedor, 4 dormitorios con closets, baño y medio de lujo, dependencias, jardín, patio, garage.

$ 800.000.— Echaurren, inmediato a ..., casa un piso, con hall, comedor, escritorio, ...rios, baño, patio. Facilidades de pago.

$ 800.000.— Lado Plaza Brasil casa ... sólida, living, comedor, escritorio, 5 dorm..., baños, dependencias, patio. Deuda 60.000 ... potecaria.

$ 1.995.000.— Entre Parque Forestal y ... casa moderna, asísmica. Hall, living, ... critorio, 5 dormitorios, 2 baños instalados ... visitas 3 dormitorios y baño instalado ... das, patio y garage. Deuda 300.000. Caja ... de Ahorros y facilidades.

$ 2.300.000.— A 5 cuadras del Congreso ...nal, en calle residencial, amplia casa de ... por 40 metros. Galerías, 35 piezas, depend... baños instalados, y 2 medios baños.

CARLOS OSSANDON G. — N. Y...

UTOMOVILES, NEU-

COMERCIALES PITMAN. a señoritas. Dactilo- tacto. Taquigrafía Pit- ntabilidad. Redacción. a. Preparamos rápida- secretarias, taquigrafas fas. Instituto Femenino. 25. H|A.

CONFECCION. ESCUE- o Americanas. Alameda o el día. 11 Ag.

CORTE Y CONFECCION: pidos. Sistema moderno. especialista. Alumnas nan trajes primer mes. Clases diurnas y noc- Diplomas válidos. Acade- ional. Rosas 1353. Fono 1.o A. 50

ESCUELAS LATINO as. Alameda 881. Todo 11 Ag.

ESCUELAS LATINO as. Alameda 881. Todo el 11 Ag.

DINI", UNICAS ACADE- ecializadas en la enseñan- luquería de señoras, con y modernos cursos per- también por correspon- Ultimos adelantos en per- , peinados, tinturas, ma- corte a navaja, manicure, frío. Profesoras especia- aprendizaje rápido, ga- Diplomas de prestigio. facilidades. Academias ini", asociadas Academias s. Ahumada 131 (sépti- y sucursal zona Quinta Mapocho 4296. Casilla ntiago-Chile. 11 Fro. 50

ERATO, TODAS LAS exámenes admisión, re- n, madures. Asociación . Monjitas 388. 24 O.

RERIA ROFFE. SAN 107. Confecciones caballeros. Trajes de da. Casimires nacio- , importados. Gran- acilidades. 14 Ag.

UTO MODERNO" ESPE- . Enseñanza Mecánica- Peluquería, Modas, Dacti- perfecta en 15 días. Mé- ecialísimo. Instituto Mo- Mac Iver 540. 1.o Ag.

OS, PERMANENTES, GA- competencia profesional. , "Instituto Alonso Fi- Catedral 1257. 2 Ag.

OGRAFIA MODERNA EN Enseñanza perfecta, eco- "Instituto Alonso Figue- tedral 1257. 2 Ag.

OS, PERMANENTES, BE- s mejores, más económi- os. Diplomas. "Instituto ". Mac Iver 540. 1.o Ag.

A MODAS: EXCELENTE o sistema. "Instituto Mo- Mac Iver 540. 1.o Ag.

UTO MODERNO" ESPE- . Enseñanza Mecánica- Peluquería, Modas, Dacti- perfecta en 15 días. Mé- ecialísimo. Instituto Mo- Mac Iver 540. 7 Ag.

EL FACILISIMO, PER- istema Excelsior". Ense- onómica. Instituto "Alon- eroa". Catedral 1257. 7 Ag.

OGRAFIA, TAQUIGRAFIA, dad. Escuelas Latino Ame- Alameda 881. Todo el mpruebe la eficacia de cursos con una clase gra- in compromiso. Alameda 9 a 21 horas. 11 Ag.

CTADOR SASTRE. o rápido, eficiente, ómico. Academia "Fé- . Santo Domingo 1030. 23 Ag.

A CHILE DE TELEGRA- ria, con treinta años de a, ofrece a la juventud s sexos los cursos (diur- nocturnos) de Telegrafía, grafía y Dactilografía. a abierta. Bascuñán Gue). Fono 96404.

DEMIA "FENIX". MA- la abierta. Cursos as, corte, confección, infantil, lencería, sería, sastrería. En- nza completa eficien- conómica, por profe- especializados. Sis- de facilísima com- sión y aplicación in- ata. Atención esme- . Otórganse diplomas izados. Solicite pros- s. Santo Domingo (cerca Puente). 2 Ag.

HISPANO - INGLES. Independencia 1616. Hay para el 1.o, 2.o y 3.er Humanidades. Interno, upilaje, externos. Profe- ado. Exámenes válidos. cturno Mixto funciona en local. Preparatorias, Hu- s. Cursos vespertinos y s. Dactilografía, Taqui- ontabilidad, Música, Pia- n. Matrícula abierta. 11 Ag.

ENDA ESCRITURA ina en forma per- . Cursos 15 días, un dos meses. Institu- Contabilidad. Fun- en 1922. Santo Do- 1030. 6 Ag.

S MATRICULADOS JU- en obtener diploma di- asistiendo cursos Conta- Taquigrafía, Dactilogra- cción Mercantil, Aritmé- ercial, Instituto Comer- o "Alfredo Torrealba" s 1734. Sistema propio, individual. También glés. Personas tengan pre- inferior 3.er año Huma- pueden ingresar Curso Comercio. 7 Ag.

TO FEMENINO CORTE- n, por el mejor Sistema Alumnas confeccionan de primer mes. Modas. Moda infantil, niños y Camisas de hombre. Flo- etes. Muñecas. Cursos Diurnos, nocturnos. Es- H|A

IGRAFAS, DACTI- as, corresponsales, comercio, prepara- comercial, oficinistas, eración escolar, con- dad, aritmética, es- máquina. Cursos os, nocturnos. Ense- completa, eficien- rofesores especializa- Instituto de Conta- d, fundado 1922. Domingo 1030. Fo- 595. 11 Ag.

SACK
FIERRO NACIONAL
CUADRADO PLANO
SAN PABLO 1179
MORANDE 617

19.—ELECTRICIDAD.

ELECTRICISTA, ORDENES INglaterra 1486. 18 O.

CASA A. VALENZUELA, INSTALador técnico autorizado. Materiales eléctricos. Instalaciones luz, fuerza y calor. San Diego 1974. Fonos 51752-52669. H|A.

UBEDA Y ZANANDREA, ELECtrotécnicos autorizados. Radiotécnicos, ejecutan toda clase de instalaciones de alumbrado, fuerza, calefacción y campanillas. Reparaciones y transformaciones de radios y cine. Garantía, seriedad. Alameda B. O'Higgins 45. Fono 87520. H|A.

PLANCHA INGLESA AUtomática. Precio réclame, $ 590. Radios todas marcas. Créditos. "Olympic". San Diego 111. Fono 81108. H|A

21.—HOTELES.

HOTEL BRASIL 44. TODAS LAS habitaciones con radio. H A.

CAMISAS NOCHE GAMUZA CON raso $ 145. Irarrázaval 470, frente Teatro Andes. 28 Ag.

HOTEL REAL, SAN PABLO 1265. Piezas higiénicas, confortables. Precios módicos. 24 M. 1950.

22.—IMPRENTAS, LIBRERIAS, ETC.

PLUMAS FUENTES, ENCENDEDOres, lápices, arreglo. Galería Alessandri N.o 30. 2 Ag.

DE DIA Y NOCHE TRAbajan los Talleres Gráficos Rodríguez, para satisfacer a los selectos clientes, que son firmas de sólido prestigio comercial. Talleres Gráficos Rodríguez. San Pablo 1287, al rincón. Fono 80760. H|A

SASTRERIA ROFFE. SAN Diego 107. Confecciones para caballeros. Trajes de medida. Casimires nacionales, importados. Grandes facilidades. 14 Ag.

23.—JARDINES.

JARDIN SUR, SANTA ROSA 5753 liquida todas plantas parque flores y bulbos de flores, por entrega de terreno. 9 Ag.

24.—MATERIALES DE CONSTRUCCION.

GRAN SURTIDO EN FITTINGS, fierro fundido, cañerías, llaves toda clase. Precios sin competencia. Diez de Julio 432. Compro plomo piezas, fierro fundido, etc. H|A.

PAPELERIA CENTRAL, NUEVA York 63, Casilla 722. Lindo surtido papeles importados y nacionales. Despacho a provincias. H|A.

GRAN BODEGA, AVENIDA GENEral Bustamante 772, teléfono 45184 Materiales para construcciones. H|A

PLANCHAS YESO 1.80 MTS. 81 cornisas, tornillos, toperales. Arturo Prat 1754. 17 N.

PINTA, EMBALDOSA, REPARA SU casa, etc., a precios más bajos, E. Lobos. Arturo Prat 936. 12 N.

DUEÑOS DE SITIOS ABIERTOS, cierren con pandereta de ladrillo, es el cierro más sólido y el más económico. Ejecuta reparaciones y ampliaciones de propiedades. Construcción Efraín Cordero, Brisas 858, Cisterna. 15 Ag.

S. SACK: BARRACA FIERRO, San Pablo 1179. Morandé 617. Precios bajos. 2 Ag.

FIERRO REDONDO PARA CONStrucciones. Sack. 2 Ag.

FIERRO GALVANIZADO, LISO. Sack. 2 Ag.

PINTURAS PASTA SACK. 2 Ag.

FIERRO ACANALADO GALVANIzado. Sack. 2 Ag.

MATELUNA HNOS. COMPRA CAsas, galpones para demoler. Reparaciones en general, cierres de pandereta $ 200. Ejército 756. 1.o Ag.

ZINC PARA TECHO, VARIAS MEdidas, precios convenientes. Serrano 225. Teléfono 80288. 7 A.

OPORTUNIDAD: PAPELES MUrales, lisos, rollo $ 4.50; floreados a $ 7.50; ponceados $ 12. Papelería Nacional. Arturo Prat 361. H|A.

BUENO, BARATO, MERCERIA. Ahumada 42. 8 Jl. 1950

PUERTAS, VENTANAS, POSTIgos Standard. Surtido completo. Precios fabricante. Enviamos provincia. San Diego 743. 12 Ag.

PUERTAS Y VENTANAS FENIX. Contamos con un gran surtido en tipos standard en nuestros depósitos de Santo Domingo 1158 y San Diego 2256. 16 Ag.

DEMOLICION: HAY PUERTAS, cañerías, galería, fierro redondo y otros materiales. San Diego 1278. 20 Ag.

¡MATERIALES DEMOLICION! Fierro redondo, ángulo, té, vigas doble té, U, pizarreño, zinc techo, puertas, tragaluces, tapas cámara, desgrasadores, maderas, puertas, cortina, y malla, despuntes fierro. Precios baratos. San Diego 957. 20 Ag.

SASTRERIA ROFFE. SAN Diego 107. Confecciones para caballeros. Trajes de medida. Casimires nacionales, importados. Grandes facilidades. 14 Ag.

25.—MAQUINARIAS.

BOMBAS TRANSVASIJAR VINOS sobre carros. Fábrica Ingeniero Cintolessi, Santo Domingo 1140. Fono 93732. H|A.

BOMBAS CENTRIFUGAS IMPORtadas, nacionales, todos tamaños. Motores bencina o eléctricos. Fábrica Ingeniero Cintolessi. Fono 93732. Santo Domingo 4140. H|A.

QUEMADORES DE PETROLEO Y alquitrán, para calderas y hornos. Monseñor Eyzaguirre 434 (Ñuñoa) altura 1700 Irarrázaval. 22 F. 1950.

BALANZAS TODAS MARCAS, bombas aceite, Suárez A. y M. Schneider y Cía., Lira 1153. Fono 53826. 14 mayo 1950

CAFETERAS EXPRESS BAÑOmaría, loncheras, jugueras, ventiladores, lavadoras ropa "Precisión Hispana", Avenida Bernardo O'Higgins 287, teléfono 34223. H|A.

SEÑORES INDUSTRIALES: OFREcemos el más extenso surtido de motores y maquinarias, a los precios más convenientes. Consúltenos antes de decidir su compra, le será provechoso. "Casa Héctor Moreno". Arturo Prat N.o 136. H|A.

BALANZA, MOLINILLOS, PICAdoras, cortadora fiambres, vendemos, compramos. Reparaciones garantidas. Ex jefe técnico Hobart-Dayton, 24 años. "Precisión Hispana". Alameda B. O'Higgins 287 Fono 34223. H|A.

DICK TRACY

Por Charles Altroph

EL JUEZ JUSTO

Por Brent and Wells

26.—MAQUINAS DE COSER.

COMPRO MAQUINAS COSER, boletos empeño, objetos alhajas. García Reyes 85. Fono 0191. 30 S.

MAQUINAS COSER Y ESCRIBIR, compro y vendo. Reparaciones garantidas. Casa Pupko, 10 de Julio 318-B. Fono 34730. H|A.

27.—MAQUINAS DE ESCRIBIR.

MAQUINAS ESCRIBIR SUMAdoras, calculadoras, compro vendo. Reparaciones garantidas. Bandera 517. Teléfono 85479. 2 My-1950.

28.—MUSICA.

CASA ELBO ARRIENDO POR días para fiestas sociales, malones, santos. Rosas 1225, teléfono 61754. H|A.

CASA ELBO, FUNDADA ANTOfagasta 1905, gran variedad pianos, incluso modelos ultramodernos, para departamentos de importación directa. Facilidades. Rosas 1225-61754. H|A

"CASA ARMONIA", DE PIANOS. Merced 675, interior, frente Basílica, ofrece pianos de cola y verticales. Las mejores marcas alemanas, etc. Garantía. Amplios créditos. Merced 675. H|A.

28.—MUSICA.

CASA ELBO, VENDE, COMPRA cambia pianos, composturas. Rosas 1225. H|A.

FABRICANTE EUROPEO DE PIAnos, Pablo Gallyas Herm, ahora Merced 675, interior, frente Basílica, recibe composturas, transformaciones, afinaciones, etc., con garantía. Facilidades. Materiales alemanes y norteamericanos. Merced 675. H|A.

SASTRERIA ROFFE. SAN Diego 107. Confecciones para caballeros. Trajes de medida. Casimires nacionales, importados. Grandes facilidades. 14 Ag.

29.—MODAS Y CONFECCIONES.

SASTRERIA ROFFE. SAN Diego 107. Confecciones para caballeros. Trajes de medida. Casimires nacionales, importados. Grandes facilidades. 14 Ag.

¡¡¡PIELES!!! TECNICO peletero europeo, recibe hechuras y transformaciones. Precios módicos San Antonio 470. Fono 81952. 8 N.

GUIA PROFESIONAL

MEDICOS

ROGER LAMAS
Piel-Venéreas
Puente 776. 2-4. 8 VIII

Dr. JIRON
Niños
Teléfono 491403. Pedir hora. 3 VIII

Dr. CASTAÑON
Exclusivamente pulmón. Agustinas 1269 (edificio LA NACION).

Dr. MANUEL MUÑOZ VALENZUELA
Enfermedades de niños. Almirante Pastene 344-A. Teléfono 41270.

Dr. JUAN BRZOVIC RADONIC
Enfermedades mentales y nerviosas. Agustinas 715. Depto. 607. 6.o piso. Consultas: 16-18 horas. 14 VIII

RAIMUNDO RATINOFF
Toda tuberculosis. Broncopulmonares, asma, Rayos X. Agustinas 681. 15 a 19. 36372-32521. 10 VIII

Dr. WORTZMAN
Medicina interna. Reumatología. Rayos X. Monjitas 350. 2.o piso. Depto. 1. Fono 31813. Horario: 5-6.30.

Dr. CLAUDIO COSTA
Cardiología Electrocardiograma. Rayos X. Horario: 3-6.

Dr. GORGEWSKY
Rayos X
Broncopulmonares. Estómago. Hígado. Diabetes. (De 2 a 5). Almirante Barroso 57. 16 XII

Dr. G. DEL RIO
Recoleta 555. Fono 74323. Señoras, Partos. Consultas: de 6-7 P. M. 24 XI 49

Dr. HEINS
Enfermedades de la piel. Consultas: 11-12 y 15-18. Monjitas 665. Fono 33143. H|A.

GALLEGUILLOS
Rayos X
Corazón. Pulmón. Hígado. Estómago. Natanie] 457. Fono 80691. 26 XI

M. WAISSBLUTH
Corazón. Pulmón. Estómago. Hígado. Rayos X. Serrano 140. Fono 64177. H|A.

CLINICA GRACIELA AGUILERA
Enfermedades señoras. Ginecología. Hemorragias. Diagnóstico precoz del embarazo. Consultas: 3-8 P. M. Suministro de medicamentos de urgencia. Inyecciones, curaciones. Exámenes laboratorio. Sotomayor 783. Fonos: 92586-82910. H|A.

GONDOS
Recientes estudios en Estados Unidos. Ortopedia. Traumatología. Reuma. Deformaciones huesos, accidentes trabajo y deporte. Phillips 16. Fono 82351. H|A.

Dra. LUISA PACHECO PIZARRO
Médido-Cirujano
Señoras y niños/ Consultas de 2-5. Nataniel 475. Fono 86762. N|O.

CLINICA PIEL, VENEREAS
Dr. SYLVESTER
Examen salud. Rayos X. Ultratermia, Luz ultravioleta. 8-11 y 15-19. Teléfono 81832. Monjitas 298-I H|A.

MIGUEL ESTAY
Psiquiatra
Plaza Bulnes 80. Depto. 76. Consultas fono 66961. H|A.

Doctor THOMPSON SCHWARZENBERG
Metabolismo, impotencia sexual, señoras, glándulas, obesidad, bocio, delgadez, diabetes. Merced 486-A. Fono 33788. 3 VIII

ABDELKARIM DAVIS
Enfermedades señoras
Ginecología. Sexología. Psiconeurosis. Consultas de 3-7. Merced N.o 156. Parque Forestal. 5 VIII

Dr. HERNAN PARODI
Piel-Venéreas.
Serrano 333. Teléfono 80698. 2 VIII

KLIMPEL
Oídos, nariz, garganta. Ahumada 131. Oficina 807. Consultas: 4 a 5.30. H|A.

PROFESOR RAMIREZ
José M. Infante 22. Piel. Venéreas. Fono 48517. 2 VIII

DARRIGRANDI
Tratamiento rápido blenorragia, sífilis, cirugía. Pida hora: 67336. Rayox X. Nebulizaciones. Serrano 20-B. 15 VIII

DOCTORA LONNEBERG
Ginecología. Partos. Nataniel 658. 84562. 20 VIII

MEDICOS

Dr. J. MONTERO C.
Medicina Interna Psico-Somática, especialmente hernias, várices, hemorroides sin operar, diabetes, reumatismo, obesidad. Rayos X.
Pulmón, corazón, estómago y vías biliares. Diagnóstico y profilaxis del cáncer. Impotencia y frigidez (sexología). Enfermedades venéreas. Irarrázaval 461-A. De 17.30 a 19.30. Ismael Valdés Vergara 384. De 14 a 16. Pedir hora teléfono 33639. H|A.

INSTITUTO DE ENFERMEDADES DEL CORAZON
DR. DESIDERIO GROSS
Titulado Europa y Chile. 2 años en Nueva York.
EXCLUSIVAMENTE PARA ENFERMOS DEL CORAZON. Cansancio, presión, aorta, angina, coronarias, asma, trastornos nerviosos del corazón. Tratamiento de los trastornos circulatorios de las piernas. Providencia 309. Fono 491402. Consultas: 2-6 P. M. 31 VIII

ISAAC HORVITZ
Mentales-Nerviosas. Santa Rosa 1053. 2-5. 30 X

DOCTOR AVILES
Cirugía. Medicina general. Práctica hospitalaria y profesional. Partos y enfermedades de señoras. Atenderá de 2 a 5. Miguel Claro 199. Llamados urgentes fono 492844. 16 VIII

AUGUSTO LATORRE
Garganta, Nariz, Oídos. Ahumada 370. Oficina 408. Consultas: 4-6, (incluso sábados). Fonos: 85415-61384. H|A.

OCULISTAS

DRA. TOBAR BUSTAMANTE
Ahumada 236. Of. 601. 2.30-4 P. M. Fono 80742. 16 XII

Dr. DANIEL AMENABAR OSSA
Operaciones. Enfermedades de los ojos. Graduado en Londres. 9.30-6.

MARIO AMENABAR PRIETO
Estudios Alemania. 3-6.30. Moneda 973. Oficina 521. Teléfono 82792. 14 VIII

DR. ARAYA COSTA
Reñaca 34 (por Vicuña Mackenna 19). Consulta 6.30-8. Fono 67945. 18-II-950

ABOGADOS

ROBERTO SANHUEZA GANGAS
Abogado
Nulidades de matrimonio, divorcios, particiones. Juicios civiles y del Trabajo. Huérfanos 1164, 3.er piso. Depto. 50. H|A.

ADRIANA KAPLAN C.
MARIA FERNANDEZ DE MOLINA
Abogados
Ahumada 131, 6.o piso, of. 614. Horas: 12 a 13-18 a 20. Estudio de títulos, escrituras de sociedades y contratos; particiones, juicios civiles y del Trabajo, posesiones efectivas. 2 VIII

HIPOLITO GATICA
EDMUNDO PEREZ
ADRIAN MOLINA
LIBER GATICA
Abogados
Bandera 140-F. 5.o piso. Of. 10. Teléfono 85303. 2 VIII

SARA GUZMAN PEREZ
Divorcio, Juicios civiles. Atención provincia. Huérfanos 1235. Oficina 4. Teléfono 89742. 7 VIII

LAURA MULLER DE CABALLERO
FRANCISCO CABALLERO M.
Cobranzas judiciales. DIVORCIOS. Atención a provincias. Teatinos 248, oficina 82, teléfono 61717. De 11 a 1-5 a 7. 7 VIII

ERNESTO NAVARRETE B.
Abogado. Ex Ministro de Corte
Huérfanos 1011. Ofic. 501, esq. Ahumada. Teléfono 85692. H|A.

RICARDO ROBLES LETELIER
Abogado
Atiende toda clase de asuntos profesionales. Especialidad en cheques. Bandera 64. 3.er piso. 9 1|2-10 1|2. 6-7 P. M. Ahumada 312. Of. 620. 12-1. 15 VIII

ELIAS NEHGME RODRIGUEZ
Abogado
Estado 38. Oficina 45. Teléfono 88387. 14 VIII

AUGUSTO FUENTES DE LA SOTTA
Abogado
Huérfanos 979. Of. 926. Teléfono 84070. 5 VIII

ALFREDO ILABACA LEON
Huérfanos 1294. Fono 89089. 5 X

ABOGADOS

AIDA SEPULVEDA
HERACLIO MORALES
Toda clase de negocios profesionales, especialmente civiles y criminales. Atención provincias. Arturo Prat 722 departamento 2. 22 VIII

DENTISTAS

Dr. MUÑOZ MUJICA
Cirujano-Dentista
Prótesis. Puentes. Ahumada 312. Ofic. 717. Teléfono 67815. H|A.

REEMPLAZA DIENTES QUEbrados en 25 minutos. Repara las dentaduras rotas en una hora. Laboratorio Dental "Oberg". Pasaje Matte 81. Segundo piso. Of. 222. Entrada diagonal. Huérfanos con Estado. H|A.

DIENTES ANTIESTETICOS
Reciben perfecto aspecto estético por fundas de porcelana o acrílico. Dentaduras estéticas último sistema. Se coloca la dentadura artificial inmediatamente después de hechas las extracciones. Trabajos de urgencia en 24 horas y menos también.
Clínica Dental Dr. A. Rodríguez
Pasaje Agustín Edwards 29. Entrepiso 111. Entrada por Ahumada 312. Fono 74835. H|A.

DOCTOR ALFREDO MUÑOZ LOBOS
Cirujano-Dentista
Puentes, Placas, extracciones. Compañía 1852. Fono 85779. H A.

JOAQUIN PRIETO S.
Cirujano-Dentista
Cirugía, Prótesis, Rayos X, 10-12 y 3-7. Serrano 419. Teléfono 62992. 20-1-1950

Dr. A CASA BASTERRICA
Cirujano-Dentista
Dentaduras relámpagos en 24 horas y reparaciones en 30 minutos. Cirugía, operaciones y extracciones indoloras. Consultas de 2.20 a 7.30. Monjitas 485. H|A.

SU DENTADURA FEA
Va a recibir aspecto estético y natural, colocándose fundas de porcelana o plásticas. Estudios especiales en U. S. A. Prótesis inmediata. Cirugía. Terminación rápida. CLINICA DENTAL Dr. MAYO. Pasaje Agustín Edwards 29. Entrepiso 111. Entrada por Ahumada 312. Fono 74835. H|A

GABINETE DE RADIOLOGIA dental "Horacio Wells", del doctor Isaac de Mayo Levy
Cirujano-Dentista
Cirugía. Prótesis. Radiología. Atiende de 4 a 7.30 P. M., en Ahumada 131. Piso 4.o. Of. 415. 30 VII

MATRONAS

MATERNIDAD PARTICULAR
Pastoriza de Morales-Leontina de Gilabert
Matronas
Precios módicos. Esmerada atención. Servicio médico. Recién llegadas del extranjero, ofrecen sus servicios en Irarrázaval 2912. N|O.

AZUCENA NAVEAS
Diagnóstico, tratamientos, embarazos, casos urgentes, partos. Consulta permanente. Santa Filomena 150 (funicular). 14 VIII

SEÑORA MORAL
Embarazos toda época
Tratamientos casos urgentes. Avda. Santa María 435. Departamento 311, próximo Escuela Dental. Fono 84931. 1.o VIII

SARA SAN MARTIN
Clínica
San Francisco 208. Teléfono 88585. 1.o-VIII

MATERNIDAD SARA ZAVALA
Atención médica. Movilización cuenta Clínica. Pensionados desde $ 1.500.— Arturo Prat 1722. Fono 51056. 3-X

CARMELA TORO
Matucana 640. Teléfono 92206. 21 A.

RAQUEL GONZALEZ TORO
Especialidad de primerizas. Serrano 161. Fono 87202. H|A.

SEÑORA PHERINY
Atiende enfermas provincias. Lord Cochrane 95. 21 A.

SEÑORA CARMONA
Santa Rosa 203. 36524. 1.o VIII

FILOMENA YEVENES
Consultas gratis. San Diego 267. 6 VIII

MATRONAS

MATERNIDAD LUISA KAPLAN
Arturo Prat 139. Teléf. 83128. 8 VIII

MATERNIDAD ST. JOSEPHS, CARMEN CUEVAS
Casos urgentes, enfermas provincias. Villavicencio 380. Teléfono 34342. 26 VIII

TECNICOS DENTALES

LABORATORIO DENTAL LEZAETA
Compusturas inmediatas. Huérfanos 757, tercer piso. Oficina 308. Teléfono 31829. H|A.

JULIO TOLEDO R.
Estado 15. 9-V-1950

HUMBERTO MAULEN
Mecánico para dentista.
Bernardo O'Higgins 773. Oficina 6. Fono 60784. Trabajos rápidos. H|A.

LABORATORIO DENTAL "SCHELS"
Composturas inmediatas. Agustinas 972. Oficina 441. Cuarto piso. Teléfono 60248. H|A.

ANABALON HNOS.
Mecánicos para dentistas. Esmeralda 878. 66258. H|A.

PRACTICANTES

DOMINGO CUEVAS
San Pablo 3255. Fono 91777. Atención 9-1 P. M. y 2.30-9 P. M. H|A.

REYES
Tratamientos.
A. Prat 763. Teléfono 66532. 21-VIII

R. PASTENE VARELA
Practicante.
Servicio día y noche. Andrés Bello 545. 5-IX

LUIS ALDUNATE
Practicante masajista
Previa indicación médica, curaciones vías urinarias e inyecciones. Atención domiciliaria. Enfermera para atención señoras. Teatinos 248 Departamentos 100-101. Fono 80828, lado Hotel Carrera. H|A.

PRACTICANTE MUÑOZ
20 años práctica. Atiende día y noche. Alameda 249. Fono 32072. H|A.

ESCOBAR
Practicante.
Tratamientos. Huérfanos 757. Oficina 207. Fono 36082. H|A.

GERARDO FONTECILLA C.
Chacabuco 731. Fono 92827. Inyecciones, curaciones, tratamientos, penicilina, hipermoclisis, nebulizaciones por prescripción médica. H|A.

MASAJISTAS

LUIS MUGA LEON
Masajista titulado.
Compañía 1329. Pedir hora. Teléfono 62480. Atiende a domicilio. H|A.

KINESIOLOGOS

IRMA TESTA R.
Gimnasia médica. Masaje. Aire caliente. Reeducación Guayaquil 45. Dpto. 1 (casi Esq. Carmen). Fono: 35979.
Solicitar hora de 4 a 6 hs. H|A.

ORTOPEDICOS

ORTOPEDICO FELIX
Arturo Prat 152. Pies planos, deformados. H|A.

CONTADORES.

CARLOS ILLANES PEÑAFIEL
Contador registrado N.o 8128.
Toda clase de contabilidades. Revisiones. Balances. Los Serenos 475. Oficina 401. De 15 a 20 horas. H|A

MAURICIO WIGOLORCHEW P.
Contabilidades
Perito judicial. Auditorías. Leyes Tributarias. Balances. Términos. Industria. Comercio. Agricultura. Catedral 1465.— Teléfonos 64851-85759. 8 VIII

"OFICINA TECNICA DE CONTABILIDADES"
Agustinas N.o 1350. Of. N.o 630 y 640 (interior). Teléfono N.o 89918. Ofrece sus servicios profesionales, atendida por expertos contadores con vasta experiencia en aplicación de las leyes tributarias, sociales y demás. Organizaciones y liquidaciones de sociedades. Contabilidades. Peritajes. Revisiones. Inventarios. Balances. Tramitaciones de Impuestos Internos. Rol industrial. Cajas de previsión. Bancos. Estudios sobre costos. Inspectoría de cuentas. Consultas sin compromiso. H|A.

29.—MODAS Y CONFECCIONES.

CHAQUETONES, ABRIGOS TRAjes 2 piezas, vestidos novia y baile, impermeables, todo importado casi sin uso, vendo oportunidad Agustinas 691. Departamento 207, 2.o piso. 5 A

PIELES, CONFECCIONES, TRANSformaciones, teñidos. Copiapó 1130. 16 Sep.

CAMISETAS AFRANELADAS $ 65. Descuento a comerciantes. Irarrázaval 470, frente Teatro Andes. 28 Ag.

COMERCIANTES: ROPA INTErior, tejidos de lana de la Fábrica Libertad. Rosas 1367. 10 S.

¡PIELES! TRANSFORMACIONES, curtidos, teñidos. Trabajo perfecto. Precios módicos. "El Canadá". Merced 301. 29 Ag.

CHOMBAS, SWEATERS, PULLover, reversibles y todos los artículos de lana. Del fabricante al consumidor. Precios sumamente bajos. Fábrica "Victoria". San Diego 1775. H|A.

SASTRERIA ROFFE. SAN Diego 107. Confecciones para caballeros. Trajes de medida. Casimires nacionales, importados. Grandes facilidades. 14 Ag.

MEDIA CONFECCION Y HECHUras para señoras. Domeyko 1785 casa H. 5 Ag.

30.—MUEBLES Y MENAJES

¡¡DEMOLICION!! - ¡¡DEmolición!! Muebles: calidad insuperable. ¡Amplios créditos! Consulte sin compromiso. Mueblería "Confort". Santo Domingo 865. 7 Ag.

¡¡DEMOLICION!! - ¡¡DEmolición!! Muebles: calidad insuperable. ¡Amplios créditos! Consulte sin compromiso. Mueblería "Confort". Santo Domingo 865. 7 Ag.

¡¡DEMOLICION!! - ¡¡DEmolición!! Muebles: calidad insuperable. ¡Amplios créditos! Consulte sin compromiso. Mueblería "Confort". Santo Domingo 865. 7 Ag.

¡¡DEMOLICION!! - ¡¡DEmolición!! Muebles: calidad insuperable. ¡Amplios créditos! Consulte sin compromiso. Mueblería "Confort". Santo Domingo 865. 7 Ag.

¡¡DEMOLICION!! - ¡¡DEmolición!! Muebles: calidad insuperable. ¡Amplios créditos! Consulte sin compromiso. Mueblería "Confort". Santo Domingo 865. 7 Ag.

¡¡DEMOLICION!! - ¡¡DEmolición!! Muebles: calidad insuperable. ¡Amplios créditos! Consulte sin compromiso. Mueblería "Confort". Santo Domingo 865. 7 Ag.

¡¡OCASION!! VENDO TODA CLAse muebles, menajes, catres. Créditos. San Diego 346. 20 O.

¡¡DEMOLICION!! - ¡¡DEmolición!! Muebles: calidad insuperable. ¡Amplios créditos! Consulte sin compromiso. Mueblería "Confort". Santo Domingo 865. 7 Ag.

¡¡DEMOLICION!! - ¡¡DEmolición!! Muebles: calidad insuperable. ¡Amplios créditos! Consulte sin compromiso. Mueblería "Confort". Santo Domingo 865. 7 Ag.

¡¡DEMOLICION!! - ¡¡DEmolición!! Muebles: calidad insuperable. ¡Amplios créditos! Consulte sin compromiso. Mueblería "Confort". Santo Domingo 865. 7 Ag.

¡¡DEMOLICION!! - ¡¡DEmolición!! Muebles: calidad insuperable. ¡Amplios créditos! Consulte sin compromiso. Mueblería "Confort". Santo Domingo 865. 7 Ag.

¡¡DEMOLICION!! - ¡¡DEmolición!! Muebles: calidad insuperable. ¡Amplios créditos! Consulte sin compromiso. Mueblería "Confort". Santo Domingo 865. 7 Ag.

¡¡DEMOLICION!! - ¡¡DEmolición!! Muebles: calidad insuperable. ¡Amplios créditos! Consulte sin compromiso. Mueblería "Confort". Santo Domingo 865. 7 Ag.

¡¡DEMOLICION!! - ¡¡DEmolición!! Muebles: calidad insuperable. ¡Amplios créditos! Consulte sin compromiso. Mueblería "Confort". Santo Domingo 865. 7 Ag.

¡¡DEMOLICION!! - ¡¡DEmolición!! Muebles: calidad insuperable. ¡Amplios créditos! Consulte sin compromiso. Mueblería "Confort". Santo Domingo 865. 7 Ag.

ESTANTE-CAMA. ARTURO PRAT 1117. Créditos. 8 Ag.

MUEBLES NORMANDOS Precios rebajados comedor completo $ 8.400. Living, telas importadas $ 7.800. Mueblería "El Círculo". Arturo Prat 563. 18 S.

SENSACIONAL: MUEBLES comedor 8 piezas, $ 3.300; Dormitorio, $ 3.700; Livings, $ 2.300; muebles normandos. ¡¡Créditos!! Precios sin competencia. ¡Visítenos! Mueblería "Central". Rosas 1777. H|A

30.—MUEBLES Y MENAJES.

¡SEÑORA! COMPRE CATRES, PEro que sean de bronce legítimo. Economizará de 400 a 500 pesos directamente en la fábrica "El Imán", de Alberto Contreras. San Pablo 2141. Fono 85129. H|A.

COLCHONES Y SOMMIERES DES de $ 150. Marquesas. Catres $ 500. Especialidad medidas composturas. Despachamos provincias. Venta mayor y menor. Fábrica Mapocho 3330. Fono 95302. 27 N.

LIVINGS, PRECIOSOS COLORES Créditos. Arturo Prat 1117. 8 Ag.

FABRICA LAMPARAS DE CRIStal y metal con plaquetas de cristal. Créditos. Sierra Bella 1355. 30 A.

MUEBLES "A S T R A L". San Diego 458. ¡Alta calidad! Precios bajos Créditos. 31 D.

$ 850 ROPERO; $ 780 PEINADOres; $ 160 veladores; $ 450 aparadores; $ 380 mesas comedor; $ 60 sillas $ 150; sábanas $ 100; frazadas lana; catres, colchones, sommieres. San Pablo 2602. 7 A.

¡¡GRANDES FACILIDADES. PREcios bajos!! Muebles toda clase, catres, sommieres, colchones. Surtido completo. Mueblería "Victoria". 1217. San Diego. 1217. H A.

SENSACIONAL: MUEBLES comedor 8 piezas: $ 3.300; Dormitorio, $ 3.700; Livings, $ 2.300; Muebles normandos. ¡Créditos! Precios sin comptencia. ¡Visítenos! Mueblería "La "Reina". — San Antonio 650. H|A

¡¡¡OCASION!!! VENDO AMOBLAdos dormitorio, comedor, hall muebles sueltos. Delicias 2456. 2 A.

JUEGOS DE COPAS, PONCHERAS de cristal, floreros finos, tallados en nuestra fábrica. Precios únicos. Sierra Bella 1355. 7 A.

CRISTALERIA FINA TALLADA A mano, en nuestros talleres. Precios económicos. Créditos. Sierra Bella 1355. 7 A.

MUEBLES DE OFICINA, MUEblería Prat. Arturo Prat 1117. 8 Ag.

BUFFET-VITRINA, $ 2.500, JUEgo comedor, buffet, vitrina, mesa, seis sillas, 4.000. Mueblería Arturo Prat 1117. 8 Ag.

ANTES DE COMPRAR SUS MUEbles, visite "La Principal". Surtido completo en dormitorios, livings, comedores. Piezas sueltas, catres bronce, sommieres, colchones. Precios siempre sumamente bajos. Amplias facilidades. San Diego 1497. H|A.

SILLAS, SILLAS, SILLAS, SILLAS cien modelos distintos, cien precios diferentes. Fábrica de Sillas "Osber". Nueva Imperial 4889. Quinta Normal. 11 Sept.

LA REINA DE LAS MUEBLERIAS bajos precios, entrega inmediata. Facilidades. Mueblería Prat. Arturo Prat 1117. 8 Ag.

GRANDES OPORTUNIDADES EN muebles, catres, colchones. Extenso surtido. ¡Amplias facilidades! Precios sin competencia. Mueblería "El Cometa". 1789. San Diego. 1789. H|A.

MUEBLERIA "WEST-END" OFREce cretonas, linos, felpas, velos para visillos y tapices, a precios sin competencia, por ser importadores y fabricantes. Dieciocho 90.

ELEGANTE DORMITORIO, 2.600; comedor bombé, 2.600; lindo ropero, 3 cuerpos, 1.500; aparador-vitrina, 1.000; juego living, 1.700; marquesas, 500. Tarapacá 1067, casi San Diego. 31 Ag.

ESCRITORIO DE CORTINA, ROble americano, importado, vendo 4.500. Seminario 646, bajos. 31 Jl.

VENDO POR VIAJE MUEBLES, cuchillería, radio nuevo importado, cristales Baccarat Brenze china y otros objetos. Av. Ismael Valdés (Forestal) 746. Dep. C. 4.o piso; de 14 a 19 horas. 1.o Ag.

BANCO DE MUEBLES. Monjitas 827, frente "La Bahía", ofrece muebles normandos y modernos, de alta calidad. Dormitorios, comedores, livings, muebles sueltos. Créditos. Visítenos. Fabricación propia. H|A.

SASTRERIA ROFFE. SAN Diego 107. Confecciones para caballeros. Trajes de medida. Casimires nacionales, importados. Grandes facilidades. 14 Ag.

VENDO AMOBLADO DE COMEdor, de lingue, con marquetería aparador y dos trinches con cristales biselados, mesa de corredera. Almirante Latorre 139, costado Padres Franceses. 1 Jl.

33.—NEGOCIOS, VENDEN.

ALMACEN BARRIO ALTO, ESpléndido negocio. Informes: Estradé y Lizana. Ahumada 370. Of. 512. De 11 1|2-1 y 5-7. 16 Ag.

VENDO CARNICERIA CON TOdas sus instalaciones, muy buena ubicación. Bernardo O'Higgins 4491-4493. 30 Jl.

FABRICA DE HELADOS Y PASTEleria con almacén de ventas a la calle, establecido muchos años, vende señora viuda, por no poder atenderlo. Precio: $ 400.000 con $ 250.000 al contado, saldo a 10 meses plazo. Tratar: Santa Filomena N.o 290. 13 Ag.

SASTRERIA ROFFE. SAN Diego 107. Confecciones para caballeros. Trajes de medida. Casimires nacionales, importados. Grandes facilidades. 14 Ag.

34.—NOTIFICACIONES Y CITACIONES.

COOPERATIVA CARRERA CITA Asamblea General Ordinaria, domingo 7 agosto, 10 horas, primera citación; 11 horas segunda citación, Velásquez 731.— Directorio. 6 Ag.

36.—OCUPACIONES BUSCADAS.

CABALLERO CON AMPLIOS COnocimientos de sastrería, capaz de administrar establecimiento. También ha sido jefe de gran fábrica de confecciones finas para caballeros y damas. Culto y sin vicios. Casilla 7007. 2 Jl.

37.—OCUPACIONES OFRECIDAS.

"LA TIA PEPA" PROPORCIONA empleadas con recomendaciones, libreta y carnet. Se envía a domicilio. Comisión, $ 30. Monjitas 766. Oficina 9. 15 Ag.

NECESITO EMPLEADA RECOmendada. Sueldo $ 700. San Cristóbal 515. 31 Jl.

EMPLEADA, 500 PESOS, NECESItan dos personas. Prat 234, casa 2. 1.o Ag.

(Más económicos en la última página)

ULTIMA PAGINA DE ESTA EDICION
EDICION DE 34 PAGINAS.— PRECIO $ 3.—

LA NACION

LUNES 1.o DE AGOSTO D
SANTIAGO DE CHI

SE HA REINTEGRADO A LA FLOTA DE CSAV LA M|N "ATOMENA"

La motonave "Atomena", de bandera sueca, se ha reintegrado al servicio de la flota comercial de la Compañía Sud Americana de Vapores, para continuar sirviendo la línea entre Nueva Orleans y Valparaíso. Esta moderna motonave se encuentra en la actualidad fondeada en Nueva York, cargando mercaderías para continuar con el mismo objeto a Movil y Houston, zarpando el sábado 6 del presente para nuestro puerto, vía del Canal de Panamá.

En su viaje a puertos escandinavos, recorrió sus fondos y obtuvo nuevamente el pase de navegación que exigen las autoridades suecas a los barcos de su bandera, trámite anual que deben cumplir rigurosamente.

Espectáculos de hoy

AVENIDA (5184).— Continuado: La leyenda de un beso, Siete para un secreto, El hombre que se llevaron y Gitana en Jalisco.
CONDELL (2027).— Continuado): Ninguno como él y Monsieur Verdoux.
COLON (2949).— La mejor herencia.
CHILE (2599).— Tenías que ser tú y La Virgen Roja.
IRIS (2432).— Nochebuena.
MUNICIPAL, Viña (81739). — Frieda.
METRO (2111).— Cuando pasan las nubes.
OLIMPO, Viña (81380). — El hombre de mis amores.
ODEON (5315).— Serenata Argentina.
PACIFICO (6057).— Un tropezón cualquiera da en la vida.
PALACE (2400). — La mortaja de seda y Soy un prófugo.
REX (Viña) 85050).— El callejón de las almas perdidas.
RIVOLI (2268). — Continuado: Aguas sangrientas y Tres millones y un amor.
REAL (2640). — Aventuras en Birmania, Huracán de pasiones y seriales.
VALPARAISO (5522).— Electra.
VICTORIA (3778).— Los amores de Lola Montes.
VELARDE (4654). — Infierno verde.
NOTA.— Los números entre paréntesis corresponden al del teléfono de cada sala.

Antonio Osiac y Cía.
ALFOMBRAS
Pone a disposición del público, su DEPOSITO DE VENTA, ubicado en
Av. B. O'Higgins 865
2.o PISO. Gran surtido en ESTILO FLORAL Y TIPO PERSA
Fabricamos también, sobre medida, y para escalas.
CONCEDEMOS AMPLIAS FACILIDADES DE PAGO
Se atiende sábado todo el día

PUGILES GANADORES PELEAN MAÑANA EN EL PUERTO, POR EL TORNEO NAVAL

El programa ofrece doce interesantes combates

VALPARAISO, 31.— La nueva directiva de la Asociación Naval de Box, que tiene su sede en Valparaíso, se preocupó inmediatamente que se acuartelaron los ciudadanos del actual contingente naval, en ir preparando los nuevos exponentes de esta rama deportiva. A fines de abril fueron seleccionados e inscritos aquellos muchachos que deseaban adquirir conocimientos de boxeo.

En esta labor destacó su entusiasmo de siempre, el entrenador Marchan, Suboficial de la Armada, que ha sido y es el alma de la preparación de los púgiles navales. Con una preparación de dos meses, inició la Asociación Naval su campeonato de novicios, en el que se inscribieron aficionados de las diversas ramas, tales como Defensa de Costa Playa Ancha; Defensa de Costa Viña del Mar; Escuela de Radiocomunicaciones; Escuela de Artillería Naval; Escuela de Máquinas y Electricidad; Arsenal; Apostadero; Infantería de Marina, etc.

Cuatro excelentes veladas con doce combates cada una, permitió eliminar justamente a la mitad de los inscritos "novicios". El público porteño pudo presenciar interesantes combates de gran pujanza y valentía, y aunque carentes, muchos de ellos, de una regular técnica.

ACTUARAN LOS GANADORES

En la velada de mañana en el ring de la Universidad Católica, comenzarán a actuar aquellos aficionados que resultaron vencedores en las cuatro veladas anteriores. Será esta primera velada como un anticipo de emocionantes combates, pues en dos reuniones deberán clasificarse los aficionados triunfadores, como semifinalistas en cada categoría.

EL PROGRAMA DE MAÑANA

CATEGORIA GALLO: Adolfo Ruiz (DC. P. Ancha) con Ramón Gómez (Esc. de Telec).

CATEGORIA PLUMA: Raúl Muñoz (Esc. de Telec.) con Rolando Ulloa (Esc. de Máq.); Guillermo Ulrich (Esc. de Telec.) con Pedro Luna (DC. Playa Ancha); René Gómez (Esc. Art.), reserva; Pedro Parra (Esc. Art.) con Sergio Olivares (DC. P. Ancha); Claudio Pozo (Esc. Telec.) con Manuel Segura (DC. P. Ancha.

CATEGORIA LIVIANO: Juan Pozas (Esc. de Art.) con Eduardo Williams (Esc. Telec.); Manuel Arismendi (Esc. de Art.) con Barlovic Prado (DC. P. Ancha); Luis Pinto (Esc. de Art.) con Manuel Lagos (Esc. de Telec.).

CATEGORIA MEDIO-MEDIANO: Luis Segura (Esc. de Art.) con Alfonso Galleguillos (DC. P. Ancha); Sergio Peñaloza (Esc. de Máq.) con Juan Núñez (DC P. Ancha).

CATEGORIA MEDIANO: Luis Olivera (DC. P. Ancha) con Luis Muñoz (Esc. de Art.). (El Corresponsal).

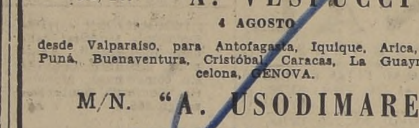

M/N. "A. VESPUCCI"
4 AGOSTO
desde Valparaíso, para Antofagasta, Iquique, Arica, Callao, Puná, Buenaventura, Cristóbal, Caracas, La Guayra, Barcelona, GENOVA.
M/N. "A. USODIMARE"
VIAJE INAUGURAL
30 AGOSTO
PASAJE DE LLAMADA DE TODA EUROPA
VALPARAISO Errázuriz 401
Fletes y pasajes: ITALMAR Agentes Generales
SANTIAGO Huérfanos 1247

EL MIERCOLES SERA FALLADO EL JUICIO CONTRA EL FISCO

El próximo miércoles, la Junta General de Aduanas celebrará en la capital dos reuniones. La primera será presidida por el Superintendente subrogante de los Servicios, don Emilio Court Señoret, y será dedicada a varios asuntos de la tabla ordinaria, tales como prórrogas, juicios de Aduanas, renuncias de Acción Penal, etc.

En la segunda reunión y bajo la presidencia del consejero más antiguo, señor Ramón Montero, el juicio que The Home Insurance sigue en contra del Fisco por las pérdidas en el incendio ocurrido en la Aduana de Valparaíso el 31 de diciembre de 1941, y en el cual fué visto en apelación en audiencia especial, realizada en nuestra ciudad. Este juicio asciende a una cuantiosa suma de dinero, y fué visto el jueves de la semana pasada por la Corporación Aduanera, constituída como Tribunal Especial.

En la reunión del miércoles será fallado este juicio.

AL MEDIODIA DE AYER LLEGO A VALPARAISO LA M|N "A. VESPUCCI"

En viaje inaugural llegó al mediodía de ayer a nuestro puerto procedente de Génova y puertos intermedios, la motonave italiana "Américo Vespucci", perteneciente a los registros de la Sociedad de Navegación "Italia".

La llegada de esta moderna motonave se había anunciado para las primeras horas de la mañana, pero la espesa neblina existente en toda la zona impidió que el barco entrara al puerto, lo que hizo solamente poco antes de las 12 horas, para tomar fondeadero en el sitio N.o 2 de los malecones de la Aduana. La bajada de los pasajeros sólo se pudo efectuar a las 14.30 horas.

Numerosas personas de la colectividad italiana fueron hasta el sitio en que está fondeada esta nave, para recibir a parientes que venían desde Italia a radicarse en nuestro país.

RESULTADOS DEL VALPARAISO S. CLUB

PRIMERA CARRERA.— 1.400 metros.— Séptima serie
1.o PANACEA 47, O. Saavedra .. .. $ 87.40
Placé 21.40
2.o Estrellita 46 .. .. 18.40
3.o Donatila 51 .. .. 11.80
4.o Ficticia 53.
No corrieron: El Tani y Ticiana.— 1 cpo. y 1|2 cpo.— 1.27.

SEGUNDA CARRERA.— 1.300 metros.— 3 años, perdedores
1.o HUAYCA 53, G. N. ñez .. .. $ 45.20
Placé 10.40
2.o Protesta 51 .. .. 7.20
3.o Laguna 53 .. .. 10.—
4.o Tehuana 52.
No corrieron: Fóscolo y Vindicación.— 1 cab. y 5 cpos.— 1.21.

TERCERA CARRERA.— 1.400 metros.— Sexta serie
1.o SUPREMA 54, H. Herera .. .. $ 74.40
Placé 21.60
2.o Broncino 49 .. .. 18.40
3.o Boquiabierto 54 .. .. 15.20
4.o Búlgaro 51.
No corrieron: My Baby, Malú y Renard.— 1|2 cpo. y 1|2 cab.— 1.27.

CUARTA CARRERA.— 1.400 metros.— Quinta serie
1.o VADIANA 47, O. Saavedra .. .. $ 49.60
Placé 13.80
2.o Tolosano 56 .. .. 14.40
3.o Suvarov 57 .. .. 9.80
4.o Chilenira 53.
4.o Ataviada 46.
No corrieron: Maki, Mona y Desviche.— 1 naríz y 1 pesc.— 1.27.

QUINTA CARRERA.— 1.700 metros
1.o ENTONADO 59, H. Jara .. .. $ 19.40
Placé 10.60
2.o Fabricante 52 .. .. .. 9.80
3.o Altamirano 47.
4.o Torpedo 50.
No corrieron: Pan de Azúcar, Aboe, Descartado y Calcupil.— 1 cpo. y 1 cab.— 1.45 1|5.

SEXTA CARRERA.— 1.400 metros.— Segunda serie
1.o TABACO 50, O. Saavedra .. .. $ 17.20
Placé 6.80
2.o Mister Punch 51 .. .. 7.20
3.o Fonda 50 .. .. 7.20
4.o Enramada 52.
No corrieron: Republicano, Calcupil, Avigorito, Ajicito y Escena.— 1 pesc. y 4 cpos.— 1.25 1|5.

SEPTIMA CARRERA.— 1.400 metros.— Cuarta serie
1.o DIOCLESIANO 49, J. Alvarado .. .. $ 16.60
Placé .. .. 11.—
2.o Maestría 48 .. .. 9.40
3.o Standard 51 .. .. 11.40
4.o Pura Pinta 58.
No corrieron: Moisés, Salsibi y La Piccolina.— 1 cpo. y 2 1|2 cpos.— 1.25 3|5.

OCTAVA CARRERA.— 1.400 metros.— Tercera serie
1.o HODY 51, H. Hormázabal .. .. $ 18.80
Placé .. .. 8.—
2.o Habano .. .. 11.—
3.o Machete 55 .. .. 7.80
4.o Refriega 53.
No corrieron: Mucha Suerte y Alabancioso.— 1|2 cpo. y 4 cpos. —1.25 2|5.

Movimiento de vapores

LLEGAN

El martes 2:
SANTA CECILIA, de Nueva York.
El jueves 4:
TRIVIA, de Nueva Orleans.
El martes 9:
IMPERIAL, de Nueva York.
SANTA MARGARITA, de Nueva York.
El miércoles 10:
SANTA ELISA, de Nueva York.
El viernes 12:
REINA DEL PACIFICO, de Liverpool.
El domingo 14:
ANDINO, de La Habana.
El lunes 15:
IMPERIAL, de San Vicente.

SALEN

El martes 2:
APOLO, para Iquique.
CANELOS, para Iquique.
SANTA CATALINA, para Iquique.
SANTA CECILIA, para Antofagasta.
El jueves 4:
SAN ANTONIO, para Iquique.
El lunes 8:
CASTILLA, para Lota.
TRIVIA, para Nueva Orleans.
El martes 9:
MAULLIN, para Iquique.
El miércoles 10:
IMPERIAL, para San Vicente.
SANTA ELISA, para San Antonio.
El sábado 13:
SUECIA, para Gottemburgo.

EQUITADORES MILITARES CHILENOS FUERON CARIÑOSAMENTE DESPEDIDOS

CONCURRIERON REPRESENTANTES DE TODAS LAS UNIDADES DE LA GUARNICION

La despedida que se efectuó en la tarde de ayer al equipo de equitadores chilenos que van a los Estados Unidos en tránsito para el Canadá, resultó emotiva en alto grado. Representantes de todas las unidades de la guarnición se hicieron presente antes del zarpe de la motonave nacional "Copiapó", que partió ayer desde nuestro puerto con rumbo a Nueva York.

El equipo ecuestre está compuesto por el mayor Pelayo Yzurrieta M., de la Escuela Militar, y que preside la delegación; del capitán don Eugenio Parra Herrera, del capitán don Ricardo Echeverría V. y del teniente señor Luis Riquelme S., todos pertenecientes a la Escuela de Caballería de San Isidro.

Para la atención de los caballos que lleva el equipo y que está compuesto por los siguientes animales: Cóndor, Allipén, Maipo, Cobre, Andina, Cacique, Cueca, Chamanto, Chilena II y Salitre, se ocuparán el sargente 2.o Francisco Navarro, mariscal de la Escuela de Caballería; soldado Rafael Barraza, de la Escuela Militar "Bernardo O'Higgins", y los soldados Luis Olivares y Julio Fuentes, de la Escuela de Caballería de San Isidro.

TORNEOS DE PARTICIPACION

El equipo militar chileno participará primeramente en una sesión de entrenamiento en Govesnor Island, cercano a Nueva York. Luego participará en una competencia no oficial, pero de relieves especiales como preparatoria, la que se efectuará en la ciudad de Harrisburg (Pensylvania) una semana después de la anterior.

En seguida tomarán parte en el más importante de los torneos hípicos internacionales reservado para equipos ecuestres militares a efectuarse entre el 1.o y el 10 de noviembre. Finalmente, se embarcarán para Toronto, en el Canadá, en donde deberán actuar a fines del mismo mes de noviembre.

La invitación de la National Horse Show Association of América, fué hecha a los 7 países que, según su ranking ocupan los mejores lugares en la hípica internacional. Estos países son: Francia, Italia, México, Inglaterra, Irlanda, Canadá y Chile.

LA DESPEDIDA

Poco antes de las 17 horas se reunieron a bordo de la motonave chilena "Copiapó" las autoridades y delegaciones de las diversas unidades de la Guarnición, con el objeto de darles la despedida oficial al equipo que nos representará en estas importantes justas ecuestres internacionales.

Las bandas de los Regimientos N.o 4 de Caballería "Coraceros" y N.o 2 de Infantería "Maipo", concurrieron a la explanada que queda frente al sitio N.o 3, en donde estaba ondeado el "Copiapó" y amenizaron la despedida, tocando emotivas composiciones en honor de la delegación.

ALCALDE Y ... VISITAN HOY ... ALEGRE DE ...

El Alcalde de ... Leonidas Leyton ... los regidores de ... del Director ... señor Camilo Mo... rán en la mañana ... tenida visita al ... nuestra ciudad, ... apreciar las nec... importante sector ... Valparaíso, cono... que se encuentra ... ción, las deficien... lecen sus actu... áreas verdes y ... rreno mismo, el ... cabo algunas obr... hermoseamiento ...

En esta opor... la manera de obr... des que ha crea... del antiguo asce... que fuera consu... raz incendio y ... a los vecinos del ... caz de acceso de ... Después de la ... un plan de los tr... que efectuar en ...

REMATE FISC[AL]

El 9 de Agosto próximo, a las 11 horas, ... de Almoneda de Santiago, en la oficina del ... vincial de Santiago, Ministerio de Hacienda, ... procederá a rematar en pública subasta las ... piedades fiscales:

1.—Propiedad ubicada en calle Estados U... de esta ciudad, frente a la Embajada de Es... próxima al Parque Forestal; mínimum: $ 921.0..., conociendo deuda Caja Hipotecaria primitiva ... considerada en su valor comercial a la fecha ... con un tercio al contado, un tercio a seis meses ... a 12 meses plazo. El saldo de precio pagará ... 8% anual y 12% en caso de mora o simple re... por $ 95,000.

2.—Propiedad ubicada en calle Curiñanca ... ra) N.o 851/53 de la comuna de San Miguel de ... mínimum: $ 359,200; pago al contado. Boleta ...

3.—Propiedad ubicada en calle Cumming ... Población O'Higgins de esta ciudad; mínimum ... pago al contado. Boleta por $ 2,700.

4.—Propiedad ubicada en calle Teniente ... de la comuna Conchalí de esta ciudad; mínim... pago al contado. Boleta por $ 2,000.

Las propiedades se venden en el estado en que se ... cuentran, con todos sus derechos, usos, costum... dumbres, pagándose la parte al contado, o pre... tercero día de la subasta, más el impuesto del ... de adjudicación y 2% comisión de martillo, ... transferencia si procede y corriendo de cargo de ... pago de publicaciones, gastos de escrituras e ... contribuciones y cualquiera deuda que por ... afecte a las propiedades.

Bases y antecedentes en el Departamento de ... cionales, Teatinos 254, 254, 4.o piso.

EL JEFE DEL DEPARTAM... BIENES NACIONAL...

AVISOS ECONOMICOS CLASIFICADOS

39.—PERSONAS BUSCADAS.

DESEO SABER DOMICILIO OBRERO Alfonso Muñoz. Ahumada 370. Oficina 302. 1.o Ag.

40.—PRESTAMOS, DINERO. INVERSIONES.

EL MAS ALTO INTERES CON EL máximo de garantía sin la más mínima preocupación se obtiene únicamente por intermedio de la Caja de los Propietarios de Chile S. A. Santo Domingo N.o 1249. 17 S.

43.—PROPIEDADES. VENDEN.

$ 70.000, PARADERO MACUL-Condell-Carrascal 10x50, mejoras árboles frutales. Estradé y Lizana. Ahumada 370. Of. 512. 16 Ag.

¿UN SITIO BARATO..., BIEN ubicado, buena inversión, seriedad. Facilidades? Cómprelo o véndalo a Lyon & Lopehandía Ltda. Morandé 450. 2.o piso. Oficinas 22-23. 10 Jn. 50

$ 590 MENSUALES, SIN INTERES ni comisión, sitios totalmente urbanizados en Santa Rosa Oriente: agua petable, luz, pavimento concreto y alcantarillado. Sitios desde $ 42.500 hasta $ 86.000, pequeña cuota contado, saldo en cinco años. Gaete. Bandera 75. Oficina 132. 31 Jl.

SE VENDEN VARIOS SITIOS EN San Bernardo, cerca Maestranza FF. CC., desde $ 21.600; mitad contado, resto doce mensualidades. Nueva York 52. Oficina 708. Teléfono 86813. 13 Ag.

VENDO SITIOS CON O SIN CASITA, dos cuadras de Gran Avenida. Pie 6, 8 mil. Mensualidades $ 700. Casa dos piezas, cocina, $ 25.000 pie. Tratar dueño: Paradero 32. Jorge Luco. Primera Transversal 88. 5 Ag.

SITIOS URBANIZADOS, CON agua, luz y acera de concreto, y rebajados, se venden en la Población Recreo. Micros Matadero-Palma, con disco N.o 13, y por Santa Rosa, paradero Santa Fe. Informes: Santa Fe 1280. Atención diaria, en el terreno. 21 A.

SITIOS, ULTIMOS SITIOS, GRAN población Cerro Navia, poco pie, saldo 6 años plazo. Escritura definitiva. Atención permanente. Tratar Mapocho 6060 y Ecuador 4165. 23 Ag.

BUNGALOW NUEVO SIN HABITAR, construcción de primera, con 720 metros cuadrados de terreno. Living con chimenea, comedor, hall, tres dormitorios con closets, etc. Hermosas rejas en toda la casa, parquets sobre concreto, óleo, terraza, red de calefacción. Sin contribuciones ni comisión, vende su dueño en $ 780.000. Acepta venta por Cajas con garantía. Verlo cualquier día. Av. Montenegro 1718, dos cuadras de Avda. Tobalaba, antes del canal y cuatro de Avda. Bilbao. Tratar: Rosas 1238. 9 Ag.

45.—RADIOS.

VENDO LINDOS RADIOS DE VELador. Precios muy bajos. Libertad 20. 18 Ag.

RADIO RCA Y DISCOS VICTOR "Francisco Figueras y Cía." Santa Isabel 0301 A, entre Avenida Seminario.Condell. Fono 44420. Facilidades. Se arregla toda clase radios. 2 Ag.

RADIOS TODAS MARCAS, TOCAdiscos. Amplios créditos. Reparaciones garantidas. Servicio domicilio. Casa Aravena. Esmeralda 829. Fono 89634. H|A

FERNANDEZ Y CONTRERAS Ltda Avenida Independencia 453. Fono 45520. Radios RCA. Radios Phillips. Arrendamos amplificadores Reparaciones. Servicio técnico. H|A

REPARACIONES RADIOS A DOmicilio, garantidas. Teléfono N.o 48092. 9 S.

45.—RADIOS.

COMPOSTURAS RADIOS garantidas. San Diego 233. Fono 68418. H|A

FERNANDEZ Y CONTRERAS Ltda., Avenida Independencia 453. Radios RCA. Radios Philips. Arrendamos amplificadores. Reparaciones. Servicio técnico. H|A.

AMPLIFICADORES PARA BAIles, teatros, fiestas, arrendamos. Zan Hnos. Irarrázaval 1970. 44543. 26 E. 1950

47.—RESIDENCIALES, PENSIONES.

DUEÑA DE RESIDENCIAL "CARmona de Cartagena, recibe pensionistas, viandas domicilio. Libertad 936 Santiago. 28 O.

RESIDENCIAL: COCINA CHILEna-española. Comida sana, aceite. Piezas c|s muebles. Atención mesa, viandas.— A Prat 627. 5 F. 50

RESIDENCIAL EXTRANJERA arrienda linda pieza para matrimonio. Baño exclusivo. Teléfono. Comida muy sana. Lira 44. 5 Ag.

PIEZAS, PENSION MESA, VIANdas. Recibo pasajeros. Huérfanos 1398. Santiago. 7 A.

EJERCITO 120, ESPLENDIDAS piezas calle, interior, a familias, matrimonio, buena comida, casa bajos. 13 Ag.

ARRIENDO PIEZAS AMOBLADAS personas trabajen afuera, desde 140 pesos semanales. Brasil 44. H A

CONSUMA LA SUPERCALUGA Nacional Industria Casera. Cómprela a su propio distribuidor: Carlos Aravena. N|O.

$ 1.050 ARRIENDO PIEZAS CON pensión, una o dos personas. Casa de familia. Copiapó 411. 15 Ag.

47.a—RESTAURANTES.

¿QUIERE USTED COMER MUY bien? Pase donde Alfredo. Club Radical. Décima Comuna. Chiloé 1950. ¡¡¡Atención esmerada!!! H.A

RESTAURANTE CHIQUITO. COcina francesa. Platos exquisitos. Exposición 10. (Estación Central) Teléfono 63126. H A

SASTRERIA ROFFE. SAN Diego 107. Confecciones para caballeros. Trajes de medida. Casimires nacionales, importados. Grandes facilidades. 14 Ag.

48.—RELOJERIAS.

RELOJES MALOS, BOLETOS EMpeño, compro. Delicias 772. Oficina diez. "Kiko". 4 E 50

¡¡¡RELOJES!!! COMPOSTURAS baratas, garantidas. Negocio muy serio. San Diego 354. Visítenos. H A

RELOJES SUIZOS DE FAMA mundial. Despertadores. Artículos de plata fina para regalos. Grandes facilidades de pago. Pida sin compromiso la visita de nuestro representante, al fono 33660 Ahumada 351. Oficina 206. 16 Ag

H. NACHMANN, RELOJERO TEC nico, Huérfanos 757, 4.o piso oficina 406. Componemos relojes toda clase. Absoluta seriedad. Trabajos garantidos. Precios módicos.— Huérfanos 757, Fono N.o 06454. H|A

¡RELOJES MALOS! RECIbimos toda clase relojes en compostura, aún los rechazados por otras relojerías. Especialidad en cronógrafos. Joyería Bielbolaser. Bandera 268. 6 Ab. 50

48.—RELOJERIAS.

LOS MAS BONITOS MODELOS EN relojes suizos, con las más convenientes facilidades de pago. Novedades elegidas en plata fina. Visítenos. Ahumada 351. Oficina 206. 8 Ag.

SU RELOJERO DE CONFIANZA; René Holigue. Esmeralda 815. Técnico antiguo en el ramo; trabajo de precisión. Precios módicos. Venta de relojes finos. Compramos oro, brillantes, boletos de relojes oro. H|A.

RELOJES SUIZOS, LAS MEJORES marcas con facilidades de pago. Relojería Druvi. San Antonio 80, esquina Moneda. 30 N.

RELOJERIA-JOYERIA "QUIROZ" Independencia 332. Entrada pasaje. Composturas. Trabajos garantidos. Puntualidad. Cromados en caja para relojes. Anillos plata y oro esmaltados. Vidrios irrompibles para toda clase de relojes. H|A.

48.a—SANITARIOS.

TERMO ELECTRICO, AUTOMAtico "Trotter Special", garantizado. Facilidades. San Pablo 3801. Teléfono 92836. 10 Jl. 1950

PARA INSTALACIONES SANItarias: Muga. Vicuña Mackenna 843. Teléfono 34139. 1.o M.-1950

SANITARIOS, SALAS BAño completas. Silenciosos montados, asiento blanco. Tinas baño revestir. W.C. corrientes, lavaplatos, muebles cocinas, cortinas Nylon; califónt, cocinas gas, eléctricas. Tramitaciones por Caja a empleados. Embalaje provincias. Alameda 369 y San Pablo 1374. 27 O.

SI SU CALIFONT NO FUNCIOna bien, llame a Muga. Teléfono 34139. 1.o M. 50

49.—SASTRERIAS.

SASTRERIA ROFFE. SAN Diego 107. Confecciones para caballeros. Trajes de medida. Casimires nacionales, importados. Grandes facilidades. 14 Ag.

HECHURAS DESDE $ 980. Castillo Eterovic, su sastre. San Antonio 446. Of. 2. H|A.

TRAJES HUASOS. TRANSFORmando ternos, único especialista Atendemos provincias. Sastrería Louis. San Diego 163. 22-N

OSORIO RECIBE HECHURAS finas desde $ 900.— ternos medida desde $ 1.500.— Avenida Matucana 823. H|A.

REINALDO ROJAS B., SASTRE cortador 1.er orden, diplomado en Buenos Aires. Hechuras finas, pantalones esquí y otros deportes, trajes sastre, transformaciones virados. Santo Domingo 1124. Fono 64426. H|A.

GUENDELMAN SASTRE, HECHUras finas. Créditos. San Diego 852, edificio Teatro Caupolicán. 2 Ag

VIRADURAS TERNOS, ABRIGOS transformaciones, trajes hombres en trajes jóvenes, zurcidos invisibles. Sastrería Louis. San Diego 163, teléfono 80955. 22 N.

SASTRERIA VASQUEZ, BANDEra 564 (altos). Teléfono N.o 81687 Casimires finos. Hechuras. H|A.

NO HAY MEJOR QUE UNGUENto Monte Santo! 30 S

AMPLIOS CREDITOS SASTRErla "La Flor de Matucana". Casimires nacionales e importados Martínez de Rozas 3384. Lado Correo. H|A.

49.—SASTRERIAS.

SASTRERIA WELLDRESS. HEchuras $ 550, virados, zurcidos, compostura, transformaciones ternos en traje sastre y huaso. Independencia 353. H|A.

SASTRERIA PASCUAL. GRANdes facilidades de pago. Entrega inmediata. San Diego 928. Ternos, confecciones, hechuras finas. H|A.

CALZONES AFRANELADOS DE seda $ 55. Irarrázaval 470, frente Teatro Andes. 28 Ag.

SASTRERIA "SALAZAR", CABAlleros, niños, extenso surtido. Corte elegante. Precios incompetibles. Alameda Bernardo O'Higgins 2783 esquina Libertad. 2 Ag.

SASTRERIA JUAN JOSE JARA. Hechuras finas $ 1.000.— Transformaciones ternos en trajes sastre $ 780. Virados perfectos $ 480. Recibo composturas y transformaciones. Puente 638. Teléfono 87558. Altos Casa Costoya. 19 F. 1950

¡CREDITOS! 12 MESES PLAZO. Ternos sobre medida, confección, abrigos pilotos. Sastrería "El Corte Elegante", de Silvio Meirovich. San Pablo 2976. 28 Ag.

¿QUIERE PERFECCION EN SU traje?, diríjase a Sastrería "El Viraje". Técnicas hechuras, zurcidos inimitables. Viraduras perfectas.. Transformaciones trajes sastres de señora. San Diego N.o 218. Fono 81282. 27 N.

SI PALMA CELIS LE HAce un traje, Ud. se hará personaje. Ahumada 236. Of. 405. Fono 87589. H|A.

SASTRERIA "LAS DOS NACIOnes". Bascuñán 36. Ternos, abrigos de medida y confección. Diez meses plazo. H|A.

TALLERES "VIRA-LIMPIA". SAN Martín 75 y sucursal: San Diego 347. Recibo virados: ternos, abrigos, zurcidos invisibles, transformaciones en tamaños chicos. Trabajos perfectos. 22 Jl. 1950

NARDOCCI HNOS. SAStres. Alonso Ovalle 1062. Hechuras de primera. Confecciones finas. Casimires ingleses. Teléfono 67656. H|A.

SASTRERIA ARGENTIna. San Pablo 1279. Teléfono 69093, ofrece ternos y abrigos con amplias facilidades. H|A

SASTRERIA R. NAHMIAS. Irarrázaval 204. Fono 40631. Hechuras finas de alta calidad. Corte moderno. Transformaciones. Créditos. H|A.

SASTRERIA "LA ELEgancia", ofrece ternos hechos y de medida, con las más ventajosas facilidades de pago. San Pablo 2585. H|A.

DESDE $ 850.— TRAJES SOBRE medida: desde 700, trajes confeccionados. Sastrería Salazar. Alameda Bernardo O'Higgins número 2783 esquina Libertad. 2 Ag

"CASA GARCIA". SASTRERIA. Camisería. San Pablo 2308. Fono 83034. Hechuras finas. Ropa hecha. Sombreros. Corbatas. Ropa interior para caballeros. Precios fuera de toda competencia. Créditos. Vístase en Casa García. H|A.

SASTRERIA "POBLETE", DAMAS, caballeros. Treinta años prestigio. Especialidad trajes sastre modernos. San Diego 2425. 18 Ag.

49.—SASTRERIAS.

SASTRERIA ROFFE. SAN Diego 107. Confecciones para caballeros. Trajes de medida. Casimires nacionales, importados. Grandes facilidades. 14 Ag.

CASIMIRES NACIONALES DESDE 195 pesos metro, importados desde $ 315. Depósito directo de fábrica. Casa Salazar. Alameda Bernardo O'Higgins 2783, esquina Libertad. 2 Ag.

51.—TALLERES.

TALLER MECANICO DIEZ DE Julio 316. Gustavo Bustos L. Ejecuto trabajos de torno. Soldaduras eléctricas y al oxígeno. Arreglo dientes quebrados de coronas y piñones de ataques de automóviles. Rellenos de piezas de palas mecánicas con soldadura especial. Soldadura al oxígeno con bronce en estanques de bencina de automóviles y camiones o cualquier estanque que haya tenido líquido inflamable. 15 E. 1950

MUÑECAS FINAS COMPONE "CAsa Fiesta", cabezas, pelucas, ojos pestañas, pinturas duco, procedimientos exclusivos, modernos. Agustinas 849. 15 O.

TEXTILES, REPUESTOS OVERlock, planchas, crockets. Cuchillos. Reparaciones garantidas. Soldaduras finas oxígeno. Eyzaguirre 1024. 13 Ag.

CLINICA DEL ANAFE. COMPOStura de toda clase de anafes. Repuestos en todas marcas. Trabajos garantidos. Compro y vendo. Seriedad. Puntualidad. San Diego 1474 (entre Victoria y Pedro Lagos). H|A.

52.—VARIOS.

CERRAJERIA ARTISTICA. EJEcuta todo trabajo cerrajería y herrería y ramo en general, sin anticipo y facilidades.— J. Vergara 10 de Julio 307 B. 10 D

ESTUDIO EN ARTE DE LEER las manos científicamente. Diagnóstico biológico de negocios, inteligencia, carácter, educación, matrimonio y psicología criminal. Avenida Los Leones 926. Teléfono 49121. Consultas de las 3 en adelante. 24 S

CRISTALERIA "EL CONDOR" en liquidación total! Independencia 1950. 7 A.

COPAS, TROFEO, PLATEADOS niquelados y trabajos de repujado para industrias, precios muy bajos. San Joaquín 1050, paradero 3, Gran Avenida, fono 51886. 20 Oct.

CONSUMA LA SUPERCALUGA Nacional Industria Casera. Cómprela a su propio distribuidor: Carlos Aravena. N|O.

52.a—VIAJES, TURISMO, VERANEO.

RESIDENCIAL "PALENCIA", CAsa española, recibimos pasajeros $ 70.— diarios, completo; Avenida Argentina 264, fono 6879. Una cuadra Estación Barón. Valparaíso. 26 S.

PARIS - HOTEL, VALPARAISO Habitaciones vista al mar. Excelentes comidas, delegaciones, precios especiales. Blanco 1067. Teléfono 4644. 30 M. 1950

CASABLANCA GRAN HOTEL, para veraneantes, pasajeros de gusto refinado. Ideal para descanso. Canchas deportes. Servicio a la carta. 4 O.

SASTRERIA ROFFE. SAN Diego 107. Confecciones para caballeros. Trajes de medida. Casimires nacionales, importados. Grandes facilidades. 14 Ag.

53.—JUDICIALES.

REMATE: ANTE QUINTO JUZGADO Civil Santiago, remataráse el 18 agosto próximo, 15 horas, en un solo lote las pertenencias mineras denominadas "Cuarto Centenario de La Serena del Uno al Cinco", ubicadas Comuna La Higuera Departamento de La Serena, Coquimbo. Mínimum subasta $ 48,000. Garantía 10% mínimum, más antecedentes juicio Caja Crédito Minero con Castro.— Manterola, Secretario. 2 Ag.

AUTOS PRIMER JUZGADO CIVIL Julio 26, concedióse Italo, Modesto, Esteban Valentini López; Viena Valentini López de Gentil; María Valentini López de Quiroz; Vilma Ester y José Alberto Valentini González, en representación de su padre, Alberto Valentini López; Paris y Dora Valentini Sánchez, en representación de su padre, Paris Valentini López, posesión efectiva herencia intestada quedada fallecimiento doña Mercedes López Cano de Valentini. Practicaré inventario solemne el 3 agosto próximo, 15 horas.—Secretario. 1.o Ag.

EXPROPIACION: POR SENTENCIA ejecutoriada de 17 de diciembre 1948 dictada Quinto Juzgado Civil Mayor Cuantía Santiago, juicio 15190 caratulado "Torres con Fisco" fijóse valor total terreno y edificios y daños sufridos expropiación inmueble ubicado ciudad Rengo calle Portales 71 con salida calle Plaza en $ 381.690. Lo que comunico efecto art. 919 Cód. Proced. Civil. Manterola, Secretario. 1.o Ag.

REMATE: ANTE QUINTO JUZGADO Civil, Santiago, rematarás el 18 agosto próximo, 15 horas, la parcela treinta y cinco del Cajón del Arrayán, Comuna Las Condes, esta ciudad. Mínimum subasta $ 150,000; Garantía $ 15,000. Boleta Bancaria o Valevista orden Juzgado. Demás antecedentes juicio "Gutiérrez con Cerda". Manterola, Secretario. 2 Ag.

SEGUNDO JUZGADO CIVIL, CONcedió, con beneficio inventario, posesión efectiva de: Germán Morales Acevedo, a su cónyuge sobreviviente Angela del Pozo viuda de Morales.— Secretario. 1.o Ag.

SEGUNDO JUZGADO, CONCEDIO posesión de Guillermina Aldana Contreras a José Ignacio Aldana Aburto. —Secretario. 1.o Ag.

ESTA ABIERTA, SUCESION DE DON Florencio Rodríguez Gómez, fallecido 15 de noviembre 1947. Posesión efectiva tramítase Tercer Juzgado Civil Mayor Cuantía. Eusebio Fernández Calderón. Albacea. Bandera 575. 1.o Ag.

QUIEBRA JOSE JOSE FALCO.—Tercer Juzgado Civil.—Por resolución de 27 de julio de 1949, túvose por ampliada nómina de créditos reconocidos en esta quiebra con el de la Bolsa del Automóvil de Abásalo y Toha Ltda., por $ 392.000 valista.—El Secretario. 1.o Ag.

SEGUNDO JUZGADO, CONCEDIO posesión efectiva herencia intestada de Ricardo Valenzuela Gálvez a Ricardo Alberto, Juana Rosa y Félix Fernando Valenzuela Salas, sin perjuicio derechos cónyuge Juana Rosa Salas.—Secretario. 1.o Ag.

PRIMER JUZGADO CIVIL RESOLUción dieciséis de julio presente año, concedió posesión efectiva herencia intestada Norberto Pérez Muñoz a Luis y Fernando Idelfonso Pérez Arriagada; Cecilio y Orlando Pérez Castro, sin perjuicio derechos cónyuge sobreviviente María Herwestone Acevedo.—El Secretario. 1.o Ag.

PRIMER JUZGADO CIVIL, RESOLUción veinte julio presente año, concedió posesión efectiva herencia intestada Roberto Carrasco Campos a Ilda, Isaura, Raúl y Elba Carrasco Silva, sin perjuicio derechos cónyuge sobreviviente Elena Silva Murillo.— El Secretario. 3 Ag.

REMATE. EL VEINTICUATRO AGOSto próximo, a las quince horas. Ante Tercer Juzgado Civil Mayor Cuantía Santiago, se rematará la propiedad ubicada calle Grajales N.o 2487 de esta ciudad. Mínimum $ 268.000. Boleta 10%. Además cítase para esta subasta al acreedor hipotecario Luis Echeverría Osorio para los efectos art. 2428 Código Civil y 492 Procedimiento Civil.—Secretario. 3 Ag.

PRIMER JUZGADO CIVIL, RESOLUción veintitrés julio presente año, concedió posesión efectiva herencia intestada Daniel Fuenzalida Salazar a Delia, Zoilo, José, Marta de las Mercedes, María Ester, Daniel Segundo y Carmen Luisa Fuenzalida Molina, sin perjuicio derechos cónyuge sobreviviente María Molina Romero.— El Secretario. 3 Ag.

53.—JUDICIALES.

PRIMER JUZGADO CIVIL, RESOLUción treinta julio presente año, concedió posesión efectiva herencia intestada David Drobny Jedval a Zunilda y Elías Drobny Olsewer, como cónyuge sobreviviente. Practicaré inventario solemne 5 agosto presente año, 15 horas, Bandera 342.—El Secretario. 3 Ag.

RESOLUCION 5.o JUZGADO CIVIL concedióse posesión efectiva herencia intestada Gladys Henríquez Henríquez, su hijo legítimo Ramiro Antonio Reyes Henríquez y su nieto legítimo José Abelardo Cornejo Reyes, en representación legal su madre Domitila de las Mercedes Reyes Henríquez, sin perjuicio derechos cónyuge sobreviviente Abelardo Reyes Henríquez. 2 Ag.

NOTIFICACION.— SEGUNDO JUZGAdo Civil de Santiago. En antecedentes N.o 116631 "Escobar Juan y otra con Appelgren y otros", Desposeimiento, presentáronse señores Juan y Olga Escobar Destremau, empleados, Monjitas 639, demandando a señores Oscar Appelgren Beltrán, empleado, Bulnes 961 casa 6; Eduardo Lazo Tapia, técnico en radio, domicilio ignorado; Ricardo Cerda Guzmán, misma profesión, Gran Avenida 5307; Marta Hurtado Cabrera, modista, Moneda 2223; Alicia Bañados Martínez, empleada, domicilio ignorado; Pilar Chicano vda. de Tamayo, labores del hogar, domicilio ignorado; Juan Saavedra Herrera, comerciante, Cautín 960; Alberto Bravo Castro, comerciante, Bulnes 961 casa 12; Braulio Trincado Díaz, comerciante, domicilio ignorado; Germán Luis Arancibia Martínez, chofer, Bascuñán Guerrero 1952; Raquel de las Mercedes Bravo Herrera, empleada, Bulnes 961, casa 2; Rogelio Aguilar Chávez, empleado, Hornos Crematorios Municipales; Lisandro Tornería Guzmán, empleado, Bulnes 965; René Araya Araya, mecánico dental, Mapocho 2450; Manuel Jesús González, empleado, Bulnes 961, casa 10; Graciela Herrera Barros, labores del hogar, Ejército 320; Juan de Dios Toro Canales, empleado, Bulnes 961, casa 15; María Mercedes Rodríguez García y Mercedes Ida Rodríguez, labores del hogar, domicilios ignorados y Gilberto Rojas Rodríguez, comerciante, Cochrane 2014, piden se les desposea del inmueble de calles Bulnes 957 a 965 y Paz, hoy Cautín, 960 a 966, que vendieron a don Gabriel Soto Montelier, quien lo transfirió a demandados y sobre el cual tienen hipoteca reducida a $ 388,000 e intereses, pues notificados los demandados de desposeimiento no pagaron ni abandonaron finca dentro plazo legal; solicitan además se ordene demandados fijar domicilio apercibiéndoles con notificarles todas resoluciones estado diario y se autorice notificación y requerimiento por avisos. Juzgado proveyendo demanda ordenó despachar mandamiento de desposeimiento, fijar domicilio en primera gestión con apercibimiento respecto resoluciones indicadas art. 48 C. P. C., y notificación por avisos extractados en "La Nación", "El Imparcial" y "Diario Oficial". En consecuencia, notifico a personas indicadas resoluciones dictadas y con mérito mandamiento despachado las requiero para que, como actuales poseedores inmueble citado, paguen a señores Juan y Olga Escobar $ 388,000, intereses y costas, valor deuda hipotecaria, y si no efectuaren pago ni abandono se trabará embargo sobre referido inmueble y se entregará a depositario designado en autos.— El Secretario. 2 Ag.

SEGUNDO JUZGADO CIVIL, CONCEDIO, con beneficio inventario, posesión efectiva herencia intestada de: Fanny Gabe Arcusin, a hijos: Sergio y Susana Libman Gabe, sin perjuicio derechos cónyuge sobreviviente Isaac Libman. Practicaré secretaría Juzgado, 6 agosto próximo, 11 horas, inventario solemne.— Secretario. 2 Ag.

AMPLIACION INVENTARIO SOLEMne.—El 5 agosto presente año, quince horas, Bandera 342, practicaré ampliación inventario solemne bienes quedados fallecimiento Julio Orellana, ordenado resolución 27 julio, expediente N.o 111577 del Primer Juzgado Civil.—El Secretario. 2 Ag.

AMPLIACION INVENTARIO SOLEMne.—El 4 de agosto del presente año, a las 15 horas, en Bandera 342, practicaré ampliación inventario solemne bienes quedados fallecimiento Luis Mate de Luna, ordenado resolución 29 julio presente año, expediente N.o 115384 del Primer Juzgado Civil. —El Secretario. 2 Ag.

53.—JUDICIAL...

TERCER JUZGADO ... veintinueve, concedi... va herencia intesta... Amelia Barker Ro... doña María y ... sin perjuicio derec... Francisco Antonio ... Secretario.

QUIEBRA JULIO ... Torre.— Segundo ... resolución de 27 ... túvose por amplia... ditos reconocidos ... los de Vicente ... Fortunio Amorini ... Martínez Espinoza ... Meyer $ 3,600.— ... Secretario.

TERCER JUZGADO ... solución 27 de julio ... dió al Fisco, con ... posesión efectiva ... de Ernesto Molina ... cará inventario ... Hacienda, don Luis ... agosto, a las 11 ... na de Huérfanos ...

ANTE ESTE PRIMER ... vil de Mayor Cua... Vicepresidente Ej... la Habitación, Art... solicitando en lo p... ra de pago a don ... Mansilla, a fin can... ta días $ 7.666.77, ... y costas, bajo aper... segundo, cuarto y ... se tenga presente; ... demandado fije do... dio urbano Tribunal ... plazamiento, bajo ... tificársele todas ... diario Tribunal; ... documentos; sexto, ... patrocinio y poder. ... Santiago, 14 de ... A lo principal, pr... rimiento que se ... segundo, cuarto y ... téngase presente; ... pide, dentro de ... bajo apercibimiento ... quinto, como se pide ... al sexto, como se ... Con el mérito di... ordenóse notificar ... sos publicados por ... diarios "La Nación ... rio" de esta ciudad ... en el "Diario Ofici... te. En consecuencia ... cibo a don Valentín ... lla.

REMATE JUDICIAL ... del 5.o Juzgado Civ... tía "Pérez con ... Hernán Morales ... 6 de agosto próxim... ras, en Matucana ... especies: ropero de ... sas con somieres, ... res, reloj velador, ... sillas tapizadas, ... tos, botellas, etc.

SEGUNDO JUZGADO ... dió posesión efectiva ... tada de: Luis Albert... a hijos legítimos: ... Alberto Agüero ... derechos cónyuge ... ma Siegler.— Secre...

SEGUNDO JUZGADO ... dió posesión efectiva ... tada de: Luis Ber... ñoz, a hijo: Luis ... Muñoz Rocco, sin ... cónyuge sobreviviente ... —Secretario.

SEGUNDO JUZGADO ... dió, con beneficio ... sión efectiva here... Desideria Cornejo de ... jos: Guillermina; ... Eliseo; Elisa; Absal... todia y Carmen ... Practicaré secretaría ... horas, inventario ... rio.

BOMBAS.—

PRIMERA COMPAÑIA ... de Cisterna "Patria ... orden del señor ... Compañía a reunión ... el miércoles 3 de ... ras. Tabla: Renuncia ... rio y Ayudante de ... nes a que haya ... to Premio Omar ... a tratar.—El Secretario